

**FUNDACIÓ PER AL FOMENT
DE LA INVESTIGACIÓ SANITÀRIA I
BIOMÈDICA DE LA COMUNITAT
VALENCIANA**

Cuentas Anuales del ejercicio terminado el
31 de diciembre de 2017

**FUNDACIÓ PER AL FOMENT DE LA INVESTIGACIÓ SANITARIA I
BIOMÈDICA DE LA COMUNITAT VALENCIANA (FISABIO)**

BALANCE AL CIERRE DEL EJERCICIO 2017

ACTIVO	Notas Memoria	Ejercicio 2017	Ejercicio 2016	PATRIMONIO NETO Y PASIVO	Notas Memoria	Ejercicio 2017	Ejercicio 2016
A) ACTIVO NO CORRIENTE		28.301.211,57	23.065.257,28	A) PATRIMONIO NETO		35.097.034,53	35.529.465,84
I. Inmovilizado intangible	Nota 8	1.623.587,77	1.509.558,14	A-1) Fondos propios	Nota 13	22.521.941,42	23.304.094,15
3. Patentes, licencias, marcas y similares		0,00	0,00	I. Dotación fundacional/Fondo social		2.019.094,06	2.019.094,06
5. Aplicaciones informáticas		330.678,21	119.190,10	1. Dotación fundacional/Fondo social		2.019.094,06	2.019.094,06
6. Derechos sobre activos cedidos en uso		1.292.909,56	1.390.368,04	II. Reservas		19.726.749,42	20.714.733,80
III. Inmovilizado material	Nota 5	12.380.527,39	12.515.690,30	2. Otras reservas		19.726.749,42	20.714.733,80
1. Terrenos y construcciones		8.876.565,61	9.387.602,29	III. Excedentes ejercicios anteriores		1.489.498,67	1.489.498,67
2. Instalaciones técnicas y otro inmovilizado material		3.503.961,78	3.128.088,01	1. Remanente		1.489.498,67	1.489.498,67
IV. Inversiones financieras a largo plazo	Nota 10	14.297.096,41	9.040.008,84	IV. Excedente del ejercicio	Nota 3	(782.152,73)	(987.984,38)
5. Otros activos financieros		14.297.096,41	9.040.008,84	V. Otras aportaciones de socios		68.752,00	68.752,00
B) ACTIVO CORRIENTE		37.609.883,50	32.610.084,97	A-2) Ajustes por cambios de valor	Nota 10	97.096,41	40.008,84
II. Existencias		282.349,79	248.315,41	I. Activos financieros disponibles para la venta		97.096,41	40.008,84
1. Bienes destinados a la actividad		282.349,79	248.315,41	A-3) Subvenciones, donaciones y legados recibidos	Nota 21	12.477.996,70	12.185.362,85
III. Usuarios y otros deudores de la actividad propia	Nota 10 y 11	4.598.910,13	4.938.739,55	I. Subvenciones		12.162.196,69	11.886.833,42
IV. Deudores comerciales y otras cuentas a cobrar		13.964.225,47	6.686.283,68	II. Donaciones y legados		315.800,01	298.529,43
1. Clientes por ventas y prestaciones de servicios	Nota 10	0,00	0,00	B) PASIVO NO CORRIENTE		10.357.482,02	6.465.314,00
4. Personal	Nota 16	2.491,79	1.510,49	II. Deudas a largo plazo	Nota 10	10.357.482,02	6.465.314,00
5. Activos por impuesto corriente	Nota 16	13.449,09	12.432,97	5. Otras pasivos financieros		10.357.482,02	6.465.314,00
5. Otros créditos con las Administraciones Públicas	Nota 16	13.948.284,59	6.672.340,22	C) PASIVO CORRIENTE		20.456.578,52	13.680.562,41
VI. Inversiones financieras a corto plazo	Nota 10	17.501.875,00	17.001.875,00	III. Deudas a corto plazo	Nota 10	10.347.647,37	4.461.293,86
5. Otros activos financieros		17.501.875,00	17.001.875,00	5. Otros pasivos financieros		10.347.647,37	4.461.293,86
VII. Periodificaciones a corto plazo		13.199,59	10.602,57	V. Beneficiarios-Acreedores	Nota 10 y 12	46.061,68	46.061,68
VIII. Efectivo y otros activos líquidos equivalentes	Nota 10	1.249.323,52	3.724.268,76	VI. Acreedores comerciales y otras cuentas a pagar		707.357,31	940.044,44
1. Tesorería		1.249.323,52	3.724.268,76	1. Proveedores	Nota 10	-350,00	55.916,55
				3. Acreedores varios	Nota 10	71.753,11	459.997,92
				4. Personal	Nota 10	4.386,93	10.429,22
				6. Otras deudas con las Administraciones Públicas	Nota 16	631.567,27	413.700,75
				7. Anticipos recibidos por pedidos	Nota 10	0,00	0,00
TOTAL ACTIVO (A + B)		65.911.095,07	55.675.342,25	VII. Periodificaciones a corto plazo		9.355.512,16	8.233.162,43
				TOTAL PATRIMONIO NETO Y PASIVO (A+B+C)		65.911.095,07	55.675.342,25

Las notas 1 a 33 de la memoria adjunta forman parte integrante de balance a 31 de diciembre de 2017.

Valencia, a 31 de marzo de 2018



SECRETARIA
Fdo.: D^a. BEATRIZ GOMEZ MARTINEZ



PRESIDENTA
Fdo.: D^a. ANA BARCELO CHICO

**FUNDACIÓ PER AL FOMENT DE LA INVESTIGACIÓ SANITARIA I
BIOMÈDICA DE LA COMUNITAT VALENCIANA (FISABIO)**

**CUENTA DE RESULTADOS CORRESPONDIENTE
AL EJERCICIO TERMINADO EL 31 DE DICIEMBRE DE 2017**

	Notas Memoria	Ejercicio 2017	Ejercicio 2016
A) EXCEDENTE DEL EJERCICIO			
1. Ingresos de la entidad por la actividad propia		18.236.793,76	17.085.441,19
a) Ingresos asistencia oftalmológica		6.952.988,61	5.846.315,36
c) Ingresos de promociones, patrocinadores y colaboraciones		5.575.338,42	5.866.900,33
d) Subvenciones, donaciones y legados de explotación imputados a resultados del ejercicio afectas a la actividad propia		5.708.466,73	5.372.225,50
2. Ayudas monetarias y otros	Nota 17	(27.998,50)	(23.543,54)
a) Ayudas monetarias		(27.998,49)	(22.807,44)
d) Reintegro de subvenciones, donaciones y legados		(0,01)	(736,10)
6. Aprovisionamientos	Nota 17	(3.322.277,55)	(2.752.230,90)
7. Otros ingresos de la actividad		16.386,43	21.177,61
8. Gastos de personal	Nota 17	(11.823.062,04)	(11.514.022,07)
a) Sueldos y salarios		(9.182.749,31)	(9.037.305,79)
b) Cargas sociales		(2.640.312,73)	(2.476.716,28)
9. Otros gastos de la actividad		(3.238.293,33)	(3.292.829,01)
a) Servicios exteriores		(3.230.061,97)	(3.263.951,51)
b) Tributos		0,00	(2.999,02)
c) Pérdidas, deterioro y variación de provisiones por operaciones comerciales	Nota 10	(8.231,36)	(25.878,48)
10. Amortización del inmovilizado	Nota 5	(1.473.012,49)	(1.365.243,94)
11. Subvenciones, donaciones y legados de capital traspasados al resultado del ejercicio	Nota 21	812.014,09	725.089,95
a) Subvenciones de capital traspasadas al excedente del ejercicio		748.698,13	707.824,39
b) Donaciones y legados de capital traspasados al excedente del ejercicio		63.315,96	17.265,56
13. Deterioro y resultado por enajenación de inmovilizado		(359,75)	0,00
b) Resultados por enajenaciones y otras	Nota 5	(359,75)	0,00
A.1. EXCEDENTE DE LA ACTIVIDAD (1+2+6+7+8+9+10+11+13)		(819.809,38)	(1.116.160,71)
14. Ingresos financieros		77.417,23	171.343,11
b) De valores negociables y otros instrumentos financieros		77.417,23	171.343,11
b2) De terceros		77.417,23	171.343,11
15. Gastos financieros		(39.760,58)	(43.070,39)
b) Por deudas con terceros		(39.760,58)	(43.070,39)
17. Diferencias de cambio	Nota 15	0,00	(96,39)
A.2. EXCEDENTE DE LAS OPERACIONES FINANCIERAS (14+15)		37.656,65	128.176,33
A.3. EXCEDENTES ANTES DE IMPUESTOS (A.1+A.2)		(782.152,73)	(987.984,38)
A.4. VARIACION DEL PATRIMONIO RECONOCIDA EN EL EXCEDENTE DEL EJERCICIO (A.2.+A.3)		(782.152,73)	(987.984,38)
C) INGRESOS Y GASTOS IMPUTADOS DIRECTAMENTE AL PATRIMONIO NETO			
1. Activos financieros disponibles para la venta		57.087,57	27.605,11
3. Subvenciones recibidas	Nota 21	1.146.271,43	818.437,30
C.1. VARIACION PATRIMONIO NETO POR INGRESOS Y GASTOS RECONOCIDOS DIRECTAMENTE EN EL PATRIMONIO NETO (1+3)		1.203.359,00	846.042,41
D) RECLASIFICACIONES AL EXCEDENTE DEL EJERCICIO			
3. Subvenciones recibidas	Nota 21	(781.158,11)	(748.161,61)
4. Donaciones y legados recibidos	Nota 21	(63.315,96)	(17.265,56)
D.1. VARIACION PATRIMONIO NETO POR RECLASIFICACIONES AL EXCEDENTE DEL EJERCICIO (3+4)		(844.474,07)	(765.427,17)
E) VARIACION EN EL PATRIMONIO NETO POR INGRESOS Y GASTOS IMPUTADOS DIRECTAMENTE AL PATRIMONIO NETO (C.1. + D.1.)			
		358.884,93	80.615,24
G) AJUSTES POR ERRORES			
	Nota 2.8	0,00	(56.538,72)
I) OTRAS VARIACIONES			
	Nota 21	(9.163,51)	(35.053,49)
J) RESULTADO TOTAL. VARIACION DEL PATRIMONIO NETO DEL EJERCICIO (A.4+D+H+G)			
		(432.431,31)	(998.961,35)

Las notas 1 a 33 de la memoria adjunta forman parte integrante de la cuenta de resultados del ejercicio terminado el 31 de diciembre de 2017.

Valencia, a 31 de marzo de 2018

PRESIDENTA
Fdo.: D^a. ANA BARCELO CHICO

SECRETARIA
Fdo.: D^a. BEATRIZ GOMEZ MARTINEZ

1. ACTIVIDAD DE LA FUNDACIÓN

El Consell de la Generalitat Valenciana, en su reunión de 1 de agosto de 2008, adoptó, entre otros, el acuerdo de constituir la Fundación denominada Fundación para el Fomento de la Investigación Sanitaria y Biomédica de la Comunitat Valenciana.

En virtud de dicho acuerdo la Fundación para el Fomento de la Investigación Sanitaria y Biomédica de la Comunitat Valenciana se constituye mediante escritura pública autorizada de 20 de octubre de 2008 ante el notario de Valencia D. Alberto Domingo Puchol.

Mediante resolución de 13 de enero de 2009 de la Ilma. Sra. Secretaria Autonómica de Justicia de la Conselleria de Justicia y Administraciones Públicas de la Generalitat Valenciana, se acuerda inscribir en el Registro de Fundaciones de la Comunitat Valenciana a la Fundación para el Fomento de la Investigación Sanitaria y Biomédica de la Comunitat Valenciana, con el número 501 V y clasificarla de carácter de investigación.

Su domicilio social radica en Valencia, en la calle Micer Mascó, número 31, si bien tiene fijado el lugar en el que desarrolla sus actividades en la calle Avenida Catalunya 21, en Valencia.

El artículo 6 de sus Estatutos Sociales establece como fin principal promover, favorecer, difundir, desarrollar y ejecutar la investigación científico-técnica y la innovación sanitaria y biomédica en el ámbito de la Comunitat Valenciana, la prestación asistencial, así como la cooperación al desarrollo de terceros países en materia de investigación y de asistencia sanitaria. Para la consecución de este objetivo, el Patronato de la fundación determinará las actuaciones a realizar, entre las que se encuentran:

1. Facilitar, promover, desarrollar y ejecutar la investigación de acuerdo con los planes de investigación existentes en la Conselleria de Sanidad.
2. Actuar como centro motor de la investigación científico- técnica y la innovación, aportando las bases necesarias para favorecer la interacción con los equipos de investigación localizados en las Universidades, Hospitales, Consejo Superior de Investigaciones científicas y otras Instituciones de su entorno.
3. Facilitar y promover la formación de los profesionales y de los investigadores del ámbito de la salud.
4. Realizar e impulsar todo tipo de estudios que generen conocimiento en el ámbito de la salud y la atención en general de la salud.
5. Recopilar y difundir la información acerca de la obtención de ayudas y subvenciones a la investigación.
6. La gestión y aval de los proyectos y programas que presenten sus beneficiarios a las convocatorias nacionales e internacionales.

7. Diseñar líneas propias de financiación de proyectos con los fondos de que disponga mediante la creación y concesión de becas, bolsas de estudios, ayudas económicas y premios para iniciativas o trabajos de investigación que se enmarquen dentro de los fines fundacionales.
8. Cooperar por medio de convenios y otras formas de concierto con organismos, instituciones, empresas, centros o compañías nacionales o extranjeras.
9. Cooperar y desarrollar actividad asistencial.
10. Proyectar a la sociedad la experiencia y el potencial de aportación responsable y relevante para el fomento de la investigación en el Sistema Sanitario Público Valenciano mediante la organización de conferencias, congresos, mesas, seminarios, charlas, coloquios, debates, campañas informativas etc.
11. Velar por la orientación significativa de la investigación aplicada a la mejora de la práctica clínica y de la calidad asistencial.
12. Facilitar la financiación, la administración y la gestión de la investigación sanitaria y biomédica.
13. Establecer mecanismos de transferencia de los resultados de la actividad al sector productivo o cualquier otro sector social beneficiario del avance técnico científico, incluso apoyando el desarrollo de iniciativas innovadoras.
14. Realizar cualquier otro tipo de actividades que, a juicio del Patronato, sean adecuadas para la consecución de los objetivos de la Fundación.

El Patronato podrá determinar cualquier otro modo de acción que la Fundación para el Fomento de la Investigación Sanitaria y Biomédica de la Comunitat Valenciana, dentro de sus posibles competencias, pueda llevar a cabo para impulsar y agilizar el fomento y desarrollo de la investigación sanitaria y biomédica en el ámbito de la Comunidad Valenciana.

Las prestaciones de la Fundación para el Fomento de la Investigación Sanitaria y Biomédica de la Comunitat Valenciana se otorgarán de forma no lucrativa.

El ejercicio económico coincide con el año natural.

Su régimen jurídico queda establecido básicamente por la Ley 8/1998, de 9 de diciembre de Fundaciones de la Comunidad Valenciana (D.O.G.V. 3391 de 11 de diciembre), modificada, entre otras por la Ley 9/2008, de 3 de julio, por el Decreto 68/2011, de 27 de mayo, del Consell, por el que se aprueba el Reglamento de Fundaciones de la Comunidad Valenciana, así como por la Ley 49/2002, de 23 de diciembre, de Régimen Fiscal de las entidades sin fines lucrativos y de los incentivos fiscales al mecenazgo (B.O.E. 307 de 24 de diciembre).

2. BASES DE PRESENTACIÓN DE LAS CUENTAS ANUALES.

1) Imagen fiel.

- a) Las Cuentas Anuales del ejercicio 2017 adjuntas han sido formuladas a partir de los registros contables de la Fundación a 31 de diciembre de 2016, habiéndose aplicado las disposiciones legales vigentes en materia contable, con objeto de mostrar la imagen fiel del patrimonio, de la situación financiera y de los resultados de la Fundación. Para ello se ha aplicado lo establecido en la Resolución de 26 de marzo
- b) de 2013, del Instituto de Contabilidad y Auditoría de Cuentas, por la que se aprueba el Plan de Contabilidad de las entidades sin fines lucrativos.
- c) No existe ninguna razón excepcional por la que, para mostrar la imagen fiel, se hayan dejado de aplicar disposiciones legales en materia contable.
- d) No existe información complementaria alguna en la memoria de la gestión económica de las cuentas anuales que resulte necesario incluir, puesto que las disposiciones legales vigentes son suficientes para mostrar la imagen fiel.

2) Principios contables no obligatorios aplicados.

No se han aplicado principios contables no obligatorios. Por el contrario, la contabilidad de la Fundación y, en especial, el registro y la valoración de los elementos de las cuentas anuales, se han desarrollado aplicando los principios contables obligatorios establecidos en la Resolución de 26 de marzo de 2013, del Instituto de Contabilidad y Auditoría de Cuentas, por la que se aprueba el Plan de Contabilidad de las entidades sin fines lucrativos, que son los de empresa en funcionamiento, devengo, uniformidad, prudencia, no compensación e importancia relativa.

3) Aspectos críticos de la valoración y estimación de la incertidumbre.

La Fundación ha elaborado las cuentas anuales aplicando el principio de empresa en funcionamiento, sin que exista ningún tipo de riesgo importante que pueda suponer cambios significativos en el valor de los activos o pasivos en el ejercicio siguiente.

Para la elaboración de las cuentas anuales a 31 de diciembre de 2017 se han utilizado ocasionalmente estimaciones realizadas por la Dirección de la Fundación para cuantificar algunos de los activos, pasivos y compromisos que figuran registrados en ellas.

Es posible que, a pesar de que estas estimaciones se realizaron en función de la mejor información disponible a la fecha de formulación de las cuentas anuales sobre los hechos analizados, se produzcan acontecimientos en el futuro que obliguen a modificarlas (al alza o a la baja) en próximos ejercicios, lo que se haría de forma prospectiva reconociendo los efectos del cambio de estimación en las correspondientes cuentas de resultados futuras.

4) Comparación de la información.

Las cuentas anuales de los ejercicios 2017 y 2016 son perfectamente comparables entre sí.

5) Agrupación de partidas.

Las cuentas anuales no tienen ninguna partida que haya sido objeto de agrupación en el balance o en la cuenta de resultados.

6) Elementos recogidos en varias partidas.

Los elementos patrimoniales registrados en dos o más partidas del balance son los siguientes:

AÑO 2017

Elemento patrimonial	Importe	Epígrafe B II	Epígrafe C III
		Importe	Importe
Otras deudas transformables en subvenc.	17.875.050,93	9.042.525,14	8.832.525,79
Préstamo metagenoplat	1.292.702,35	1.148.790,28	143.912,07
Préstamo Mineco	198.082,70	166.166,60	31.916,10

AÑO 2016

Elemento patrimonial	Importe	Epígrafe B II	Epígrafe C III
		Importe	Importe
Otras deudas transformables en subvenc.	8.504.442,47	4.990.455,09	3.513.987,38
Préstamo metagenoplat	1.408.445,51	1.264.533,44	143.912,07
Préstamo Mineco	240.721,76	210.325,47	30.396,29

7) Cambios en criterios contables.

No se han producido cambios en criterios contables en el ejercicio 2017.

8) Corrección de errores.

En el ejercicio 2017 se contabilizó un gasto directamente en cuentas de reservas del patrimonio neto del balance por importe de 56.538,72 euros para cuadrar los derechos de cobro reflejados por la contabilidad a la realidad.

En el ejercicio 2017 no ha habido ninguna corrección de errores.

3. EXCEDENTE DEL EJERCICIO.

El ejercicio 2017 presenta un excedente negativo (desahorro) de 782.152,73. El ejercicio 2016 presentó un excedente negativo (desahorro) de 987.984,38 euros, proponiéndose a la Junta de Patronos la aprobación de la siguiente asignación:

Base de reparto	Importe 2017	Importe 2016
Excedente del ejercicio (desahorro)	-782.152,73	-987.984,38
TOTAL	-782.152,73	-987.984,38

Aplicación	Importe 2017	Importe 2016
A reservas voluntarias	-782.152,73	-987.984,38
TOTAL	-782.152,73	-987.984,38

El artículo 20 de la Ley 8/1998, de 9 de diciembre, de Fundaciones de la Comunidad Valenciana, en su redacción dada por la Ley 9/2008, de 3 de julio, establece que:

“a la realización de los fines fundacionales deberá ser destinado, al menos, el 70% de los ingresos netos y resultados ordinarios y extraordinarios que se obtengan por cualquier concepto, debiendo ser aplicados en el plazo comprendido entre el inicio del ejercicio en el que se hayan obtenido los respectivos resultados e ingresos y los cuatro siguientes al cierre de dicho ejercicio”.

“El excedente del ejercicio se aplicará, en primer lugar, a compensar pérdidas de ejercicios anteriores, y el resto se podrá aplicar o bien a incrementar la dotación, o bien a reservas, según el acuerdo del Patronato”.

4. NORMAS DE REGISTRO Y VALORACIÓN.

1) Inmovilizado intangible.

El inmovilizado intangible se valora inicialmente por su coste, ya sea éste el precio de adquisición o el coste de producción.

Después del reconocimiento inicial, el inmovilizado intangible se valora por su coste, menos la amortización acumulada y, en su caso, el importe acumulado de las correcciones por deterioro registradas.

Al menos al cierre del ejercicio, se evalúa la existencia de indicios de deterioro, en cuyo caso se estiman los importes recuperables, efectuándose las correcciones valorativas que procedan. En el presente ejercicio no se han reconocido “Pérdidas netas por deterioro” derivadas de los activos intangibles.

No existe ningún inmovilizado intangible con vida útil indefinida.

Tanto la Propiedad Industrial (patentes y marcas) como las Aplicaciones Informáticas se registran por su precio de adquisición. En ambos casos se amortizan por sistema lineal desde su entrada en funcionamiento, aplicando los siguientes coeficientes en función de su vida útil y su valor residual estimado:

- Propiedad industrial 10 años
- Aplicaciones informáticas 4 - 5 años en general (*)
- Derechos sobre terreno cedido en uso 30 años (periodo de la cesión del derecho)

(*) Excepto el 2060015 Software aplicación Horus y el 2080001 software sistema videograbación intervenciones quirófano, que se amplía su plazo de amortización a 10 años.

Los costes de mantenimiento de las aplicaciones informáticas son cargados en la cuenta de pérdidas ganancias en el ejercicio en que se producen.

2) Inmovilizado material.

Se valora a su precio de adquisición o a su coste de producción que incluye, además del importe facturado después de deducir cualquier descuento o rebaja en el precio, todos los gastos adicionales y directamente relacionados que se produzcan hasta su puesta en funcionamiento, como gastos de transporte, seguros, instalación, montaje y otros similares.

La Fundación no tiene compromisos de desmantelamiento, retiro o rehabilitación para sus bienes de activo. Por ello no se han contabilizado en los activos valores para la cobertura de tales obligaciones de futuro.

La Dirección de la Fundación considera que el valor contable de los activos no supera el valor recuperable de los mismos.

Se registra la pérdida por deterioro del valor de un elemento del inmovilizado material cuando su valor neto contable supere a su importe recuperable, entendiendo éste como el mayor importe entre su valor razonable menos los costes de venta y su valor en uso.

Los gastos realizados durante el ejercicio con motivo de las obras y trabajos efectuados por la Fundación, se cargarán en las cuentas de gastos que correspondan. Los costes de ampliación o mejora que dan lugar a un aumento de la capacidad productiva o a un alargamiento de la vida útil de los bienes, son incorporados al activo como mayor valor del mismo.

No existen costes relacionados con grandes reparaciones de los elementos del inmovilizado material, ni arrendamientos financieros.

La amortización de los elementos del inmovilizado material se realiza, desde el momento en el que están disponibles para su puesta en funcionamiento, de forma lineal, durante su

vida útil estimada, considerando un valor residual nulo, según los siguientes porcentajes de amortización:

Descripción	Método	% Anual
Construcciones	Lineal	3,33 %
Instalaciones técnicas	Lineal	12 %
Maquinaria	Lineal	7 – 10 %
Instalaciones	Lineal	11 %
Mobiliario	Lineal	11 %
Equipos informáticos	Lineal	15 -25 %
Otro inmovilizado	Lineal	15 %

3) Inversiones inmobiliarias.

Sin contenido.

4) Bienes integrantes del Patrimonio Histórico.

Sin contenido.

5) Arrendamientos.

Los arrendamientos se clasifican como arrendamientos financieros siempre que de las condiciones de los mismos se deduzca que se transfieren al arrendatario sustancialmente los riesgos y beneficios inherentes a la propiedad del activo objeto del contrato. Los demás arrendamientos se clasifican como arrendamientos operativos.

No existen contratos de arrendamiento financiero en los que la Sociedad actúa ni como arrendadora ni como arrendataria.

Los gastos correspondientes al arrendatario derivados de los acuerdos de arrendamiento operativo se consideran gastos del ejercicio en que los mismos se devengan, imputándose directamente a la cuenta de pérdidas y ganancias. Los ingresos correspondientes al arrendador derivados de los acuerdos de arrendamiento operativo se consideran ingresos del ejercicio en que los mismos se devengan, imputándose directamente a la cuenta de pérdidas y ganancias.

6) Permutas.

Sin contenido.

7) Instrumentos financieros.

Los criterios empleados para la calificación y valoración de las diferentes categorías de activos y pasivos financieros son los siguientes:

ACTIVOS FINANCIEROS:

a) Inversiones financieras a largo plazo.

La Fundación ha clasificado sus inversiones financieras a largo plazo dentro de la categoría de activos financieros disponibles para la venta.

Se valoran inicialmente por su valor razonable que equivale al precio de la transacción.

Los cambios que se producen en el valor razonable se imputan directamente al patrimonio neto hasta que el activo financiero cause baja del balance o se deteriore, momento en que el importe así reconocido se imputará a la cuenta de resultados.

b) Usuarios y otros deudores de la actividad propia.

La Fundación ha clasificado sus créditos con usuarios y otros deudores de la actividad propia dentro de la categoría de préstamos y partidas a cobrar. Incluye en esta categoría los créditos con patrocinadores, afiliados y otros, por las cantidades a percibir para contribuir a los fines de la actividad propia de la Fundación, en particular las donaciones y legados. Figuran valorados por su valor nominal ya que su importe se espera recibir en el corto plazo y el efecto de no actualizar los flujos de efectivo no es significativo.

c) Deudores comerciales y otras cuentas a cobrar.

Dentro de este epígrafe del balance se incluyen como activos financieros los créditos con los usuarios de los servicios prestados por la Fundación, que constituyen una actividad principal propia (prestación de servicios de realización de ensayos clínicos) y las entregas a cuenta de remuneraciones al personal de la Fundación.

Estos activos financieros, a efectos de su valoración, figuran clasificados en la categoría de préstamos y partidas a cobrar.

Los créditos con los usuarios de los servicios prestados por la Fundación, con vencimiento no superior a un año y que no tienen un tipo de interés contractual y los anticipos de remuneraciones se valoran por su valor nominal puesto que el efecto de no actualizar los flujos de efectivo no es significativo.

Al cierre del ejercicio se efectúan las correcciones valorativas necesarias siempre que exista evidencia objetiva de que el valor de un crédito por operaciones comerciales se ha deteriorado como resultado de uno o más eventos que hayan ocurrido después de su reconocimiento inicial y que ocasionen una reducción o retraso en los flujos de efectivo estimados futuros, que pueden venir motivados por la insolvencia del deudor.

La pérdida por deterioro del valor de estos activos financieros se calcula por diferencia entre su valor en libros y el valor actual de los flujos de efectivo futuros que se estima

van a generar, descontados al tipo de interés efectivo calculado en el momento de su reconocimiento inicial.

Las correcciones valorativas por deterioro de créditos por operaciones mercantiles, así como su reversión, cuando el importe de la pérdida disminuye por causas relacionadas con un evento posterior, se reconocen como un gasto o un ingreso, respectivamente, dentro del apartado de otros gastos de explotación de la cuenta de resultados.

En este epígrafe del balance se incluyen también, aunque no se les califica como activos financieros, las subvenciones y en general cuantas percepciones sean debidas por motivos fiscales o de fomento realizadas por las Administraciones Públicas, excluida la Seguridad Social.

d) Inversiones financieras a corto plazo.

La Fundación ha clasificado sus inversiones financieras a corto plazo dentro de la categoría de Préstamos y partidas a cobrar. Incluye en esta categoría las imposiciones a corto plazo en entidades financieras, y los intereses devengados y no vencidos de las mismas por tratarse de activos financieros que, no siendo instrumentos de patrimonio ni derivados, no tienen origen comercial, sus cobros son de cuantía determinada o determinable y no se negocian en un mercado activo.

Las imposiciones a corto plazo en entidades financieras se valoran por su valor nominal puesto que el efecto de no actualizar los flujos de efectivo no es significativo.

e) Efectivo y otros activos líquidos equivalentes.

La Fundación registra en este epígrafe el efectivo en caja y los saldos a su favor en cuentas corrientes a la vista y de ahorro, de disponibilidad inmediata, en bancos e instituciones de crédito.

PASIVOS FINANCIEROS:

a) Deudas a largo plazo.

Recoge las cantidades concedidas por las Administraciones Públicas, entidades o particulares con carácter de subvención, donación o legado que tienen el carácter de reintegrables, pero que a largo plazo se prevé que pierdan este carácter, convirtiéndose en subvenciones, donaciones o legados no reintegrables. La Fundación ha clasificado estas deudas en la categoría de débitos y partidas a pagar y figuran valoradas por su nominal, puesto que el efecto de no actualizar los flujos de efectivo no es significativo.

b) Deudas a corto plazo.

Recoge las cantidades concedidas por las Administraciones Públicas, entidades o particulares con carácter de subvención, donación o legado que al cierre del ejercicio tienen el carácter de reintegrables, pero que a corto plazo se prevé que pierdan este carácter, convirtiéndose en subvenciones, donaciones o legados no reintegrables. La

Fundación ha clasificado estas deudas en la categoría de débitos y partidas a pagar y figuran valoradas por su nominal, puesto que el efecto de no actualizar los flujos de efectivo no es significativo.

c) Beneficiarios-Acreedores.

La Fundación registra en este epígrafe las deudas a corto plazo, contraídas como consecuencia de las ayudas y asignaciones concedidas en el cumplimiento de sus fines propios. Tienen su origen en la designación a la Fundación como entidad gestora del programa +i en el ámbito de la Comunidad Valenciana.

Se clasifican estas deudas en la categoría de débitos y partidas a pagar y figuran valoradas por su nominal, puesto que el efecto de no actualizar los flujos de efectivo no es significativo.

d) Acreedores comerciales y otras cuentas a pagar.

Los pasivos financieros que figuran en este epígrafe del balance se corresponden con deudas con acreedores y remuneraciones pendientes de pago al personal de la Fundación. Figuran clasificados en el apartado de débitos y partidas a pagar y figuran valorados por su nominal, puesto que el efecto de no actualizar los flujos de efectivo no es significativo.

El resto de los conceptos que aparecen en este epígrafe del balance se corresponden con débitos a la Hacienda Pública por IVA, retenciones de I.R.P.F. y a la Seguridad Social que no tienen la consideración de pasivos financieros a los efectos establecidos en el Real Decreto 1514/2007, de 16 de noviembre, por el que se aprueba el Plan General de Contabilidad.

8) Coberturas contables.

Sin contenido.

9) Créditos y débitos por la actividad propia.

Especificados en el punto 7 anterior.

10) Existencias.

Se trata de existencias no comerciales y están valoradas por su valor de adquisición. Para la realización del inventario se aplica el criterio FIFO.

11) Transacciones en moneda extranjera.

Sin contenido.

12) Impuestos sobre beneficios.

La Fundación ha comunicado a la Administración Tributaria la opción por la aplicación del régimen fiscal especial regulado en el Título II de la Ley 49/2002, de 23 de diciembre, de régimen fiscal de las entidades sin fines lucrativos y de los incentivos fiscales al mecenazgo. En este sentido la Fundación está exenta en el impuesto sobre sociedades por los rendimientos derivados de las actividades que constituyen su objeto social. Durante el ejercicio 2016 no ha realizado actividades que caigan fuera de éste.

13) Ingresos y gastos.

Los ingresos y gastos se imputan en función del criterio del devengo con independencia del momento en que se produce la corriente monetaria o financiera derivada de ellos.

No obstante, la Fundación únicamente contabiliza los beneficios realizados a la fecha de cierre del ejercicio, en tanto que los riesgos y las pérdidas previsibles, aun siendo eventuales, se contabilizan tan pronto son conocidos.

14) Provisiones y contingencias.

Sin contenido.

15) Elementos patrimoniales de naturaleza medioambiental.

Sin contenido.

16) Criterios empleados para el registro de los gastos de personal.

Los sueldos y salarios se registran por el importe íntegro de las remuneraciones devengadas (importe líquido a pagar más las retenciones de tributos y cuotas a la Seguridad Social a cargo del personal) y la Seguridad Social a cargo de la empresa por el importe de las cuotas devengadas.

No existen gastos de personal referidos a compromisos por pensiones.

17) Subvenciones, donaciones y legados recibidos.

Las subvenciones, donaciones y legados no reintegrables se registran directamente en el patrimonio neto para su posterior reclasificación al excedente del ejercicio como ingresos, sobre una base sistemática y racional de forma correlacionada con los gastos derivados de la subvención, donación o legado.

Las subvenciones, donaciones y legados reintegrables se registran como pasivos de la Fundación hasta que adquieren la condición de no reintegrables, esto es, cuando se hayan cumplido las condiciones para su concesión y no existan dudas razonables sobre la recepción de la subvención.

En particular, las subvenciones recibidas para financiar proyectos de ejecución plurianual se califican como no reintegrables en proporción al gasto ejecutado, registrando el ingreso

correspondiente en la cuenta de resultados del ejercicio, siempre que no existan dudas razonables de que se concluirá en los términos fijados en las condiciones del otorgamiento. El resto de la ayuda recibida se calificará como subvención reintegrable y se calificará en el pasivo del balance como deudas a corto o a largo según el periodo en que se espera que los proyectos asociados a las ayudas recibidas finalicen.

Las subvenciones de capital se reconocen inicialmente en el patrimonio neto y se traspasa al resultado del ejercicio en la medida en que se amorticen los bienes financiados por ellas.

De acuerdo con lo expuesto en el apartado anterior sobre Impuesto de beneficios, no se contabiliza el efecto impositivo de las subvenciones al ser este nulo.

18) Fusiones entre entidades no lucrativas.

Sin contenido.

19) Negocios conjuntos.

Sin contenido.

20) Criterios empleados en transacciones entre partes vinculadas.

Las transacciones con partes vinculadas se contabilizan de acuerdo con las normas generales.

21) Activos no corrientes mantenidos para la venta.

Sin contenido.

22) Operaciones interrumpidas.

Sin contenido.

5. INMOVILIZADO MATERIAL.

El análisis del movimiento durante el ejercicio del epígrafe del balance del inmovilizado material y de sus correspondientes amortizaciones acumuladas, es el siguiente:

MOVIMIENTOS 2017

Elementos	Saldo Inicial	Entradas/ Amortizac.	Salidas/ Regularizac.	Saldo Final
Terrenos y construcciones	15.302.978,11	0,00	0,00	15.302.978,11
A.Ac. Terrenos y Construcciones	-5.915.375,82	-511.036,68	0,00	-6.426.412,50
Valor neto Terrenos y Construc.	9.387.602,29	-511.036,68	0,00	8.876.565,61
Inst. Tec. y otro inmov. Mat.	12.358.933,73	1.202.949,93	-1.168,60	13.560.715,06
A. Ac. Inst. Tec. y otro inmov. Mat.	-9.230.845,72	-826.716,41	808,85	-10.056.753,28
Valor neto Inst.Tec. y otro inm. Mat.	3.128.088,01	376.233,52	-359,75	3.503.961,78
TOTAL VALOR NETO	12.515.690,30			12.380.527,39

MOVIMIENTOS 2016

Elementos	Saldo Inicial	Entradas/ Amortizac.	Salidas/ Regularizac.	Saldo Final
Terrenos y construcciones	15.302.978,11	0,00	0,00	15.302.978,11
A.Ac. Terrenos y Construcciones	-5.404.339,14	-511.036,68	0,00	-5.915.375,82
Valor neto Terrenos y Construc.	9.898.638,97	-511.036,68	0,00	9.387.602,29
Inst. Tec. y otro inmov. Mat.	11.130.801,33	1.282.487,11	-54.354,71	12.358.933,73
A. Ac. Inst. Tec. y otro inmov. Mat.	-8.566.588,32	-718.612,11	54.354,71	-9.230.845,72
Valor neto Inst.Tec. y otro inm. Mat.	2.564.213,01	563.875,00	0,00	3.128.088,01
TOTAL VALOR NETO	12.462.851,98			12.515.690,30

Las vidas útiles o coeficientes de amortización por clases de elementos, así como los métodos de amortización empleados figuran detallados en la nota 4.2 de la memoria.

El importe de los bienes totalmente amortizados en uso, distinguiendo entre construcciones y el resto de elementos es el siguiente:

Concepto	Importe 2017	Importe 2016
Construcciones	0,00	0,00
Resto de elementos	7.059.697,33	5.645.811,70
TOTAL	7.059.69733	5.645.811,70

Para los inmuebles que figuran dentro del inmovilizado material, la información de forma separada del valor de la construcción y del terreno es la siguiente:

Descripción	Valor de coste terreno	Valor de coste construcción	Amortización Acumulada	Valor Contable
Terrenos y construcciones 2016	0,00	15.302.978,11	(5.915.375,82)	9.387.602,29
Terrenos y construcciones 2017	0,00	15.302.978,11	(6.246.512,50)	8.876.565,61

En el año 2016 se recibió subvenciones y legados que financian la adquisición del inmovilizado material por importe de 818.437,30 euros. En el año 2017 el inmovilizado financiado con subvenciones y legados asciende a 80.586,54 euros.

Las bajas del inmovilizado material en el año 2017 han supuesto un resultado negativo de 359,75 euros y se ha registrado en el epígrafe “13. Deterioro y resultado por enajenación del inmovilizado” de la cuenta de resultados.

6. BIENES DE PATRIMONIO HISTORICO.

Sin contenido.

7. INVERSIONES INMOBILIARIAS.

Sin contenido.

8. INMOBILIZADO INTANGIBLE.

El análisis del movimiento durante el ejercicio del epígrafe del balance del inmovilizado intangible y de sus correspondientes amortizaciones acumuladas, es el siguiente:

MOVIMIENTOS 2017

Elementos	Saldo Inicial	Entradas/ Amortizac.	Salidas/ Regularizac.	Saldo Final
Patentes, licenc., marcas y simil.	1.726,56	0,00	0,00	1.726,56
Am. Ac. patentes, lic., marc. simil.	-1.726,56	0,00	0,00	-1.726,56
Valor neto Patentes, lic, ...	0,00	0,00	0,00	0,00
Aplicaciones informáticas	1.262.190,54	249.289,03	0,00	1.511.479,57
Am. Acum. Aplic. Informáticas	-1.143.000,44	-37.800,92	0,00	-1.180.801,36
Valor neto Aplic. Informat.	119.190,10	211.488,11	0,00	330.678,21
Derechos act. Cedidos	2.926.680,00	0,00	0,00	2.926.680,00
Am. Acum. Dchos. Act. Cedidos	-1.536.311,96	-97.458,48	0,00	-1.633.770,44
Valor neto Dchos. Act. Cedidos	1.390.368,04	-97.458,48	0,00	1.292.909,56
TOTAL VALOR NETO	1.509.558,14			1.623.587,77

MOVIMIENTOS 2016

Elementos	Saldo Inicial	Entradas/ Amortizac.	Salidas/ Regularizac.	Saldo Final
Patentes, licenc., marcas y simil.	1.726,56	0,00	0,00	1.726,56
Am. Ac. patentes, lic., marc. simil.	-1.726,56	0,00	0,00	-1.726,56
Valor neto Patentes, lic, ...	0,00	0,00	0,00	0,00
Aplicaciones informáticas	1.220.509,30	41.681,24	0,00	1.262.190,54
Am. Acum. Aplic. Informáticas	-1.104.863,77	-38.136,67	0,00	-1.143.000,44
Valor neto Aplic. Informat.	115.645,53	3.544,57	0,00	119.190,10
Derechos act. Cedidos	2.926.680,00	0,00	0,00	2.926.680,00
Am. Acum. Dchos. Act. Cedidos	-1.438.853,48	-97.458,48	0,00	-1.536.311,96
Valor neto Dchos. Act. Cedidos	1.487.826,52	-97.458,48	0,00	1.390.368,04
TOTAL VALOR NETO	1.603.472,05			1.509.558,14

Las vidas útiles o coeficientes de amortización por clases de elementos, así como los métodos de amortización empleados figuran detallados en la nota 4.1 de la memoria.

De acuerdo con lo establecido en el acuerdo marco de cooperación entre la Agencia Valenciana de Salud de la Conselleria de Sanidad y la Fundación para el Fomento de la Investigación Sanitaria y Biomédica de la Comunitat Valenciana (Fisabio) de 10 de junio de 2009, la primera se compromete a colaborar mediante los medios materiales y personales que fueran necesarios para dar apoyo y cobertura a los programas de investigación, desarrollo tecnológico e innovación, tanto para el desarrollo de programas propios como aquellos resultantes de convenios con otras instituciones. Por su parte, la Fundación hará buen uso de los locales, instalaciones y resto de los recursos puestos a su disposición, para estos fines exclusivos.

La Fundación no refleja en sus registros contables los activos intangibles derivados del derecho gratuito al uso de los locales, instalaciones y resto de los recursos puestos a su disposición por la Agencia Valenciana de Salud, al no estar claramente definido el periodo de tiempo de uso de los mismos tras su nueva ubicación.

En el mencionado acuerdo marco se establece también que el material inventariable que se adquiera como consecuencia de los fondos gestionados y administrados por la Fundación no constituye necesariamente patrimonio último de ésta. Habrá material que podrá estar transitoriamente adscrito a la Fundación y ser utilizado por ésta, pero que se adscribirá al centro del ámbito de la Agencia Valenciana de Salud en el que se ubique por tratarse de prestaciones propias del cumplimiento de su fin fundacional, previa aceptación por éste de la donación y comprometiéndose a su posterior mantenimiento.

El importe de los bienes totalmente amortizados en uso, distinguiendo entre los distintos elementos del inmovilizado intangible es el siguiente:

Concepto	Importe 2017	Importe 2016
Patentes, licencias y marcas	1.726,56	1.726,56
Aplicaciones informáticas	1.064.092,09	1.021.903,77
Derechos sobre activos cedidos en uso	0,00	0,00
TOTAL	1.065.818,65	1.023.630,33

9. ARRENDAMIENTOS Y OTRAS OPERACIONES DE NATURALEZA SIMILAR.

Fisabio no posee arrendamientos financieros.

Se contabiliza como gasto el alquiler de copiadoras y determinados aparatos, etc. El total del gasto del ejercicio 2017 que se ha contabilizado en la partida de arrendamientos ha ascendido a 30.707,46 euros, mientras que en ejercicio 2016 el gasto fue de 58.000,63 euros.

La Fundación obtiene determinadas rentas por arrendamiento, (alquiler de la cafetería de la Fundación Oftalmológica, alquiler antena telefonía y, de forma esporádica, alquila en determinadas ocasiones el salón de reuniones). El total de ingresos obtenidos por estos conceptos en el año 2017 ha ascendido a 16.274,43 euros. Dichos ingresos en el ejercicio 2016 ascendieron a 16.635,61 euros.

10. INSTRUMENTOS FINANCIEROS.

10.1 Información sobre la relevancia de los instrumentos financieros en la situación financiera y los resultados de la Entidad (información relacionada con el balance y la cuenta de pérdidas y ganancias).

El valor en libros de cada una de las categorías de activos y pasivos financieros señalados en la norma de registro y valoración décima de la Resolución de 26 de marzo de 2013, del Instituto de Contabilidad y Auditoría de Cuentas, por el que se aprueba el Plan de Contabilidad de las entidades sin fines lucrativos, es el siguiente:

ACTIVOS FINANCIEROS

a) Inversiones financieras a largo plazo.

Clases Categorías	Instrumentos de patrimonio		Valores representativos de deuda		Créditos, derivados y otros	
	2017	2016	2017	2016	2017	2016
Préstamos y partidas a cobrar	----	----	----	----	----	----
Activos disponibles para la venta: Valorados a coste razonable	14.297.096,41	9.040.008,84	----	----	----	----
TOTAL	14.297.096,41	9.040.008,84	----	----	----	----

La inversión financiera a largo plazo es en fondos de inversiones por importe de 14.200.000,00 (9.000.000,00 de euros en 2016). A finales de año la revalorización acumulada de los fondos es de 97.096,41 euros, mientras que al cierre del año 2016 la revalorización acumulada ascendió a 40.008,84 euros. Por tanto, ha habido un aumento de la valoración por importe de 57.087,57 euros, mismo importe que se ha visto aumentada la partida "A-2) Ajustes por cambios de valor" del patrimonio neto del balance.

b) Usuarios y otros deudores de la actividad propia.

Clases Categorías	Instrumentos de patrimonio		Valores representativos de deuda		Créditos, derivados y otros	
	2017	2016	2017	2016	2017	2016
Préstamos y Partidas a cobrar	0,00	0,00	0,00	0,00	4.598.910,13	4.938.739,55
TOTAL	0,00	0,00	0,00	0,00	4.598.910,13	4.938.739,55

c) Deudores comerciales y otras cuentas a cobrar.

Clases Categorías	Instrumentos de patrimonio		Valores representativos de deuda		Créditos, derivados y otros	
	2017	2016	2017	2016	2017	2016
Préstamos y Partidas a cobrar	0,00	0,00	0,00	0,00	2.491,79	1.510,49
TOTAL	0,00	0,00	0,00	0,00	2.491,79	1.510,49

El deterioro de valor de los créditos de usuarios y de deudores por operaciones comunes asciende, al 31 de diciembre de 2017, a la cantidad de 8.231,36 euros. No ha habido en el ejercicio pérdidas de deterioro del ejercicio ni reversión del deterioro por las operaciones con deudores.

En el ejercicio 2016, el deterioro de valor de los créditos de usuarios y de deudores por operaciones comunes ascendió a la cantidad de 22.534,48 euros. La dotación por pérdidas de deterioro del ejercicio fue de 7.634,00 euros, mientras que la reversión del deterioro por las operaciones con deudores registrada fue de 4.290,00 euros en el ejercicio.

d) Inversiones financieras a corto plazo.

Clases Categorías	Instrumentos de patrimonio		Valores representativos de deuda		Créditos, derivados y otros	
	2017	2016	2017	2016	2017	2016
Préstamos y Partidas a cobrar	0,00	0,00	0,00	0,00	17.501.875,00	17.001.875,00
TOTAL	0,00	0,00	0,00	0,00	17.501.875,00	17.001.875,00

e) Efectivo y otros activos líquidos equivalentes.

Clases Categorías	Instrumentos de patrimonio		Valores representativos de deuda		Créditos, derivados y otros	
	2017	2016	2017	2016	2017	2016
Efectivo y otros activos líquidos equivalentes	0,00	0,00	0,00	0,00	1.249.323,52	3.724.268,76
TOTAL	0,00	0,00	0,00	0,00	1.249.323,52	3.724.268,76

PASIVOS FINANCIEROS

a) Deudas a largo plazo.

Clases Categorías	Deudas con entidades de crédito		Obligaciones y otros valores negociables		Derivados y otros	
	2017	2016	2017	2016	2017	2016
Débitos y partidas a pagar	0,00	0,00	0,00	0,00	1.314.956,88	1.474.858,91
Deudas transformables en subvenciones (Nota 21)	0,00	0,00	0,00	0,00	9.042.525,14	4.990.455,09
TOTAL	0,00	0,00	0,00	0,00	10.357.482,02	6.465.314,00

b) Deudas a corto plazo.

Clases Categorías	Deudas con entidades de crédito		Obligaciones y otros valores negociables		Derivados y otros	
	2017	2016	2017	2016	2017	2016
Débitos y partidas a pagar	0,00	0,00	0,00	0,00	1.515.121,58	947.306,48
Deudas transformables en subvenciones (Nota 21)	0,00	0,00	0,00	0,00	8.832.525,79	3.513.987,38
TOTAL	0,00	0,00	0,00	0,00	10.347.647,37	4.461.293,86

c) Beneficiarios-Acreedores

Clases Categorías	Deudas con entidades de crédito		Obligaciones y otros valores negociables		Derivados y otros	
	2017	2016	2017	2016	2017	2016
Débitos y partidas a pagar	0,00	0,00	0,00	0,00	46.061,68	46.061,68
TOTAL	0,00	0,00	0,00	0,00	46.061,68	46.061,68

d) Acreedores comerciales y otras cuentas a pagar

Clases Categorías	Deudas con entidades de crédito		Obligaciones y otros valores negociables		Derivados y otros	
	2017	2016	2017	2016	2017	2016
Débitos y partidas a pagar	0,00	0,00	0,00	0,00	75.790,04	526.343,69
TOTAL	0,00	0,00	0,00	0,00	75.790,04	526.343,69

La información sobre los importes que vencen en cada uno de los cinco años siguientes al cierre del ejercicio 2017 y del resto hasta su último vencimiento de los activos financieros que tienen un vencimiento determinado o determinable, conforme a la clasificación que figura en el balance es la siguiente:

Epígrafe	2018	2019	2020	2021	2022	Resto
Usuarios deudores	4.598.910,13	0,00	0,00	0,00	0,00	0,00
Anticipos remun.	2.491,79	0,00	0,00	0,00	0,00	0,00
Inv. Financieras	17.501.875,00	14.297.096,41	0,00	0,00	0,00	0,00
Efectivo	1.249.323,52	0,00	0,00	0,00	0,00	0,00
TOTAL	23.352.600,44	14.297.096,41	0,00	0,00	0,00	0,00

La información sobre los importes que vencían en cada uno de los cinco años siguientes al cierre del ejercicio 2016 y del resto hasta su último vencimiento de los activos financieros que tienen un vencimiento determinado o determinable, conforme a la clasificación que figuraba en el balance fue la siguiente:

Epígrafe	2017	2018	2019	2020	2021	Resto
Usuarios deudores	4.938.739,55	0,00	0,00	0,00	0,00	0,00
Anticipos remun.	1.510,49	0,00	0,00	0,00	0,00	0,00
Inv. Financieras	17.001.875,00	9.040.008,84	0,00	0,00	0,00	0,00
Efectivo	3.724.268,76	0,00	0,00	0,00	0,00	0,00
TOTAL	25.666.393,80	9.040.008,84	0,00	0,00	0,00	0,00

La información sobre los importes que vencen en cada uno de los cinco años siguientes al cierre del ejercicio 2017 y del resto hasta su último vencimiento de los pasivos financieros que tienen un vencimiento determinado o determinable, conforme a la clasificación que figura en el balance es la siguiente:

Epígrafe	2018	2019	2020	2021	2022	Resto
Deu. trans. sub.	8.832.525,79	9.042.525,14	----	----	----	----
Deudas Mineco	51.261,09	43.689,64	45.874,14	37.324,00	26.907,71	12.371,11
Ptmo. Metag.	143.912,07	143.912,07	143.912,07	143.912,07	143.912,07	573.142,00
Otras deudas	0,00	----	----	----	----	----
Proveed. Inmov.	1.310.478,72	----	----	----	----	----
Partidas pdtes.	6.338,46	----	----	----	----	----
Dep-fianzas reci.	3.131,24	----	----	----	----	----
Benef.-Acreed.	46.061,68	----	----	----	----	----
Proveedores	-350,00	----	----	----	----	----
Acreeedores	71.753,11	----	----	----	----	----
Remun. Pdtes.	4.386,93	----	----	----	----	----
Anticipos	0,00	----	----	----	----	----
TOTAL	10.469.499,09	9.230.126,85	189.786,21	181.236,07	170.819,78	585.513,11

La información sobre los importes que vencían en cada uno de los cinco años siguientes al cierre del ejercicio 2016 y del resto hasta su último vencimiento de los pasivos financieros que tienen un vencimiento determinado o determinable, conforme a la clasificación que figuraba en el balance fue la siguiente:

Epígrafe	2017	2018	2019	2020	2021	Resto
Deu. trans. sub.	3.513.987,38	4.990.455,09	----	----	----	----
Deudas Mineco	38.419,50	41.609,18	43.689,64	45.874,13	40.135,32	39.017,19
Ptmo. Metag.	143.912,07	143.912,07	143.912,07	143.912,07	143.912,07	688.885,16
Otras deudas	0,00	----	----	----	----	----
Proveed. Inmov.	752.431,21	----	----	----	----	----
Partidas pdtes.	9.412,46	----	----	----	----	----
Dep-fianzas reci.	3.131,24	----	----	----	----	756,24
Benef.-Acreed.	46.061,68	----	----	----	----	----
Proveedores	55.916,55	----	----	----	----	----
Acreeedores	459.997,92	----	----	----	----	----
Remun. Pdtes.	10.429,22	----	----	----	----	----
Anticipos	0,00	----	----	----	----	----
TOTAL	5.033.699,23	5.175.976,34	187.601,71	189.786,20	184.047,39	727.902,35

En el ejercicio 2012 se concedió a la FOM un préstamo a largo plazo con tipo de interés subvencionado reflejado en la cuenta 171. El préstamo fue concedido por el MINECO (Subprograma INNPACTO) Expediente: IPT-2012-0574-300000, siendo las anualidades concedidas:

2012	2013	2014	2015	Total
45.635,15 €	86.550,70 €	90.230,05 €	73.797,90 €	296.213,80 €

Condiciones: 2 años de carencia y 6 de amortización, para la financiación del proyecto de investigación “Desarrollo de una nueva generación de lentes intraoculares multifuncionales (HORUS)”.

En el momento inicial el pasivo financiero se valora por su valor razonable, que es el valor actual de los flujos de efectivo futuros descontados al tipo de interés del mercado para préstamos de esa naturaleza, que entendemos que es el 5%. Posteriormente se valorará por el coste amortizado.

La diferencia entre lo concedido y el valor razonable es una subvención de tipo de interés que se reconocerá como ingreso de patrimonio neto, y se imputará a la cuenta de pérdidas y ganancias según el gasto financiero del préstamo asociado.

11. USUARIOS Y OTROS DEUDORES DE LA ACTIVIDAD PROPIA.

El detalle del movimiento habido durante el ejercicio 2017 es el relacionado a continuación, expresado en euros:

Elementos	Saldo Inicial	Aumentos	Disminuciones	Traspasos	Saldo Final
Usuarios deudores	4.938.739,55	18.816.665,03	(19.156.494,45)	0,00	4.598.910,13
TOTALES	4.938.739,55	18.816.665,03	(19.156.494,45)	0,00	4.598.910,13

El detalle del movimiento durante el año 2016 fue el relacionado a continuación, expresado en euros:

Elementos	Saldo Inicial	Aumentos	Disminuciones	Traspasos	Saldo Final
Usuarios deudores	7.382.399,84	16.954.284,87	(19.397.945,16)	0,00	4.938.739,55
TOTALES	7.382.399,84	16.954.284,87	(19.397.945,16)	0,00	4.938.739,55

12. BENEFICIARIOS - ACREEDORES.

El detalle del movimiento habido durante el ejercicio 2017 es el relacionado a continuación, expresado en euros:

Elementos	Saldo Inicial	Aumentos	Disminuciones	Saldo Final
Beneficiarios – acreedor.	46.061,68	0,00	0,00	46.061,68
TOTALES	46.061,68	0,00	0,00	46.061,68

El detalle del movimiento durante el año 2016 fue el relacionado a continuación, expresado en euros:

Elementos	Saldo Inicial	Aumentos	Disminuciones	Saldo Final
Beneficiarios – acreedor.	76.061,68	0,00	(30.000,00)	46.061,68
TOTALES	76.061,68	0,00	(30.000,00)	46.061,68

13. FONDOS PROPIOS.

El análisis del movimiento durante el ejercicio 2017 de cada partida del balance incluida en esta agrupación, es el siguiente:

Elementos	Saldo Inicial	Aumentos	Disminuciones / Traspasos	Saldo Final
Dotación fundacional	2.019.094,06	0,00	0,00	2.019.094,06
Reservas	20.714.733,80	0,00	(987.984,38)	19.726.749,42
Excedente ejerc. anter.	1.489.498,67	0,00	0,00	1.489.498,67
Excedente del ejerc.	(987.984,38)	(782.152,73)	987.954,38	(782.152,73)
Otras aportac. socios	68.752,00	0,00	0,00	68.752,00
TOTALES	23.304.094,15	(782.152,73)	0,00	22.521.941,42

El detalle de la variación de los Fondos Propios en el año 2016 fue el siguiente:

Elementos	Saldo Inicial	Aumentos	Disminuciones / Traspasos	Saldo Final
Dotación fundacional	2.019.094,06	0,00	0,00	2.019.094,06
Reservas	20.714.733,80	0,00	(205.816,17)	20.714.733,80
Excedente ejerc. anter.	1.489.498,67	0,00	0,00	1.489.498,67
Excedente del ejerc.	(149.277,45)	(987.984,38)	149.277,45	(987.984,38)
Otras aportac. socios	68.752,00	0,00	0,00	68.752,00
TOTALES	24.348.617,25	(987.984,38)	(56.538,72)	23.304.094,15

En la reunión del Consell de la Generalitat Valenciana de uno de agosto de 2008 se toma, entre otros, el acuerdo de aprobar la dotación fundacional inicial de la Fundación para el Fomento de la Investigación Sanitaria y Biomédica de la Comunitat Valenciana por parte de la Conselleria de Sanidad, consistente en una aportación económica de 60.000,00 euros con cargo a la aplicación presupuestaria 10.01.62.0000.411.50.8, proyecto PF039.

En el ejercicio 2012, debido a la fusión con la Fundación del Hospital Doctor Peset (F.H.D.P.) la dotación fundacional quedó en 90.041,00 euros.

El apartado 6 del artículo 11 de la Ley 8/1998, de 9 de diciembre de Fundaciones de la Comunidad Valenciana establece que: “la dotación fundacional podrá incrementarse tanto mediante nuevas aportaciones dinerarias o no dinerarias al patrimonio fundacional como a través de la transformación de reservas o excedentes que ya figuraban en dicho patrimonio, bien de forma voluntaria o por obligación legal, de acuerdo con el artículo 20.5 de la Ley”.

Por su parte el artículo 20 de esta misma Ley 8/1998 establece que: “a) A la realización de los fines fundacionales deberá ser destinado, al menos el 70% de los ingresos netos y resultados ordinarios y extraordinarios que se obtengan por cualquier concepto, debiendo ser aplicados en el plazo comprendido entre el inicio del ejercicio en el que se hayan obtenido los respectivos resultados e ingresos y los cuatro siguientes al cierre de dicho ejercicio” (Ver nota 24 de la memoria) y b) “El excedente del ejercicio se aplicará, en primer lugar, a compensar pérdidas de ejercicios anteriores, y el resto se podrá aplicar o bien a incrementar la dotación, o bien a reservas, según el acuerdo del Patronato”.

En el año 2016 se contabilizaron gastos directamente en el patrimonio neto por importe de 56.538,72 euros. En el año 2017 no se han contabilizado gastos directamente en el patrimonio neto.

14. EXISTENCIAS.

No existen gastos financieros capitalizados, ni compromisos firmes de compra, ni corrección valorativa de las existencias reflejadas en balance al cierre del ejercicio 2016.

Las existencias que figuran en el balance son existencias no comerciales, y se corresponden con el material sanitario fungible del que se hace uso en la Fundación para el desarrollo de su actividad.

15. MONEDA EXTRANJERA.

En el ejercicio 2017 no hay diferencias de cambio. En el ejercicio 2016 se contabilizaron diferencias de cambio por importe de 96,39 euros.

16. SITUACIÓN FISCAL.

El detalle de los saldos con administraciones públicas al de diciembre de 2017 y de 2016 es el siguiente:

Concepto	31/12/2017	31/12/2016
H.P. Deudora por Impuesto sobre sociedades	9.162,07	9.162,07
H.P. Deudora por IVA	202.732,03	36.818,32
H.P. IVA soportado	1.529,00	0,00
H.P. Deudora Retenciones y pagos a cuenta	4.287,02	3.270,90
H.P. Deudora por subvenciones concedidas	13.744.023,56	6.635.521,90
Administraciones Públicas Deudoras	13.961.733,68	6.684.773,19

Concepto	31/12/2017	31/12/2016
H.P. Acreedora por embargos	937,94	0,00
H.P. Acreedora por IRPF	154.758,10	167.785,96
Organismos de la Seguridad Social, acreedores	475.871,23	245.914,79
Administraciones Públicas Acreedoras	631.567,27	413.700,75

La Ley 49/2002, de 23 de diciembre, de régimen fiscal de las entidades sin fines lucrativos y de los incentivos fiscales al mecenazgo, establece un régimen tributario especial para las Fundaciones que incluye la exención parcial en el Impuesto sobre Sociedades, siempre que se cumplan determinados requisitos.

Asimismo, y con determinadas condiciones, pueden gozar de exención en otros impuestos tales como el Impuesto sobre Bienes Inmuebles y el Impuesto sobre Actividades Económicas. El patronato de la Fundación estima que se cumplen todos los requisitos exigidos por esta normativa.

La exención en el Impuesto sobre Sociedades alcanzará a los resultados obtenidos en el ejercicio de las actividades que constituyen su objeto social o finalidad específica, así como por los incrementos patrimoniales derivados tanto de adquisiciones como de transmisiones a título lucrativo, siempre que unos y otros se obtengan o realicen en cumplimiento de su objeto o finalidad específica. Dicha exención no alcanza a los incrementos de patrimonio derivados de transacciones a título oneroso ni a los rendimientos de explotaciones económicas o del patrimonio cedido a terceros, que tributan al tipo del 10%. Los rendimientos de explotaciones económicas que coincidan con el objeto o finalidad específica de la Fundación podrán quedar también exentos previa solicitud y siempre que se cumplan determinados requisitos.

El resultado fiscal de los ejercicios 2016 y 2017 ha sido nulo, dado que todas las rentas obtenidas se derivan de actividades recogidas en su objeto social. Por este motivo la Fundación no ha registrado gasto alguno por el Impuesto sobre Sociedades de dichos ejercicios.

La Fundación tiene sujeto a inspección por parte de las autoridades fiscales los últimos 4 ejercicios para todos los impuestos que le son de aplicación. No se prevé que pudieran derivarse pasivos significativos como consecuencia de la inspección de estos ejercicios.

17. INGRESOS Y GASTOS.

El desglose de la partida de la cuenta de resultados del ejercicio “2. Ayudas monetarias”, indicando los reintegros producidos y distinguiendo por actividades es el siguiente:

EJERCICIO 2017

Actividad	Tipo	Importe
Ayudas a otras entidades Reintegro subvenc. Recibidas	Universidad, .etc.	27.998,49 0,01
TOTAL		27.998,50

EJERCICIO 2016

Actividad	Tipo	Importe
Ayudas a otras entidades Reintegro subvenc. Recibidas	Universidad, .etc.	22.807,44 736,10
TOTAL		23.543,54

El desglose de la partida de la cuenta de resultados del ejercicio “6. Aprovisionamientos” es el siguiente:

EJERCICIO 2017

Concepto	Compras	Variación existencias	Total
Consumo de bienes destinados a la actividad	2.969.654,66	(34.034,38)	2.935.620,28
Consumo de materias primas y otras materias consumibles	10.359,42	0,00	10.359,42
Trabajos realizados por otras entidades	376.297,85	0,00	376.297,85
TOTAL	3.356.311,93	(34.034,38)	3.322.277,55

EJERCICIO 2016

Concepto	Compras	Variación existencias	Total
Consumo de bienes destinados a la actividad	2.615.415,67	(93.626,12)	2.521.789,55
Consumo de materias primas y otras materias consumibles	12.206,08	0,00	12.206,08
Trabajos realizados por otras entidades	218.235,27	0,00	218.235,27
TOTAL	2.845.857,02	(93.616,12)	2.752.230,90

El desglose de la partida "8. Gastos de personal" de la cuenta de resultados es el siguiente:

Ejercicio	Sueldos y Salarios	S. Social a cargo empresa	Otros gastos sociales	Total gastos de personal
2016	9.037.305,79	2.472.174,28	4.542,00	11.514.022,07
2017	9.182.749,31	2.634.127,73	6.185,00	11.823.062,04

18. PROVISIONES Y CONTINGENCIAS.

Sin contenido.

19. INFORMACIÓN SOBR MEDIO AMBIENTE.

Las acciones que lleva a cabo la FOM y que tienen una repercusión positiva en la protección al medio ambiente son las siguientes:

- Automatización de apagado y encendido de luces en el centro con sistema de detección de movimiento.
- Programación del aire acondicionado, tanto de los quirófanos como del resto del edificio de la FOM.
- Compra de lámparas incandescentes de bajo consumo. Convenio con la empresa AMBILAMP.
- Reciclaje de papel.
- Compra de todo el papel reciclado.

20. RETRIBUCIONES A LARGO PLAZO AL PERSONAL.

Sin contenido.

21. SUBVENCIONES, DONACIONES Y LEGADOS.

Todas las subvenciones, donaciones y legados recibidos están vinculados a la actividad propia de la Fundación.

El importe y características de las subvenciones, donaciones y legados recibidos que aparecen en las partidas correspondientes del patrimonio neto es el siguiente:

EJERCICIO 2017

Características	Sector	Importe	Saldo a 31-12-2016	Altas	Imputación resultados/ bajas	Saldo a 31-12-2017
Subvención intereses		237.688,95	174.587,21	0,00	28.168,91	146.418,30
Subv. y donac. FOM		13.544.633,09	10.915.537,40	0,00	665.759,79	10.249.577,61
Otras subvenciones		----	796.520,19	1.065.684,89	96.392,92	1.766.200,78
Donaciones y legados	Privado	----	298.529,43	80.586,54	63.315,96	315.800,01
TOTAL			12.185.362,85	1.146.271,43	853.637,58	12.477.996,70

EJERCICIO 2016

Características	Sector	Importe	Saldo a 31-12-2015	Altas	Imputación resultados/ bajas	Saldo a 31-12-2016
Infraest. centros SNS	Pública	208.415,00	18.274,42	0,00	18.274,42	0,00
Subvención intereses		237.688,95	205.025,59	0,00	30.438,38	174.587,21
Alta fusión fund. 1-1-2013		----	41.794,93	0,00	41.794,93	0,00
Subv. y donac. FOM		13.544.633,09	11.583.528,33	0,00	668.190,93	10.915.537,40
Otras subvenciones		----	45.337,68	792.367,28	40.796,15	796.520,19
Donaciones y legados	Privado	----	273.445,26	26.070,02	985,85	298.529,43
TOTAL			12.167.406,21	818.437,30	800.480,66	12.185.362,85

Las altas de subvenciones de capital y legados en 2016 por importe de 818.437,30 euros correspondían a nuevas subvenciones por la compra de inmovilizado material por valor de 792.367,28 euros y a donaciones recibidas por importe de 26.070,02 euros. En el año 2017, el alta por importe de 1.146.271,43 euros es debida a nuevas subvenciones por valor de 1.065.684,9 euros por la adquisición de inmovilizado material y a 80.586,54 euros por donaciones recibidas.

Las salidas de las subvenciones de capital en el ejercicio 2016 por un total de 800.480,66 euros correspondieron a los siguientes conceptos:

- Traspaso a resultados de las infraestructuras centros S.N.S. por un importe de 18.274,42 euros.
- Registro como ingresos financieros por valor de 30.438,38 euros de la subvención de intereses.

- Imputación a resultados de las subvenciones dadas de alta por la fusión de las fundaciones el 1 de enero de 2013 por un total de 41.794,93 euros.
- Traspaso a resultados de las subvenciones y donaciones registradas en la FOM por 668.190,9 euros, donde 658.292,09 euros se registran como subvenciones de capital traspasadas al resultado del ejercicio y 9.898,84 euros como ingresos financieros (subv. intereses Mineco).
- Traspaso de otras subvenciones por importe de 5.742,66 euros y baja de subvenciones de capital de 35.053,49 euros por retrocesión de las mismas.
- Traspaso a resultados de donaciones por importe de 985,85 euros.

Las salidas de las subvenciones de capital en el ejercicio 2017 por un total de 853.637,58 euros correspondieron a los siguientes conceptos:

- Registro como ingresos financieros por valor de 28.168,91 euros de la subvención de intereses.
- Traspaso a resultados de las subvenciones y donaciones registradas en la FOM por 665.759,79 euros, donde 657.439,42 euros se registran como subvenciones de capital traspasadas al resultado del ejercicio y 8.320,37 euros como ingresos financieros (subv. intereses Mineco).
- Traspaso de otras subvenciones por importe de 87.229,41 euros y baja de subvenciones de capital de 9.163,51 euros por retrocesión de las mismas.
- Traspaso a resultados de donaciones por importe de 63.315,96 euros.

Las condiciones asociadas a las subvenciones, donaciones y legados se han cumplido en términos generales.

Fisabio registra en el pasivo del balance deudas a largo y corto plazo transformables en subvenciones, donaciones y legados. Cuando la fundación entiende que se han cumplido los requisitos que condiciona cada una de estas deudas y se ha ejecutado el gasto correspondiente procede a tratar como subvenciones, donaciones o legados y a traspasar a la cuenta de resultados, como mayor importe de las partidas "1.c) Subvenciones, donaciones y legados de explotación imputados a resultados del ejercicio afectas a la actividad propia" y en el epígrafe "11. Subvenciones, donaciones y legados de capital traspasadas al resultado del ejercicio", ambas de la cuenta de resultados, los importes correspondientes.

El detalle de los movimientos de las subvenciones clasificadas como reintegrables en los ejercicios 2017 y 2016 es el siguiente:

	2017	2016
Saldo inicial	8.504.442,47	8.001.198,39
Aumentos	16.708.620,67	7.340.822,24
Traspaso a ingresos	-7.141.707,41	-5.174.235,21
Devoluciones	-196.304,80	-1.663.342,95
Regularizaciones	0,00	0,00
Saldo final	17.875.050,93	8.504.442,47
Clasificado en el pasivo no corriente	9.042.525,14	4.990.455,09
Clasificado en el pasivo corriente	8.832.525,79	3.513.987,38

El detalle de la composición de las altas del ejercicio 2017 de las ayudas procedentes de Administraciones Públicas es el siguiente, expresado en euros:

4708000	INSTITUTO CARLOS III	UGP-16-173 Subvención INSTITUTO CARLOS III	18.000,00
4708000	INSTITUTO CARLOS III	Ayuda 2011/131 27/02/2017 INSTITUTO CARLOS III	109,53
4708000	INSTITUTO CARLOS III	Ayuda 2012/138 14/03/2017 INSTITUTO CARLOS III	2.396,94
4708000	INSTITUTO CARLOS III	Ayuda 2016/173 03/05/2017 INSTITUTO CARLOS III	48.400,00
4708000	INSTITUTO CARLOS III	Ayuda 2012/11 17/07/2017 INSTITUTO CARLOS III	359,26
4708000	INSTITUTO CARLOS III	Ayuda 2013/125 17/07/2017 INSTITUTO CARLOS III	38,54
4708000	INSTITUTO CARLOS III	Ayuda 2013/29 17/07/2017 INSTITUTO CARLOS III	37,73
4708000	INSTITUTO CARLOS III	Ayuda 2013/126 17/07/2017 INSTITUTO CARLOS III	28,00
4708000	INSTITUTO CARLOS III	Subvención N° 2017/77 - 2017-7	77.990,00
4708000	INSTITUTO CARLOS III	Ayuda 2012/97 31/07/2017 INSTITUTO CARLOS III	255,43
4708000	INSTITUTO CARLOS III	INTENSIFICACION DE RODRIGO JOVER ANUALIDAD 2016	18.000,00
4708000	INSTITUTO CARLOS III	Subvención N° 2017/131 - 2017-10	123.420,00
4708000	INSTITUTO CARLOS III	Subvención N° 2017/132 - 2017-10	105.270,00
4708000	INSTITUTO CARLOS III	Subvención N° 2017/133 - 2017-10	48.400,00
4708000	INSTITUTO CARLOS III	Subvención N° 2017/134 - 2017-10	93.170,00
4708000	INSTITUTO CARLOS III	Subvención N° 2017/135 - 2017-10	99.220,00
4708000	INSTITUTO CARLOS III	Subvención N° 2017/112 - 2017-12	155.100,00
4708000	INSTITUTO CARLOS III	UGP-17-110 Subvención INSTITUTO CARLOS III	5.915,00
4708000	INSTITUTO CARLOS III	UGP-17-109 Subvención INSTITUTO CARLOS III	3.835,00
4708000	INSTITUTO CARLOS III	UGP-17-084 Subvención INSTITUTO CARLOS III	3.665,00
4708000	INSTITUTO CARLOS III	UGP-17-085 Subvención INSTITUTO CARLOS III	11.765,00
4708000	INSTITUTO CARLOS III	UGP-17-129 Subvención INSTITUTO CARLOS III	7.360,00

4708000	INSTITUTO CARLOS III	Subvención N° 2017/136 - 2017-12	82.400,00
4708000	INSTITUTO CARLOS III	Subvención N° 2017/137 - 2017-12	82.400,00
4708000	INSTITUTO CARLOS III	Subvención N° 2017/138 - 2017-12	82.400,00
4708000	INSTITUTO CARLOS III	Subvención N° 2017/143 - 2017-12	53.732,00
4708000	INSTITUTO CARLOS III	Subvención N° 2017/145 - 2017-12	80.598,00
4708000	INSTITUTO CARLOS III	Subvención N° 2017/155 - 2017-12	82.400,00
4708000	INSTITUTO CARLOS III	Subvención N° 2017/150 - 2017-12	76.230,00
4708000	INSTITUTO CARLOS III	Subvención N° 2017/151 - 2017-12	38.720,00
4708000	INSTITUTO CARLOS III	Subvención N° 2017/170 - 2017-12	50.050,00
4708002	CONSELLERIA DE SANIDAD	Ayuda 2016/119 30/12/2016 GENERALITAT VALENCIANA- CONSELLERIA DE SANITAT	109.482,72
4708002	CONSELLERIA DE SANIDAD	Ayuda 2016/120 30/12/2016 GENERALITAT VALENCIANA- CONSELLERIA DE SANITAT	37.130,00
4708002	CONSELLERIA DE SANIDAD	UGP-17-047 Subvención GENERALITAT VALENCIANA- CONSELLERIA DE SANITAT	33.128,00
4708002	CONSELLERIA DE SANIDAD	0010011 Subvención GENERALITAT VALENCIANA- CONSELLERIA DE SANITAT	300.000,00
4708002	CONSELLERIA DE SANIDAD	FIB00002 Subvención GENERALITAT VALENCIANA- CONSELLERIA DE SANITAT	762.000,00
4708002	CONSELLERIA DE SANIDAD	UGP-17-181 Subvención GENERALITAT VALENCIANA- CONSELLERIA DE SANITAT	134.737,00
4708002	CONSELLERIA DE SANIDAD	BOLCSISP00083 Subvención GENERALITAT VALENCIANA- CONSELLERIA DE SANITAT	428.972,18
4708002	CONSELLERIA DE SANIDAD	BOLCSISP00084 Subvención GENERALITAT VALENCIANA- CONSELLERIA DE SANITAT	205.350,00
4708002	CONSELLERIA DE SANIDAD	BOLA00154 Subvención GENERALITAT VALENCIANA- CONSELLERIA DE SANITAT	431.362,71
4708003	MINECO	Ayuda 2012/113 23/01/2017 MINISTERIO DE ECONOMIA Y COMPETITIVIDAD	529,90

4708003	MINECO	Ayuda 2012/85 23/01/2017 MINISTERIO DE ECONOMIA Y COMPETITIVIDAD	134,41
4708003	MINECO	AYUDA 2012/86 DEVOLUCION EXPTE JCI-2012-15124. REINTEGRO POR BAJA 3ª ANUALIDAD-RESOLUCION 15-03-2017	1.337,70
4708003	MINECO	UGP-16-239 Subvención MINISTERIO DE ECONOMIA Y COMPETITIVIDAD	6.250,00
4708003	MINECO	Subvención N° 2016/178 - 2017-3	82.000,00
4708003	MINECO	Subvención N° 2017/152 - 2017-12	100.000,00
4708009	CONSELLERIA EDUCACION AYUDAS	ugp-15-326 Subvención CONSELLERIA DE EDUCACIÓN	14.205,00
4708009	CONSELLERIA EDUCACION AYUDAS	devolución del importe no justificado en la intensificación	127,68
4708009	CONSELLERIA EDUCACION AYUDAS	Ayuda 2015/182 04/05/2017 CONSELLERIA DE EDUCACIÓN	1.175,84
4708009	CONSELLERIA EDUCACION AYUDAS	Ayuda 2014/105 03/08/2017 CONSELLERIA DE EDUCACIÓN	120,00
4708009	CONSELLERIA EDUCACION AYUDAS	Ayuda 2015/157 17/08/2017 CONSELLERIA DE EDUCACIÓN	4.500,00
4708009	CONSELLERIA EDUCACION AYUDAS	Ayuda 2015/152 17/08/2017 CONSELLERIA DE EDUCACIÓN	4.500,00
4708009	CONSELLERIA EDUCACION AYUDAS	Ayuda 2015/210 20/09/2017 CONSELLERIA DE EDUCACIÓN	7.535,00
4708009	CONSELLERIA EDUCACION AYUDAS	Subvención N° 2017/93 - 2017-11	10.500,00
4708009	CONSELLERIA EDUCACION AYUDAS	Subvención N° 2017/111 - 2017-11	23.300,00
4708009	CONSELLERIA EDUCACION AYUDAS	Ayuda 2015/186 01/12/2017 CONSELLERIA DE EDUCACIÓN	7.931,77
4708012	MECD (Mº Educación, Cultura y Deporte)	CONVENIO GESTIÓN FPU (3 PERSONAS)	750,00
4708012	MECD (Mº Educación, Cultura y Deporte)	UGP-17-029 Subvención MINISTERIO DE EDUCACION, CULTURA Y DEPORTE	11.205,00
4708025	European Commission - DG Research	Subvención N° 2016/179 - 2017-4	3.077.197,50
4708030	CONSELLERIA DE ECONOMIA	UGP-17-180 Convenio CONSELLERIA D'ECONOMIA HISENDA I OCUPACIO	10.000,00
4708031	European Commission / Commission Europeennes	Subvención N° 2016/181 - 2017-2	8.999.812,50

El resto de ayudas hasta completar los 16.708.620,67 euros corresponden a convenios privados con diversas instituciones.

22. FUSIONES ENTRE ENTIDADES NO LUCRATIVAS Y COMBINACIÓN DE NEGOCIOS.

En los años 2012 y 2013 Fisabio se fusionó con otras Fundaciones de la Comunidad Valenciana. En los años 2016 y 2017 no ha habido fusiones ni hay proyectos de fusión en marcha.

23. NEGOCIOS CONJUNTOS.

Sin contenido.

24. ACTIVIDAD DE LA ENTIDAD. APLICACIÓN DE ELEMENTOS PATRIMONIALES A FINES PROPIOS. GASTOS DE ADMINISTRACION

24.1. ACTIVIDAD DE LA ENTIDAD.

1. INTRODUCCION

FISABIO fue constituida el 20 de octubre de 2008 como una Fundación de carácter asistencial y científico para la generación y difusión del conocimiento y el fomento y promoción de la Investigación sanitaria y biomédica en la Comunidad Valenciana.

A raíz de las reestructuraciones acometidas en el Sector Público Valenciano a partir del 2012, FISABIO ha tenido que adaptarse a una nueva estructura organizativa y a un entorno económico y político cambiante, pugnando en todo momento por llevar a cabo de la mejor manera posible su objeto social, que no es otro que dar el apoyo a los investigadores de la Comunidad Valenciana para alcanzar una investigación de excelencia.

Adaptándose a las circunstancias descritas, FISABIO se enfrenta en el ejercicio 2017 a dar una nueva respuesta, a las nuevas inquietudes y necesidades de aquellos para los que existe FISABIO, que son los investigadores.

El Plan de Actuación, es un documento normalizado obligatorio para todas la Fundaciones, que ha de ser aprobado por el Patronato de las mismas y remitido al Protectorado de Fundaciones en los últimos tres meses de cada ejercicio. En él quedarán reflejados los objetivos y las líneas de actuación previstas para el ejercicio siguiente, conteniendo además información identificativa de cada una de las actividades e indicando los gastos, ingresos y otros recursos previstos para cada una de ellas.

Este Plan de Actuación se confecciona en cumplimiento de lo establecido en el artículo 25 del Decreto 68/2011, de 27 de Mayo, del Consell, por el que se aprueba el Reglamento de Fundaciones de la Comunidad Valenciana.

Además, por la normativa reciente a este respecto, para su elaboración hemos empleado el formato aprobado por el Real Decreto 1491/2011 de Plan General contable de las entidades sin fines lucrativos, el cual entró en vigor el pasado 1 de enero de 2012.

2. OBJETIVOS Y LÍNEAS DE ACTUACIÓN

1. Dinamizar y fomentar la participación en programas competitivos de I+D+i en los ámbitos de la Investigación Biomédica y Salud Pública.

1.1 Aumentando la visibilidad nacional e internacional de FISABIO, mediante el impulso de relaciones con otros centros y oficinas de proyectos

1.2 Impulsando la presentación de propuestas, liderazgo y tasa de éxito de proyectos aprobados en FISABIO, tanto nacionales como internaciones, de índole pública y privada

1.3 Disponiendo de una adecuada estructura organizativa de gestión de la I+D+i que permita impulsar el carácter competitivo y alcance internacional de las actividades de investigación biomédica y salud pública

1.4 Identificando y promocionando las líneas de investigación de excelencia de FISABIO, en consonancia con las líneas estratégicas nacionales e internacionales

1.5 Evaluando a los grupos de investigación biomédica y salud pública en cuanto a su participación en proyectos competitivos, con el fin de llevar a cabo una planificación estratégica que mejore sus resultados y garantice la competitividad científica de la Fundación.

2. Fortalecer la estructura investigadora en centros adscritos a la Fundación.

2.1 Aportando cobertura total a los centros y creando un Mapa de Investigación dinámico y completo con áreas y unidades de investigación claramente definidas en materia de Investigación Biomédica y Salud Pública

2.2 Priorizando la investigación dirigida a responder directamente a las tendencias y políticas actuales de investigación y a las necesidades del Sistema Nacional de Salud y los relacionados con las necesidades de salud de la ciudadanía de la Comunidad Valenciana, contenidas en las Líneas Estratégicas y Objetivos Principales del IV Plan de Salud de la Comunidad Valenciana 2016-2020. Además de ejercer la tarea que tiene a su cargo de ejecución de la política de la Conselleria de Sanitat Universal i Salut Pública con relación a la investigación en salud pública.

2.3 Mejorando la calidad de la gestión integral (científica, económica y administrativa) de la investigación, con el fin de maximizar resultados en términos de publicaciones y financiación obtenida en investigación de excelencia

2.4 Ofreciendo un plan de formación en materia de investigación a toda la estructura, con especial atención a los grupos emergentes

2.5 Incrementando la creación de alianzas entre las unidades de investigación y otros centros ajenos a la Fundación, con el objetivo común de aumentar la calidad y la cantidad de la producción científica conjunta en Investigación Biomédica y Salud Pública

2.6 Fomentando la cooperación entre el personal investigador básico/clínico, con el fin de impulsar la investigación traslacional

3. Promover la innovación y transferencia de los resultados de la I+D+i.

3.1 Dando soporte a los profesionales para que sus ideas lleguen al mercado, transformando el conocimiento científico, médico y asistencial en beneficio de la salud, la sociedad y generando oportunidades de negocio.

3.2 Sistematizando el proceso de identificación, valorización y transferencia de los resultados de la I+D+i.

3.3 Promoviendo una cultura de la innovación.

3.4 Evaluando la transferencia y la traslación de los resultados de la I+D+i.

3.5 Alineando los objetivos de actuación con la estrategia global de la agencia Valenciana de Innovación.

4. Potenciar estructuras de excelencia en I+D+i: acreditación del Hospital General Universitario de Alicante como Instituto de Investigación Sanitaria (IIS).

4.1 Fomentando, gestionando y apoyando las actividades de I+D+i que se realicen en el ámbito de ISABIAL, priorizando las líneas de investigación estratégicas.

4.2 Consolidando la estructura de gobierno y gestión del IIS, así como instaurando un sistema de gestión de la I+D+i

4.3 Definiendo e implantando los procedimientos de gestión necesarios para ejecutar los Planes vinculados a la acreditación del Instituto como IIS

4.4 Avanzando en la consolidación de la misión, visión y valores del Instituto y en la relación con agentes de interés de la región, del Estado y de la Unión Europea

4.5 Incorporando y mejorando herramientas de medición, análisis, mejora, protección y difusión de la actividad investigadora, incluyendo el Registro de Entrada de Actividades de I+D+i.

4.6 Poniendo en valor las infraestructuras de apoyo científico-técnico del Instituto, junto con la cartera de servicios de ISABIAL, tanto a nivel interno como externo.

4.7 Proporcionando, en la medida de lo posible, formación adecuada y adaptada a las necesidades de los miembros del Instituto.

4.8 Potenciando actividades en materia de innovación para capitalizar el potencial del Instituto como usuario final y los avances en I+D de sus grupos de investigación.

5. Implantar de un Sistema de Gestión de Calidad.

5.1 Elaborando la documentación del Sistema: Política, Objetivos, Manual de Calidad, Procedimientos y Registros

5.2 Formando y sensibilizando al personal durante la implantación del Sistema

5.3 Auditando y revisando los procesos

5.4 Solicitando la Certificación al Organismo correspondiente

6. Consolidar a la fundación como centro de referencia para la realización de estudios clínicos en la comunidad valenciana.

6.1 Disponiendo de una adecuada estructura organizativa de gestión de la investigación clínica para dar cumplimiento a las exigencias de todos los stakeholders.

6.2 Impulsando la investigación clínica independiente sobre medicamentos y productos sanitarios entre los profesionales sanitarios.

6.3 Ofreciendo un plan de formación en materia de investigación clínica con medicamentos y productos sanitarios a los profesionales sanitarios con la finalidad de garantizar la adquisición de unos conocimientos básicos sobre metodología de ensayos clínicos y estudios post-autorización.

6.4 Colaborando con los agentes promotores de la investigación clínica comercial con el objetivo de agilizar todos los trámites de puesta en marcha de los estudios clínicos.

6.5 Potenciando la visibilidad interna y externa de las actividades llevadas a cabo por la unidad de gestión clínica.

7. Favorecer y potenciar las relaciones entre todos los Centros de Investigación, Fundaciones Públicas y Universidades de la Comunidad Valenciana con los que se comparte el objetivo común de mejorar e impulsar la investigación de excelencia en la Comunidad Valenciana.

7.1 Teniendo una estrategia común alineada con los intereses de la Ciudadanía de la Comunidad Valenciana.

7.2 Planificando en común las necesidades de recursos para obtener el fin anteriormente descrito.

7.3 Estableciendo todo tipo de convenios y relaciones contractuales que apoyen, favorezcan y faciliten estas relaciones.

3. ACTIVIDADES DE LA ENTIDAD.

En base a estos objetivos y líneas de actuación, la Fundación llevará a cabo durante la anualidad 2017 las siguientes actividades con sus correspondientes dotaciones presupuestarias:

ACTIVIDAD 1

A) Identificación.

Denominación de la actividad	I +D+i sanitaria y biomédica en Departamentos de Salud.
Tipo de actividad*	Actividad propia
Identificación de la actividad por sectores	Sector investigación e innovación siguiendo las líneas de investigación: <ul style="list-style-type: none">o Investigación por proyectos de I+D+i, tanto competitivos como no competitivos, en el ámbito nacional e internacionalo Valorización y transferencia de resultados de la I+D+io Investigación clínica de iniciativa propia y promovida por el sector empresarialo Proyectos privados y públicos promovidos por convenios de colaboración y donaciones
Lugar de desarrollo de la actividad	Comunidad Valenciana

Descripción detallada de la actividad prevista.

<p><u>Ayudas de investigación:</u> 40 nuevos proyectos activos y que se desglosan de la siguiente manera:</p> <p>* 21 proyectos de financiación pública competitiva.</p> <p>* 29 proyectos de financiación privada competitiva</p> <p><u>Patentes y modelos de utilidad:</u> 5 patentes y 3 modelos de utilidad</p> <p><u>Ensayos clínicos financiados por la industria farmacéutica:</u> 290 eecc y epas</p> <p><u>Investigación Clínica Independiente:</u> 7 estudios clínicos y 25 estudios post-autorización.</p> <p><u>Convenios de colaboración:</u> 144 <u>convenios de colaboración</u></p> <p><u>Donaciones:</u> 156 nuevas donaciones gestionadas.</p>
--

B) Recursos humanos empleados en la actividad.

Tipo	Número	Número	Nº horas/año	Nº horas/año
	Previsto	Realizado	Previsto	Realizado
Personal asalariado de estructura	17,28	15,38	30.585,60	27.176,46
Personal con contrato de obra y servicio vinculado a proyectos	128	186,62	226.560,00	329.757,54
Personal colaborador	-	-	-	-

C) Beneficiarios o usuarios de la actividad

Tipo	Número
	Previsto
Personas físicas	<p>Personal sanitario y personal investigador</p> <p>Indirectamente todos los ciudadanos</p>
Personas jurídicas	<p>Generalitat Valenciana, Conselleria de Sanitat Universal i Salut Pública</p> <p>Tejido empresarial e industrial</p>

	<p>(farmacéuticas, tecnología médica, etc)</p> <p>Organismos públicos de investigación</p> <p>Otros centros de I+D+i e institutos tecnológicos</p>
--	--

D) Objetivos e indicadores de la realización de la actividad

Objetivo	Indicador	Cuantificación
Reanudación de ayudas públicas que permitan una continuidad en la I+D+i, y concesión de nuevas ayudas, tanto nacionales como internacionales, de fuentes de financiación externas, para investigar en las líneas propuestas	Número de proyectos vivos: 120 Los proyectos que continúan en esta anualidad, más los nuevos concedidos.	Incremento del 6% del ejercicio respecto al ejercicio anterior
Potenciar la identificación, valorización y transferencia de ideas y resultados de la I+D+i	Número de ideas registradas, número de proyectos de innovación en desarrollo, registros de propiedad intelectual	Incremento del 5% del ejercicio respecto al ejercicio anterior
Potenciar la realización de estudios clínicos promovidos por la industria	Número de entradas de estudios clínicos 120 y 170 epas	Elevar el número de entradas de estudios clínicos en un 5%.
Fomentar la Investigación Clínica Independiente	Número de estudios clínicos de iniciativa propia puestos en marcha 40 eecc y 50 epas	Elevar el número de estudios clínicos independientes en un 10%.

ACTIVIDAD 2

A) Identificación

Denominación de la actividad	Actividad investigadora sanitaria y biomédica en Instituto de Investigación Sanitaria Y biomédica de Alicante (ISABIAL).
Tipo de actividad*	Actividad propia
Identificación de la actividad por sectores	Sector investigación siguiendo las líneas de investigación: <ul style="list-style-type: none">○ Investigación por proyectos de I+D+i, tanto competitivos como no competitivos, en el ámbito nacional e internacional○ Valorización y transferencia de resultados de la I+D+i○ Investigación clínica de iniciativa propia y promovida por el sector empresarial○ Proyectos privados y públicos promovidos por convenios de colaboración y donaciones
Lugar de desarrollo de la actividad	Provincia de Alicante

Descripción detallada de la actividad prevista:

Ayudas de investigación: 24 proyectos activos que se desglosan de la siguiente manera:

* 12 proyectos de financiación pública competitiva.

* 12 proyectos de financiación privada competitiva

Patentes y modelos de utilidad: 1 patente

Ensayos clínicos financiados por la industria farmacéutica: 52 estudios clínicos y 49 epas

Convenios de colaboración: 41 convenios de colaboración

Donaciones: 42 nuevas donaciones gestionadas

B) Recursos humanos empleados en la actividad

Tipo	Número		Nº horas/año	
	Previsto	Realizado	Previsto	Realizado
Personal asalariado de estructura	7,51	8,41	13.292,70	14.860,47
Personal con contrato de obra y servicio vinculado a proyectos	58	72,59	102.660,00	128.266,53
Personal colaborador	-	-	-	-

C) Beneficiarios o usuarios de la actividad

Tipo	Número
	Previsto
Personas físicas	Personal sanitario y personal investigador Indirectamente todos los ciudadanos
Personas jurídicas	Generalitat Valenciana, Conselleria de Sanitat Universal i Salut Pública. Tejido empresarial e industrial (farmacéuticas, tecnología médica, etc) Organismos públicos de investigación Otros centros de I+D+i e institutos tecnológicos

D) Objetivos e indicadores de la realización de la actividad

Objetivo	Indicador	Cuantificación
Reanudación de ayudas públicas que permitan una continuidad en la investigación, y concesión de nuevas ayudas, tanto nacionales como internacionales, de fuentes de financiación externas, para investigar en las líneas propuestas	Número de proyectos vivos: 86 Los proyectos que continúan en esta anualidad, más los nuevos concedidos.	Incremento del 6% del ejercicio respecto al ejercicio anterior
Potenciar la identificación, valorización y transferencia de ideas y resultados de la I+D+i	Número de ideas registradas, número de proyectos de innovación en desarrollo, registros de propiedad intelectual	Incremento del 5% del ejercicio respecto al ejercicio anterior
Potenciar la realización de estudios clínicos promovidos por la industria	Número de entradas de estudios clínicos: 52 y 49 epas	Elevar el número de entradas de estudios clínicos en un 5%.
Fomentar la Investigación Clínica Independiente	Número de estudios clínicos de iniciativa propia puestos en marcha	Elevar el número de estudios clínicos independientes en un 5%.

ACTIVIDAD 3

A) Identificación

Denominación de la actividad	Actividad investigadora sanitaria y biomédica en Salud Pública
Tipo de actividad*	Actividad propia
Identificación de la actividad por sectores	<p>Sector investigación siguiendo las líneas de investigación:</p> <ul style="list-style-type: none"> ○ Investigación por proyectos de I+D+i, tanto competitivos como no competitivos, en el ámbito nacional e internacional ○ Valorización y transferencia de resultados de la I+D+i ○ Investigación clínica de iniciativa propia y promovidas por el sector empresarial ○ Proyectos privados y públicos promovidos por convenios de colaboración y donaciones
Lugar de desarrollo de la actividad	Comunidad Valenciana

Descripción detallada de la actividad prevista:

Ayudas de investigación: 21 proyectos activos que se desglosan de la siguiente manera:

* Públicas competitivas nacionales 17

* Públicas competitivas internacionales 4

Patentes y modelos de utilidad: 3 patentes

Ensayos clínicos financiados por la industria farmacéutica: 2 estudios clínicos

Investigación clínica independiente: 2 epas

Convenios de colaboración: 61 convenios de colaboración.

Donaciones: 5 nuevas donaciones gestionadas

B) Recursos humanos empleados en la actividad

Tipo	Número		Nº horas/año	
	Previsto	Realizado	Previsto	Realizado
Personal asalariado de estructura	20,41	20,31	36.125,70	35.887,77
Personal con contrato de obra y servicio vinculado a proyectos	73	96,69	129.210,00	170.851,23
Personal colaborador	-	-	-	-

C) Beneficiarios o usuarios de la actividad

Tipo	Número
	Previsto
Personas físicas	Personal sanitario y personal investigador Indirectamente todos los ciudadanos
Personas jurídicas	Generalitat Valenciana, Conselleria de Sanitat Universal i Salut Pública. Tejido empresarial e industrial (farmacéuticas, tecnología médica, etc) Organismos públicos de investigación Otros centros de I+D+i e institutos tecnológicos

D) Objetivos e indicadores de la realización de la actividad

Objetivo	Indicador	Cuantificación
Reanudación de ayudas públicas que permitan una continuidad en la investigación, y concesión de nuevas ayudas para investigar en las líneas propuestas, de fuentes de financiación externas, potenciando las de ámbito internacional	Número de proyectos vivos: Los proyectos que continúan en esta anualidad, más los nuevos concedidos.	Incremento del 8% respecto al ejercicio anterior
Potenciar la identificación, valorización y transferencia de ideas y resultados de la I+D+i	Número de ideas registradas, número de proyectos de innovación en desarrollo, registros de propiedad intelectual	Incremento del 5% del ejercicio respecto al ejercicio anterior
Potenciar la realización de estudios clínicos promovidos por la industria	Número de entradas de estudios clínicos: 2	Mantener el número de estudios clínicos de la anualidad anterior

ACTIVIDAD 4

A) Identificación

Denominación de la actividad	Actividad asistencial
Tipo de actividad	Actividad propia
Identificación de la actividad por sectores	Sector sanidad público-privada oftalmológica
Lugar de desarrollo de la actividad	Comunidad Valenciana

Tipo	Número		Nº horas/año	
	Previsto	Realizado	Previsto	Realizado
Personal asalariado de estructura	46,05	47,3	81.508,50	76.574,80
Personal con contrato de obra y servicio vinculado a proyectos	26	62,65	46.020,00	111.517,00
Personal colaborador	-	-	-	-

Descripción detallada de la actividad prevista:

Asistencia sanitaria oftalmológica integral en consultas y/o quirófano prestada a través de 11 unidades: Oftalmología general y lentes intraoculares, Córnea y segmento anterior, Glaucoma y Neuro-oftalmología, Retina y tumores, Oculoplastia, órbita y vía lagrimal, Baja Visión, Patología ocular, Anestesia, Farmacia, Prótesis oculares, y Análisis clínicos.

Los pacientes son derivados mayoritariamente desde hospitales públicos y/o hospitales concertados de la Comunidad Valenciana, en virtud de la Encomienda de Gestión firmada entre la FISABIO-Oftalmología Médica y la Conselleria de Sanitat i Salut Pública para la prestación integral oftalmológica. La facturación de estos servicios corre a cargo de la Conselleria de Sanitat Universal i Salut Pública o de los hospitales concertados con la misma.

También existe la posibilidad de atender a pacientes privados que por iniciativa propia acudan al centro, abonando la correspondiente factura por la asistencia sanitaria recibida.

B) Recursos humanos empleados en la actividad

C) Beneficiarios o usuarios de la actividad

Tipo	Número pacientes atendidos	
	Previsto	Realizado
Personas físicas	7.200 pacientes (públicos y privados) <ul style="list-style-type: none"> o 6.250 pacientes públicos o 950 pacientes privados 	10.892 pacientes: <ul style="list-style-type: none"> o 9.796 pacientes públicos o 916 pacientes privados o 152 pacientes estudios

Personas jurídicas	Convenios con compañías externas para tto. de determinadas patologías: ASISA, ADESLAS, IVO, KOS Analíticas y Electros	<ul style="list-style-type: none"> ○ ASISA: ○ H. INTERMUTUAL DE LEVANTE: ○ SESCAM: ○ SERVICIO MURCIANO DE SALUD: ○ UMIVALE: <p>TOTAL acumulado de mutuas: 19</p> <ul style="list-style-type: none"> ○ AYUNTAMIENTO DE VALENCIA: 9
--------------------	---	---

D) Objetivos e indicadores de la realización de la actividad

Objetivo	Indicador	Cuantificación prevista	Cuantificación realizada
Responder a la demanda oftalmológica de pacientes públicos mejorando los procesos y calidad asistencial	Nº 1ª visitas y revisiones	1.200	1.457
	Nº cirugías cataratas	3.956	7.617
	Nº otras cirugías	745	1.405
	Resto de pruebas	1.823	2.793
Asistir a pacientes privados de otras patologías no cubiertas por el convenio firmado con la sanidad pública	Nº 1ª visitas y revisiones	870	1022
	Nº cirugías cataratas	44	39
	Nº otras cirugías	55	46
	Resto de pruebas	173	318

ACTIVIDAD 5

A) Identificación

Denominación de la actividad	Actividad docente
Tipo de actividad	Actividad propia
Identificación de la actividad por sectores	Sector docente dentro de las Ciencias Biomédicas
Lugar de desarrollo de la actividad	Comunidad Valenciana

Descripción detallada de la actividad prevista:

<p>Formación especializada en oftalmología de Médicos residentes (MIR)</p> <ul style="list-style-type: none">- Prácticas universitarias a estudiantes (pregrado, grado, postgrado y doctorado)- Formación continuada de profesionales no residentes- Prácticas formativas para estudiantes de Formación Profesional y potenciando especialmente la Formación Profesional Dual.- Estancias, rotaciones, residencia, etc... de personal procedente de otras instituciones.- Organización de visitas de alumnos de diferentes centros formativos (generalmente universidades) a las instalaciones de FISABIO.- Apoyo en la realización del Plan de Formación.- Gestión de cursos cuyos beneficiarios serán personal de FISABIO a través del crédito asignado para la formación programada (tripartita), gestionando la bonificación interna o externamente, sea 100% bonificable o parcialmente.- Organización de cursos, jornadas, congresos, etc... Impulsados por los Investigadores de FISABIO (Secretaría Técnica).
--

B) Recursos humanos empleados en la actividad

Tipo	Número		Nº horas/año	
	Previsto	Realizado	Previsto	Realizado
Personal asalariado de estructura	1,75	1,6	3.097,50	2.833,70
Personal con contrato de obra y servicio vinculado a proyectos	0	0,45	0	801
Personal colaborador	-	-	-	-

C) Beneficiarios o usuarios de la actividad

Tipo	Número	
	Previsto	Realizado
Personas físicas	<ul style="list-style-type: none"> -Médicos Internos Residentes (4 MIR) -Asistentes a los cursos y ponencias (207 alumnos) -Interesados en realizar estancias formativas (6 observers) - Rotaciones MIR externas (7 MIR) 	<ul style="list-style-type: none"> - Médicos Internos Residentes (4 personas) -Asistentes a los cursos y ponencias: <ul style="list-style-type: none"> - JORNADA GLAUCOMA (63 personas) - JORNADA PUERTAS ABIERTAS FUTUROS MIR (4 personas) - MÁSTER PROPIO EN OFTALMOLOGÍA AVANZADA Y VISIÓN (9 alumnos) -Estancias formativas realizadas (33 observers) -Rotaciones MIR externas (15 personas)

<p>Personas jurídicas</p>	<p>Universidad de Barcelona, ICR (1 alumno prácticas)</p> <p>Universidad Católica de Valencia (12 alumnos prácticas)</p> <p>Universidad Cardenal Herrera-CEU (1 alumno prácticas)</p> <p>SOE Sociedad Oftalmológica Europea (10 observers)</p> <p>Institutos de Formación Profesional. Escuelas San José (1 alumno en prácticas)</p> <p>Estudiantes en prácticas procedentes de SERVEF (prácticas en centros de trabajo/prácticas no laborales) (1 alumno en prácticas)</p> <p>Centro integrado Público Formación Profesional Mislata (0 alumnos en prácticas)</p> <p>Ministerio Salud República Macedonia (2 observers)</p> <p>ADEIT Fundación-Universidad empresa de la Universidad de Valencia (3 alumnos prácticas)</p> <p>International Council of Ophthalmology-examen internacional (16 personas)</p>	<p>Universidad de Barcelona, ICR (0 alumnos)</p> <p>Universidad Católica de Valencia (11 alumnos prácticas)</p> <p>Universidad Cardenal Herrera-CEU (3 alumnos prácticas)</p> <p>Universidad Europea de Madrid (0 alumnos)</p> <p>SOE Sociedad Oftalmológica Europea (5 observers)</p> <p>Escuelas San José (3 alumnos en prácticas)</p> <p>Centro integrado Público Formación Profesional Complejo Ed. de Cheste (1 alumno en prácticas)</p> <p>Centro integrado Público Formación Profesional Mislata (1 alumna en prácticas)</p> <p>Mas Camarena (1 alumna)</p> <p>CPFP Claudio Galeno (1 alumna prácticas)</p> <p>Ministerio Salud República Macedonia (0 observers)</p> <p>ADEIT Fundación-Universidad empresa de la Universidad de Valencia (0 alumnos prácticas)</p> <p>International Council of Ophthalmology-examen internacional (71 personas)</p> <p>Sociedad española de Retina y Vitreo y Fundación retina Plus para el desarrollo de un programa de</p>
---------------------------	--	---

		formación de expertos en retina (1 persona) Universidad de medicina de Hamburgo-BECA ERASMUS (2 alumnos)
--	--	--

D) Objetivos e indicadores de la realización de la actividad

Objetivo	Indicador	Previsto	Realizado
Ofertar cada año una plaza de MIR en oftalmología	Nuevo contrato MIR	1	1
Reanudar los convenios con las Universidades	Número convenios vivos	4	4
Continuar siendo miembro de la SOE	Pago cuota	1	1
Continuar el convenio con el Ministerio de Sanidad de Macedonia	Firma de convenio/vigencia	1	1
International Council of Ophthalmology - examen internacional	Acuerdo	1	1
Sociedad española de Retina y Vitreo y Fundación retina Plus para el desarrollo de un programa de formación de expertos en retina	Firma de convenio		1

4. Previsión de recursos económicos a emplear por la entidad

II.- RECURSOS ECONOMICOS TOTALES EMPLEADOS POR LA ENTIDAD

Gastos/Inversiones	Actividad 1		Actividad 2		Actividad 3		Actividad 4		Actividad 5		Total actividades		No imputados a las actividades		TOTAL	
	Investigación en Departamentos de Salud		Investigación en ISABIAL		Investigación en Salud Pública		Asistencial		Docencia							
	Previsto	Realizado			Previsto	Realizado	Previsto	Realizado	Previsto	Realizado	Previsto	Realizado	Previsto	Realizado	Previsto	Realizado
Gastos por ayudas y otros	0	5.000,00			23.000,00	22.998,50					23.000,00	27.998,50			23.000,00	27.998,50
a) Ayudas monetarias		5.000,00			23.000,00	22.998,50					23.000,00	27.998,50			23.000,00	27.998,50
Aprovisionamientos	296.292,59	265.655,22	272.053,00	178.849,44	480.933,96	584.461,15	1.821.667,33	2.215.280,26	72.500,00	78.031,48	2.943.446,88	3.322.277,55			2.943.446,88	3.322.277,55
Gastos de personal	5.462.345,17	4.037.427,27	1.346.590,00	1.578.332,56	3.286.988,83	2.844.971,54	2.595.226,00	3.262.591,67	118.000,00	99.739,00	12.809.150,00	11.823.062,04			12.809.150,00	11.823.062,04
Otros gastos de de la actividad	791.505,89	1.214.675,05	621.523,00	424.657,97	632.684,23	604.388,16	583.300,00	944.534,29	30.700,00	50.037,86	2.659.713,12	3.238.293,33			2.659.713,12	3.238.293,33
Amortización del Inmovilizado	168.712,81	203.184,00	117.328,23	123.881,43	360.249,26	387.354,81	600.000,00	713.076,72	37.500,00	45.515,53	1.283.790,30	1.473.012,49			1.283.790,30	1.473.012,49
Deterioro y resultado por enajenación de inmovilizado		359,75										359,75				395,75
Gastos financieros				84,40								84,40	7.500,00	39.676,18	7.500,00 €	39.760,58 €
Subtotal gastos	6.718.856,46	5.726.301,29	2.357.494,23	2.305.721,40	4.783.856,27	4.444.174,16	5.600.193,33	7.135.482,94	258.700,00	273.323,87	19.719.100,30	19.885.088,06	7.500,00	39.676,18	19.726.600,30	19.924.764,24

**Memoria de la gestión
económica del ejercicio terminado el
31 de diciembre de 2017**

**FUNDACIÓ PER AL FOMENT DE LA INVESTIGACIÓ
SANITÀRIA I BIOMÈDICA DE LA COMUNITAT
VALENCIANA**

Gastos/Inversiones	Actividad 1		Actividad 2		Actividad 3		Actividad 4		Actividad 5		Total actividades		No imputados a las actividades		TOTAL	
	Investigación en Departamentos de Salud		Investigacion en ISABIAL		Investigación en Salud Pública		Asistencial		Docencia							
Adquisiciones de Inmovilizado (excepto Bienes Patrimonio Histórico)	459.335,00	336.922,08	55.125,00	431.362,71	405.250,00	634.322,18	300.000,00	49.631,99			1.219.710,00	1.452.238,96			1.219.710,00 €	1.452.238,96
Adquisiciones Bienes Patrimonio Histórico																
Cancelación deuda no comercial					143.912,00	143.912,07	37.178,00	41.960,21			181.090,00	185.872,28			181.090,00	185.872,28
Subtotal inversiones	459.335,00	336.922,08	55.125,00	431.362,71	549.162,00	778.234,25	337.178,00	91.592,20			1.400.800,00	1.638.111,24			1.400.800,00	1.638.111,24
TOTAL RECURSOS EMPLEADOS	7.178.191,46	6.063.223,37	2.412.619,23	2.737.084,11	5.333.018,27	5.222.408,41	5.937.371,33	7.227.075,14	258.700,00	273.323,87	21.119.900,30	21.523.199,30	7.500,00	39.676,18	21.127.400,30	21.562.875,48

5. Previsión de recursos económicos a obtener por la entidad

5.1) Ingresos obtenidos por la entidad

INGRESOS	Presupuesto	Importe realizado
Ventas y prestaciones de servicios de las actividades propias	9.936.009,85 €	10.685.354,50
Ingresos ordinarios de las actividades mercantiles	27.000,00 €	16.274,43
Subvenciones del sector público	4.606.601,52 €	4.012.253,31
Aportaciones privadas	2.635.971,93 €	2.600.870,57
Otros tipos de ingresos	3.921.817,00 €	1.827.858,70
TOTAL INGRESOS PREVISTOS	21.127.400,30 €	19.142.611,51

La estimación de ingresos en global ha sido inferior a la real, obteniéndose un 9,39% menos de ingresos de los previstos.

5.2) Otros recursos económicos obtenidos por la entidad

OTROS RECURSOS	Importe total
Deudas contraídas	185.872,28 €
Otras obligaciones financieras asumidas	-----
TOTAL OTROS RECURSOS PREVISTOS	185.872,28 €

6. Plantilla del personal

Nº DE PERSONAS	ÁREA FUNCIONAL	INVESTIGADORA SANITARIA Y BIOMÉDICA	ISABIAL	INVESTIGADORA SANITARIA Y BIOMÉDICA EN SALUD PÚBLICA	ACTIVIDAD ASISTENCIAL	ACTIVIDAD DOCENCIA
1	GERENCIA	0,25	0,15	0,25	0,25	0,1
1	ASISTENTE DIRECCIÓN	0,2	0,1	0,2	0	0,5
17	DEP. ECONÓMICO Y ADMINISTRATIVO	2,1	3,45	2,05	9,2	0,2
7	DEP JURÍDICO-RRHH-FORMACIÓN	1,63	1,11	1,86	1,7	0,7
7	DEP. PROYECTOS ESTRATEGICOS Y EECC	5	1,5		0,5	
1	DEP. CALIDAD	0,1	0,1	0,6	0,1	0,1
1	DEP. GESTIÓN I+D+i	0,1	0,5	0,35	0,05	
3	DEP. GESTIÓN DE PROYECTOS I+D	2		1		
3	DEP. COMUNICACIÓN Y DOCUMENTACION	1,5	0,5	0,5	0,5	
4	DEP. PLATAFORMAS Y SERVICIOS			4		
12	INVESTIGADORES	2	1	9		
2	INFORMÁTICOS	0,5		0,5	1	
1	DIRECCIÓN MÉDICA				1	
1	SUBDIRECCIÓN MÉDICA				1	
2	MÉDICO ANESTESISTA				2	
7	MÉDICO ESPECIALISTA				7	
1	FARMACÉUTICA				1	

5	OPTOMETRISTA	5				
5	ENFERMERO	5				
9	AUXILIAR ENFERMERÍA	9				
1	AUXILIAR SANITARIO (CELADOR)	1				
1	MANTENIMIENTO	1				
1	AUDIOVISUALES/ALMACEN	1				
93	TOTALES EN Nº DE PERSONAS	15,38	8,41	20,31	47,3	1,6
100%	TOTALES EN %	16,54%	9,04%	21,84%	50,86%	1,72%

IV. CONVENIOS COLABORACIÓN CON OTRAS ENTIDADES

Los convenios de colaboración con otras entidades son:

NÚMERO	ENTIDAD	OBJETO DEL CONVENIO	INGRESO	GASTO
L/1	ALGORITMOS, PROCESOS Y DISEÑOS S.A.	Actualización del sistema de información de gestión de dosis unitaria del servicio de farmacia - Hospital General Universitario de Elche - FISABIO.		
L/2	TOPCON ESPAÑA S.A.	Colaboración económica para posibilitar el evento VITRECTOMIA PASO A PASO, que tendrá lugar en Elche, según se describe en el programa.	2.000,00	
L/3	ALCON CUSÍ, S.A.	Regular la colaboración de las partes para llevar a cabo el proyecto. Cesión de aparato.		
L/4	HELIX FORMACIÓN	Regular la relación que se establece entre las empresas que van a proporcionar formación a sus trabajadores y la entidad externa que tiene encomendada su organización.		

L/5	ASOCIACIÓN ESPAÑOLA CONTRA EL CÁNCER	Regular el régimen jurídico por el cual la JAP de la AECC concede la Financiación (tal y como este término se define en la Cláusula Cuarta) al Proyecto que se llevará a cabo en el Centro Receptor por el Investigador, así como todo el conjunto de derechos y obligaciones que regularán la relación entre las Partes para asegurar el correcto uso de la Financiación y el cumplimiento del Proyecto.	70.000,00	
L/6	ASP 96 S.L.	Colaboración económica para posibilitar el evento "Vitrectomía paso a paso. Cirugía 3D/2D", que tendrá lugar el 20 de enero de 2017 según se describe en el programa.	500,00	
L/7	UNIVERSIDAD MIGUEL HERNÁNDEZ DE ELCHE (UMH)	Regular el régimen de derechos y obligaciones entre las entidades como consecuencia de la prestación de servicios por parte de la UMH, a petición de FISABIO "Asesoramiento y asistencia técnica en limpieza y depuración del aplicativo ACH recodificando las variables para permitir su explotación en R, en el marco del Proyecto de Investigación denominado "Factores asociados a la supresión virológica a largo plazo (=> 10 años) en pacientes infectados por el VIH", liderado por el Dr. Félix Gutiérrez Rodero.		4.500,00
L/8	GLOBAL SURGICAL SERVICE	Colaboración económica para posibilitar el evento VITRECTOMÍA PASO A PASO, que tendrá lugar en ELCHE, según se describe en el programa.	1.500,00	

L/9	MEDLINE INTERNATIONAL IBERIA, S.L.	Regular las condiciones para el suministro de material sanitario, pack de equipo de cataratas, para el centro FISABIO-Oftalmología Médica, a desarrollar según la oferta económica y técnica presentada por la empresa adjudicataria, y el Pliego de Cláusula Administrativas particulares y el Pliego de Prescripciones Técnicas de dicho expediente.		78.492,70
L/10	RECOLIM, S.L.	Ampliar 5 horas diarias, 25 horas semanales, en el cómputo global del personal de limpieza que presta servicio todos los días, para los turnos de mañana y tarde.		3.922,68
L/11	CENTRE PRIVAT JUAN XXIII	Suscribir un concierto de colaboración para el desarrollo de la Formación en Centros de Trabajo, según el artículo 42.2 de la Ley Orgánica 2/2006, de 3 de mayo, de Educación, el artículo 11.1 del Real Decreto 1147/2011 de 29 de julio.		
L/12	CONSELLERIA DE SANIDAD, UNIVERSIDAD MIGUEL HERNÁNDEZ DE ELCHE (UMH) Y UNIVERSIDAD DE ALICANTE (UA)	Modificar determinamos aspectos del Convenio Marco que las partes firmaron el 18 de mayo de 2015, para la creación y desarrollo del Instituto de Investigación Sanitaria de Alicante (ISABIAL), con la finalidad de adecuar la estructura organizativa, de gestión y dirección de ISABIAL a los requisitos necesarios para superar el proceso de acreditación como instituto de investigación sanitaria previsto en el Real Decreto 279/2016, de 24 de junio, sobre acreditación de institutos de investigación biomédica o sanitaria.		

**Memoria de la gestión
económica del ejercicio terminado el
31 de diciembre de 2017**

**FUNDACIÓ PER AL FOMENT DE LA
INVESTIGACIÓ SANITÀRIA I BIOMÈDICA DE LA
COMUNITAT VALENCIANA**

L/13	DÑA. PILAR CODOÑER FRANCH	Regulación de los derechos y obligaciones entre las partes contratantes y la distribución de las cargas y beneficios de la explotación del Resultado.		
L/14	DÑA. PILAR CODOÑER FRANCH	Dña. Pilar Codoñer Franch cede, a título no oneroso y en exclusiva, el 33,33% de los beneficios que se generen como consecuencia de la explotación del Resultado titulado "Paneles de Diagnóstico de Discapacidad Intelectual" a FISABIO, que acepta la cesión en los términos previstos en el contrato.		
L/15	BANKIA S.A., INSTITUTO DE INVESTIGACIÓN SANITARIA LA FE, CENTRO DE INVESTIGACIÓN PRÍNCIPE FELIPE Y FUNDACIÓN INCLIVA	Desarrollar las actuaciones previstas en la Cláusula Quinta del Acuerdo de Colaboración firmado el 1 de diciembre de 2016, así como especificar los compromisos de las partes establecidos en el referido acuerdo.	20.000,00	
L/16	BRITISH COUNCIL	Contrato para el curso de inglés científico nivel avanzado en el Hospital Dr. Peset.		1.855,00

L/17	SANIDAD Y EDICIONES, S.L.	Prestación por parte FISABIO de servicios relacionados con el PROYECTO que se identificarán y concretarán en los documentos "Work Order" que se adjuntarán al efecto como complemento del presente Contrato, y que formarán parte inseparable del mismo. Los proyectos formalizados mediante Work order durante la vigencia del presente Contrato se regirán por las estipulaciones establecidas en el mismo.		
L/18	CHIESI ESPAÑA, S.A.U.	Colaboración económica para financiar el Proyecto de Investigación "Gestión de la cronicidad en el asma. Proceso asistencial integrado e informatizado del asma bronquial", que se realizará en el Servicio de Neumología del Hospital Arnau de Vilanova, bajo las directrices de su responsable, el Dr. Juan José Soler Cataluña, Jefe de Servicio y en colaboración con los centros de atención primaria.	9.000,00	
L/19	ROCHE FARMA, S.A.	Colaboración económica para posibilitar el desarrollo del proyecto "Plan Anual de Publicaciones del Servicio de Reumatología 2016-2017"	8.820,00	
L/20	BIOPOLIS, S.L.	Regular el régimen de derechos y obligaciones entre FISABIO y BIOPOLIS como consecuencia de la ejecución y desarrollo del proyecto "Caracterización y evaluación de péptidos antimicrobianos humanos como terapia contra el virus de la gripe".		

L/21	CLINIC INT JCI S.L. - CPFPS CLAUDIO GALEANO	Desarrollo del módulo de Formación en Centros de Trabajo de los ciclos formativos de formación profesional específica, o de las prácticas formativas incluidas en los programas de iniciación o cualificación profesional, dirigidos a alumnos que no han obtenido el título de graduado en Educación Secundaria Obligatoria.		
L/22	CONSELLERÍA DE SANITAT UNIVERSAL I SALUT PÚBLICA	Autorizar la transferencia a la Fundación para el Fomento de la Investigación Sanitaria y Biomédica de la Comunitat Valenciana, FISABIO, con CIF g98073760, para la inversión en la adquisición del equipamiento necesario para el fortalecimiento de la infraestructura actualmente disponible en la Fundación, que dé soporte a la investigación en Enfermedades Raras en la Comunitat Valenciana, por importe de setecientos nueve mil setecientos diez euros (709710,00), con cargo a la aplicación presupuestaria 10,02,96,0000,411,60 capítulo 7 y código de línea f0407000, de los Presupuestos de la Generalitat para 2017,	709.710,00	
L/23	CONSELLERIA DE SANITAT UNIVERSAL I SALUT PÚBLICA	Autorizar la transferencia a la Fundación para el Fomento de la Investigación Sanitaria y Biomédica de la Comunitat Valenciana, FISABIO, con CIF G98073760, para la inversión para la ampliación del laboratorio de seguridad biológica NSB-2 a nivel de contención 3, NSB-3, en la Fundación FISABIO - Salud Pública, por importe de quinientos diez mil euros (510.000,00 euros), con cargo a la aplicación presupuestaria 10,02,96,0000,411,60, capítulo 7 y código de línea F0422000, de los presupuestos de la Generalitat para 2017.	510.000,00	

**Memoria de la gestión
económica del ejercicio terminado el
31 de diciembre de 2017**

**FUNDACIÓ PER AL FOMENT DE LA
INVESTIGACIÓ SANITÀRIA I BIOMÈDICA DE LA
COMUNITAT VALENCIANA**

L/24	NOVARTIS FARMACÉUTICA S.A.	Colaboración económica para posibilitar el evento V reunión de Vitrectomía paso a paso, que tendrá lugar el día 20 de enero de 2017.	6.000,00	
L/25	CELGENE, S.L. UNIPERSONAL	Las partes acuerdan prorrogar la vigencia del contrato firmado el 01 de marzo de 2016, hasta el 01 de marzo de 2018.	4.000,00	
L/26	SANOFI AVENTIS S.A.	Colaboración en el desarrollo de la actividad descrita en el Anexo I mediante la aportación de la cantidad indicada en la Cláusula Segunda.	3.000,00	
L/27	INGARAS S.L.	Regular las condiciones para la "Contratación del servicio técnico contable necesario para la elaboración de las cuentas anuales de FISABIO", EXPTE. 2017-01, a desarrollar según la oferta económica y técnica presentada por la empresa adjudicataria, y el Pliego de Cláusulas Administrativas particulares y el Pliego de prescripciones Técnicas de dicho Expediente.		27.225,00

L/28	SUMINISTROS ESPECIALES ALGINETENSES COOP. V. Y EDP ENERGÍA S.A.U.	EXP 2-2017 Suministro de energía eléctrica de manera inmediata a demanda de la Fundación FISABIO, en los puntos de suministro incluidos en la petición de oferta vinculante del expediente Acuerdo Marco 01/2016 CC		59.658,17
L/29	INSTITUTO DE INVESTIGACIÓN SANITARIA LA FE "FUNDACIÓN PARA LA INVESTIGACIÓN DEL HOSPITAL UNIVERSITARIO LA FE DE LA COMUNIDAD VALENCIANA"	Establecimiento de un marco de actuación para promover la colaboración entre FISABIO y el IIS La Fe en actividades educativas y culturales, de formación de personal, de investigación científica y desarrollo tecnológico mediante el fomento de Convenios Específicos a los que se hará extensivo la totalidad de lo pactado en el Acuerdo.		
L/30	BXBY GLOBAL LIMITED - SALVADOR MARTÍNEZ ARENAS	Acuerdo de confidencialidad.		
L/31	ADALIA FARMA S.L.	Establecer los términos y condiciones en las que FISABIO y ADALIA colaborarán para el desarrollo del Proyecto "Estancias en psoriasis".	1.176,47	

L/32	AB-BIOTICS S.A. - FUNDACIÓ LLUÍS ALCANYÍS DE LA UNIVERSITAT DE VALÈNCIA DE LA COMUNITAT VALENCIANA	Regular el régimen de derechos y obligaciones entre las partes así como la prestación de servicios por parte de la Fundación Lluís Alcanyís a petición de FISABIO de la subcontratación definidas en parte del paquete de Trabajo 6 de Proyecto RTC-2015-4292-1 en el marco del "Estudio aleatorizado, doble-ciego, controlado por placebo en grupos paralelos para evaluar la eficacia clínica de Streptococcus dentisani CECT7746 en la reducción del riesgo de caries".		9.000,00
L/33	CONSELLERIA DE SANITAT UNIVERSAL I SALUT PÚBLICA	Autorizar la transferencia a la Fundación para el Fomento de la Investigación Sanitaria y Biomédica, FISABIO, con CIF G98073760, por importe de trescientos mil euros (300.000,00 euros), con cargo a la aplicación presupuestaria 10.02.96.0000.411.60, capítulo 4 y código de línea F6868000, con objeto de desarrollar programas de investigación biomédica.	300.000,00	
L/34	CONSELLERIA DE SANITAT UNIVERSAL I SALUT PÚBLICA	Autorizar la transferencia a la Fundación para el Fomento de la Investigación Sanitaria y Biomédica, FISABIO, con CIF G98073760, por importe de setecientos sesenta y dos mil euros (762.000,00 euros), con cargo a la aplicación presupuestaria 10.02.96.0000.411.60, capítulo 4 y código de línea F5880000, que contribuya a financiar el desarrollo de actividades de investigación en salud pública.	762.000,00	

L/35	JANSSEN-CILIAG, S.A.	ISABIAL - FISABIO se compromete mediante la firma del presente convenio a destinar la colaboración de JANSSEN al proyecto de formación titulado "ACTUALIZACIÓN DE PROCEDIMIENTOS DIAGNÓSTICOS EN HEMATOLOGÍA" que se desarrollará en Aula de docencia nº1 del Hospital Universitario de Alicante desde el 6 de abril de 2017 hasta el 16 de noviembre de 2017 bajo la dirección del Dr. Fabián Tarín del Servicio Hematología.	6.000,00	
L/36	GLAXOSMITHKLINE S.A.	Realización del Estudio no Observacional sin medicamentos al que se refiere el Protocolo anexo I y la memoria económica (anexo II) que será realizado, dirigido y, supervisado personalmente por el Investigador. El estudio se realiza con un número estimado de 600 sujetos participantes y en un plazo máximo estimado de 9 meses, tal y como se detalla en el protocolo, pudiendo modificarse dicho número y plazo cuando se estime necesario, previa aprobación por las partes del correspondiente presupuesto.	30.000,00	
L/37	BIOCOGNIS GROUP S.L.	Acuerdo de confidencialidad.		
L/38	CLUB CICLISTA CANTONET	El presente documento tiene por objeto establecer los criterios y pautas de actuación que deben regir, para establecer la esponsorización citada en el exponendo del acuerdo.		3.000,00

L/39	BAYER HISPANIA, S.L.	Llevar a cabo el estudio en curso "Complicaciones a corto plazo tras cardioversión urgente en la fibrilación auricular (FA)" de manera independiente, BAYER prestará apoyo económico al Promotor del Estudio para sufragar determinados gastos necesarios para la realización del mismo.	30.000,00	
L/40	INSTITUTO DE BIOMECÁNICA DE VALENCIA	Acuerdo de cotitularidad, de la invención conjunta "Sistema de Sellado Epidural" corresponde en las proporciones: 93% FISABIO y 7% IBV, dividiéndose en idéntica proporción los derechos y obligaciones inherentes a la misma.		
L/41	ILLUMINA PRODUCTOS DE ESPAÑA SLU	Regular las condiciones para la "contratación del servicio de Mantenimiento de Dos Equipos de Secuenciación masiva Miseq de Tecnología Illumina", EXPTE. 2017-06, a desarrollar según la oferta económica y técnica presentada por la empresa adjudicataria, y el Pliego de Cláusulas Administrativas Particulares y el Pliego de Prescripciones Técnicas de dicho Expediente.		80.513,48
L/42	JANSSEN-CILIAG, S.A.	Modificar las fechas acordadas de realización del curso, previsto para febrero de 2017, realizándose finalmente la formación los días 9, 16 y 23 de mayo de 2017.		

L/43	HOSPITAL INTERMUTUAL DE LEVANTE	Establecer un marco de colaboración entre el Hospital Intermutual de Levante y FISABIO en materia de fomento de la investigación e innovación sanitaria y biomédica que se desarrolla en dicho hospital.		
L/44	BOEHRINGER INGELHEIM ESPAÑA, S.A.	Establecimiento de las condiciones generales por las que se regirá la colaboración económica a realizar por BIESA a favor de ISABIAL-FISABIO, destinada a colaborar en el Proyecto de investigación denominado "PROGRAMA DE ENFERMERÍA A TIMEPO PARCIAL PARA PACIENTES CON FPI".	4.000,00	
L/45	J&C EDICIONES MÉDICAS (JC)	Prestación de servicios que JC encarga a ISABIAL-FISABIO para el desarrollo del Proyecto "Rotaciones Endmap 2017" bajo la dirección del Dr. Antonio Pico Alfonso del Servicio de Endocrinología y Nutrición del Hospital General Universitario de Alicante.	5.000,00	
L/46	MERCK SHARP & DOHME DE ESPAÑA, S.A. (MSD)	Colaboración económica para posibilitar el proyecto titulado "¿Cómo podemos mejorar el control del LDL y las listas de espera de pacientes en cardiología mejorando la continuidad asistencial con Atención Primaria? Una comparación de diferentes modelos de atención (IISP 56076)"	22.320,00	

L/47	ROCHE DIAGNOSTICS, S.L.U.	Colaboración económica para posibilitar el Proyecto "Validación del Sistema de Microscopia u 701 para cribado de infección del tracto urinario".	2.656,31	
L/48	ALIANZA PARA LA FORMACIÓN PROFESIONAL DUAL	Adhesión a la Alianza para contribuir con propias iniciativas al desarrollo de la FP Dual en España.		
L/49	UNIVERSITAT POLITÈCNICA DE VALÈNCIA	Establecimiento de un marco de actuación para la colaboración entre FISABIO y la UPV en actividades de formación de personal, de investigación científica y desarrollo tecnológico, de intercambio de expertos, y en la utilización y comercialización a terceros de tecnología desarrollada conjuntamente por FISABIO y por la UPV.		
L/50	UNIVERSITAT POLITÈCNICA DE VALÈNCIA	Regular las relaciones entre las partes para el desarrollo de un programa conjunto para fomentar la colaboración en materia de Investigación e Innovación entre la UPV y FISABIO.		15.000,00
L/51	HILTON BARCELONA	Reservas Evento: Sanofi Pasteur/FISABIO/GIHSN Meeting		*El importe final se sabrá una vez se vayan recibiendo las facturas

<p>L/52</p>	<p>CIPFP AUSIAS MARCH</p>	<p>La colaboración entre ambas partes para el desarrollo de proyectos de Formación Profesional Dual, dentro del marco del marco del Título III del Real Decreto 1529/2012, de 8 de noviembre, por el que se desarrolla el contrato para la formación y el aprendizaje y se establecen las bases de la formación profesional dual y del Decreto 74/2013, de 14 de junio, del consell, por el que se regula la Formación Profesional Dual del sistema educativo en la Comunidad Valenciana. Que el proyecto de Formación Profesional Dual autorizado por Resolución de la Dirección General de Formación Profesional y Enseñanza de Régimen Especial, firmada en fecha 08/02/2017, anexo a este convenio precisa el contenido y alcance de la colaboración entre las partes firmadas.</p>		
<p>L/53</p>	<p>IES LEONARDO DA VINCI</p>	<p>La colaboración entre ambas partes para el desarrollo de proyectos de Formación Profesional Dual, dentro del marco del marco del Título III del Real Decreto 1529/2012, de 8 de noviembre, por el que se desarrolla el contrato para la formación y el aprendizaje y se establecen las bases de la formación profesional dual y del Decreto 74/2013, de 14 de junio, del consell, por el que se regula la Formación Profesional Dual del sistema educativo en la Comunidad Valenciana. Que el proyecto de Formación Profesional Dual autorizado por Resolución de la Dirección General de Formación Profesional y Enseñanza de Régimen Especial, firmada en fecha 08/02/2017, anexo a este convenio precisa el contenido y alcance de la colaboración entre las partes firmadas.</p>		

<p>L/54</p>	<p>IES LA TORRETA (ELX)</p>	<p>La colaboración entre ambas partes para el desarrollo de proyectos de Formación Profesional Dual, dentro del marco del marco del Título III del Real Decreto 1529/2012, de 8 de noviembre, por el que se desarrolla el contrato para la formación y el aprendizaje y se establecen las bases de la formación profesional dual y del Decreto 74/2013, de 14 de junio, del consell, por el que se regula la Formación Profesional Dual del sistema educativo en la Comunidad Valenciana. Que el proyecto de Formación Profesional Dual autorizado por Resolución de la Dirección General de Formación Profesional y Enseñanza de Régimen Especial, firmada en fecha 30/04/2015 anexo a este convenio precisa el contenido y alcance de la colaboración entre las partes firmadas.</p>		
<p>L/55</p>	<p>CIPFP MISLATA</p>	<p>La colaboración entre ambas partes para el desarrollo de proyectos de Formación Profesional Dual, dentro del marco del marco del Título III del Real Decreto 1529/2012, de 8 de noviembre, por el que se desarrolla el contrato para la formación y el aprendizaje y se establecen las bases de la formación profesional dual y del Decreto 74/2013, de 14 de junio, del consell, por el que se regula la Formación Profesional Dual del sistema educativo en la Comunidad Valenciana. Que el proyecto de Formación Profesional Dual autorizado por Resolución de la Dirección General de Formación Profesional y Enseñanza de Régimen Especial, firmada en fecha 08/02/2017 anexo a este convenio precisa el contenido y alcance de la colaboración entre las partes firmadas.</p>		

L/56	IES JORGE JUAN	<p>La colaboración entre ambas partes para el desarrollo de proyectos de Formación Profesional Dual, dentro del marco del marco del Título III del Real Decreto 1529/2012, de 8 de noviembre, por el que se desarrolla el contrato para la formación y el aprendizaje y se establecen las bases de la formación profesional dual y del Decreto 74/2013, de 14 de junio, del consell, por el que se regula la Formación Profesional Dual del sistema educativo en la Comunidad Valenciana. Que el proyecto de Formación Profesional Dual autorizado por Resolución de la Dirección General de Formación Profesional y Enseñanza de Régimen Especial, firmada en fecha 08/02/2017 anexo a este convenio precisa el contenido y alcance de la colaboración entre las partes firmadas.</p>		
L/57	UNIVERSIDAD CATÓLICA DE VALENCIA SAN VICENTE MARTIR	<p>Las partes abajo firmante acuerdan incorporar el presente anexo al convenio suscrito como parte integrante del mismo complementando y desarrollando las obligaciones y derechos contenidos en aquél.</p>		
L/58	AB-BIOTICS S.A. - EFFICE servicios para la Investigación S.L	<p>Regular el régimen de derechos y obligaciones entre las partes así como la prestación de servicios por parte de effice a petición de FISABIO de las siguientes actividades relacionadas con la ejecución del estudio en el presupuesto (ANEXO III)</p>		

L/59	ASTELLAS PHARMA S.A.	Contribución económica con la aportación de una cantidad de Dos Mil Euros (2000 €), más el IVA correspondiente según la legislación vigente, a fin de patrocinar la reunión científica "1ª Jornada de Urología en Atención Primaria".	2.000,00	
L/60	PRINT CONSULTING SCP	Adhesión al contrato suscrito entre PRINT CONSULTING SCP, como entidad externa y las empresas que en él se relacionan, para la organización de la formación programada en dichas empresas al amparo del Real Decreto-Ley 04/2015.		
L/61	ABBVIE	Otorgar el aporte Financiero, a cargo de ABBVIE, de los fondos necesarios para producir, desarrollar, ejecutar y difundir el PROYECTO que, como Anexo I y II, se incorpora y forma parte integrante del presente contrato, comprendiendo todas las actividades, tareas y trabajos, específicos y concretos, que FISABIO se propone realizar y llevar a cabo hasta la conclusión de todas sus etapas.	28.820,00	

L/62	INSTITUTO TECNICO PROFESIONAL PAX	Colaboración entre ambas partes para el desarrollo de Proyecto de Formación Profesional Dual, dentro del marco del título III del Real Decreto 1529/2012, de 8 de noviembre, por el que se desarrolla el contrato para la formación y el aprendizaje y se establecen las bases de la formación profesional dual y del Decreto 74/2013. de 14 de junio, del consell, por el que se regula la Formación Profesional Dual del sistema educativo en la Comunitat Valenciana. El proyecto de Formación Profesional Dual autorizado por Resolución de la Dirección General de Formación Profesional y Enseñanzas de Régimen Especial, firmado en fecha 08/02/2017, anexo a este convenio y alcance de la colaboración entre las partes firmantes		
L/63	UNIVERSIDAD DE VALENCIA (UVEG) Y ALCON CUSÍ, S.A.	ALCON CUSÍ realiza una aportación económica para financiar el proyecto.	32.364,00	
L/64	CÁMARA SUPREMA DE FARMACÉUTICOS	Establecer las condiciones generales que regulen las reglas de cooperación entre la Cámara Suprema.	1.000,00	

L/65	ZAHONERO S.L.U.	Las partes establecen los términos y condiciones que regularán el intercambio de información confidencial efectuado por las Partes con motivo de la evaluación de una posible colaboración entre ellas, según se describe en las manifestaciones III y IV.		
L/66	RICOH ESPAÑA S.L.U.	Arrendamiento, sin opción de compra, de dispositivos de impresión, copia y escaneo y, la prestación de los servicios asociados a su gestión, que precisa FISABIO, por parte de la empresa RICOH ESPAÑA SLU, en los términos y condiciones establecidas en los pliegos de cláusulas administrativas particulares y de prescripciones técnicas, en el documento de formalización del Acuerdo marco y en el presente Contrato.		33.690,00
L/67	HOSPIFAR, S.L.	Las partes establecen los términos y condiciones que regularán el intercambio de información confidencial efectuado por las partes con motivo de la evaluación de una posible colaboración entre ellas, según se describe en las manifestaciones IV y V.		
L/68	ASTRAZENECA FARMACÉUTICA SPAIN, S.A.	Colaboración económica con ISABIAL-FISABIO para posibilitar el evento mencionado anteriormente, que tendrá lugar el 08 de junio de 2017, según se describe en el programa.	5.877,75	

L/69	HUIP LA FE	Establecer las condiciones para la cesión del material, por el biobanco al receptor para la ejecución de un proyecto.		
L/70	MARKETING FARMACÉUTICO & INVESTIGACIÓN CLÍNICA, S.L.	Prestación de servicios que se encarga a FISABIO para el desarrollo del curso de formación "Programa PROAACTIVE 2017", bajo la dirección de la Dra. Carmen Pérez Francés.	1.000,00	
L/71	CARL ZEISS MEDITEC IBERIA, S.A.U.	ZEISS se compromete a colaborar económicamente con IFSABIO para posibilitar el evento VITRECTOMÍA PASO A PASO, que tendrá lugar en Elche, según se describe en el programa.	3.000,00	
L/72	CELGENE, S.L. UNIPERSONAL	Se acuerda prorrogar la vigencia hasta el 03 de mayo de 2018, es decir, un año. Llegando su vencimiento las partes podrán acordar una nueva prórroga.		

L/73	JAVIER DíEZ DOMINGO Y GLAXOSMITHKLINE, S.A.	Establecer los términos y condiciones bajo los que GSK colaborará con el Promotor/Investigador Principal en la realización del Estudio, a través de las aportaciones económicas según se detalla más adelante. El estudio tiene como objeto evaluar el impacto y riesgo de herpes zóster en inmunosuprimidos en la región de Valencia.	75.197,40	
L/74	ROCHE FARMA S.A. SOC. UNIPERSONAL	Establecimiento de las condiciones generales por las que se registrará la colaboración económica a realizar por ROCHE a favor de FISABIO, destinada a colaborar en el apoyo al Proyecto denominado "Atención Primaria-Reumatología en el área sanitaria del Hospital de Sagunto".	9.487,50	
L/75	COORDINA SERVICIOS DE CONSULTORÍA S.L.	Regular las condiciones para la "contratación del servicio asesoramiento en el desarrollo e implantación de un sistema integrado de gestión según los requisitos de la norma UNE-EN ISO 9001:2015 y UNE 166002:2014", CM 10-2017		6.050,00
L/76	ATENCIÓN PROFESIONAL COLEGIADA S.L. (APROCOL)	Servicio de Gestión de Residuos		

L/77	PFIZER S.L.U.	<p>En base al Convenio firmado entre las partes:</p> <p>1, El Dr. José Carbajosa Dalmau, Investigador Principal/Promotor, pasa a adquirir las obligaciones de Investigador Principal estipuladas en el Convenio a partir de la firma del presente documento.</p> <p>2. Así mismo, el Instituto de Investigación Sanitaria y Biomédica de Alicante - Fundación para el Fomento de la Investigación Sanitaria y Biomédica de la Comunitat Valenciana (ISABIAL - FISABIO), pasa a adquirir las obligaciones de promotor estipuladas en el Convenio a partir de la firma del presente documento.</p>		
L/78	ABBOTT LABORATORIES S.A.	<p>ABBOTT se compromete a colaborar económicamente con ISABIAL-FISABIO para posibilitar el "Proyecto cribado nutricional en la unidad de corta estancia en el Hospital General Universitario de Alicante"</p>	15.000,00	
L/79	ROCHE FARMA S.A. SOC. UNIPERSONAL	<p>Establecimiento de las condiciones generales por las que se regirá la colaboración económica a realizar por ROCHE a favor de FISABIO, destinada a colaborar en el apoyo a la reunión denominada "Chicago 2017: Primeras Valoraciones. 12ª edición".</p>	11.400,00	

L/80	AYUNTAMIENTO DE ALGEMESÍ	Renovar el convenio para la anualidad 2017-2018	30.000,00	
L/81	OXIMESA S.L.	Establecimiento de las condiciones generales por las que se regirá la colaboración económica a realizar por OXIMESA a favor de FISABIO, destinada a colaborar en el Proyecto de Investigación denominado "Evaluación de una Consulta monográfica de TDR sobre la adherencia a las terapias respiratorias instrumentales"	25.300,00	
L/82	BGP PRODUCTS OPERATIONS, S.L. (MYLAN)	MYLAN se compromete a colaborar económicamente con ISABIAL-FISABIO para posibilitar el "Proyecto PANQUIR"	5.200,00	
L/83	AFFINITY PETCARE, S.A.	The assessment of the bacterial genera present in subgingival cat samples in order to compare their taxonomic composition and to relate it with the applied treatment. FISABIO agrees to perform the services set forth in the Statement of Work.	12.475,00	

L/84	BOEHRINGER INGELHEIM ESPAÑA, S.A.	Establecimiento de las condiciones generales por las que se regirá la colaboración económica a realizar por BIESA a favor de ISABIAL-FISABIO, destinada a colaborar en el Proyecto de Investigación Denominado "PLAN DE FORMACIÓN DOCENTE EN DIABETES".	11.000,00	
L/85	CENTRO DE INVESTIGACIÓN PRINCIPE FELIPE (CIPF)	Renovar la vigencia del Convenio en todos sus términos durante el plazo de tres años desde la fecha de finalización de la vigencia del mismo, es decir, 31/10/2017		
L/86	SERVEIS INTEGRALS LAFUENTE, S.L.	Regular las condiciones para la "contratación del Servicio de Limpieza respetuoso con el medio ambiente del Edificio FISABIO-OFTALMOLOGÍA MÉDICA", EXPTE. 2017-08, a desarrollar según la oferta económica y técnica presentada por la empresa adjudicataria, y el Pliego de Cláusulas Administrativas Particulares y el Pliego de Prescripciones Técnicas de dicho Expediente.		85.250,00

L/87	ATOS IT SOLUTIONS AND SERVICES IBERIA, S.L.	Regular las condiciones para la Contratación del servicio de mantenimiento de servidores y red informática del edificio FISABIO-Oftalmología Médica EXPTE. 2017-12, a desarrollar según la Propuesta Técnica y la oferta Económica presentada por la empresa adjudicataria, y el pliego de cláusulas administrativas particulares y el Pliego de prescripciones Técnicas de dicho Expediente.		39.800,00
L/88	FUNDACIÓN CENTRO DE CIRUGÍA DE MÍNIMA INVASIÓN JESÚS USON (CCMIJU)	Las partes establecen los términos y condiciones que regularán el intercambio de información confidencial efectuado por las Partes con motivo de la evaluación de una posible colaboración entre ellas, según se describe en las manifestaciones III y IV.		
L/89	FULTON SERVICIOS INTEGRALES, S.A.	Regular las condiciones para la "Contratación del Servicio de Mantenimiento Integral del Edificio FISABIO-Oftalmología Médica", EXPTE. 2017-10, a desarrollar según la oferta económica y técnica presentada por la empresa adjudicataria, y el Pliego de Cláusulas Administrativas particulares y el Pliego de Prescripciones Técnicas de dicho Expediente.		83.714,92
L/90	ASCENDO CONSULTING SANIDAD Y FARMA S.L.	Prestar apoyo profesional para desarrollar la Estrategia de Recursos Humanos para Investigación de FISABIO de conformidad con el procedimiento marcado por la Comisión Europea (HRS4R).		13.000,00

L/91	BAUSCH & LOMB	Regular las condiciones para la "Contratación del suministro de material sanitario para los procesos de cirugía de cataratas y de cirugía retinovitrea por separado y cirugías combinadas con cesión en uso de equipos para FISABIO Oftalmología Médica. Lote 2: Cesión de un equipo combinado de facoemulsificación y vitrectomía. Compra de fungible asociado al equipo", EXP. 2017-04,		267.300,00
L/92	SEMICROL SL	Regular las condiciones para la "Contratación del servicio de migración, soporte y mantenimiento del sistema de Fund@net en FISABIO", expte. 2017-03		168.665,76
L/93	NOVO NORDISK PHARMA, S.A.	La colaboración o patrocinio de la III Jornada de Diabetes del Departamento de Salud de Elda que se celebrará el día 07 de junio de 2017 en el salón de actos del hospital de Elda.	2.500,00	
L/94	FEIX SEGURIDAD	Regular las condiciones para la "Contratación del servicio de vigilancia y seguridad del edificio FISABIO Oftalmología Médica", EXPTE. 2017-11		22.800,00

L/95	UNIVERSITAT DE VALÈNCIA, ESTUDI GENERAL (UVEG) - L'OREAL	UVEG and L'OREAL have decided to enter into this new agreement with the common aim of having UVEG and FUNDATION performing studies for L'OREAL in the field of iontophoresis and microneedle experiments as each study shall be previously defined by the parties in specific protocol and corresponding quotations.	FACTURADO	
L/96	ANA GÓMEZ SÁEZ	Acuerdo de Confidencialidad		
L/97	ADVANCED VISION IBERIA, S.L.	Regular las condiciones para la "Contratación del suministro de material sanitario viscolástico para FISABIO Oftalmología Médica. Lote 1: Viscoelástico cohesivo baja-media densidad", exp. 2017-05,		91.250,00
L/98	ROCHE FARMA, S.A. SOCIEDAD UNIPERSONAL	Establecimiento de las condiciones generales por las que se regirá la colaboración económica a realizar por ROCHE a favor de FISABIO, destinada a colaborar en el apoyo al Proyecto denominado "Plan formativo del Servicio de Farmacia del Hospital Universitario de San Juan de Alicante"	9.085,00	

**Memoria de la gestión
económica del ejercicio terminado el
31 de diciembre de 2017**

**FUNDACIÓ PER AL FOMENT DE LA
INVESTIGACIÓ SANITÀRIA I BIOMÈDICA DE LA
COMUNITAT VALENCIANA**

L/99	MERCK SHARP & DOHME DE ESPAÑA, S.A	Establecimiento de las condiciones generales por las que se regirá la colaboración económica a realizar por MSD a favor de FISABIO, destinada a colaborar en la línea de investigación en vacunadas liderada por el Dr. Javier Díez Domingo.	40.000,00	
L/100	TRIALANCE SCCL -FUNDACIÓ LLUÍS ALCANYIS DE LA UNIVERSITAT DE VALÈNCIA DE LA COMUNITAT VALENCIANA	Regular el régimen de derechos y obligaciones entre las partes, así como la prestación de servicios por parte de la Fundación Lluís Alcanyís y FISABIO a petición de la CRO.	21.100,00	
L/101	COLGATE-PALMOLIVE COMPANY	Prorrogar el convenio anterior hasta el 31 de diciembre de 2018		
L/102	THERMO FISHER DIAGNOSTIC S.L.U.	Thermo Fisher se compromete a colaborar mediante el suministro de los citados kits con FISABIO para posibilitar el Proyecto de Investigación denominado "Detection of Pernicious Anemia in opportunistic Screening".		

L/103	UNIVERSITAT DE VALÈNCIA ESTUDI GENERAL	Prorrogar por un curs acadèmic l'esmenat conveni quedant per tant ampliada la seua vigència fins al curso 2017-2018	37.157,00	
L/104	SANOFI AVENTIS S.A.	Sanofi col·laborarà con el patrocinado en el desarrollo del proyecto "XVII Jornadas sobre vacunas en atención primaria" mediante una aportación económica	10.000,00	
L/105	UNIVERSIDAD MIGUEL HERNANDEZ (UMH) Y FUNDACIÓN CIENTÍFICA DE LA ASOCIACIÓN ESPAÑOLA CONTRA EL CÁNCER	La fundación ofrece la concesión de ayudas a estudiantes universitarios del ámbito de las ciencias de la salud para la realización de prácticas en el centro.		
L/106	ALCON CUSÍ, S.A.	Regular las condiciones para la "Contratación del suministro de material sanitario para los procesos de cirugía de cataratas y de cirugía retinovitrea por separado y cirugías combinadas con cesión en uso de equipos para FISABIO OFTALMOLOGÍA MÉDICA. Lote 1: cesión de dos equipos de facoesmulsificación y un equipo combinado de facoesmulsificación y vitrectomía. compra de un fungible asociado a los equipos"		702.400,00

L/107	ALCON CUSÍ, S.A.	Regular las condiciones para la "Contratación del suministro de material sanitario viscoelástico para FISABIO Oftalmología Médica. Lote 2: Viscoelástico dispersivo media densidad y lote 3: Viscoelástico dispersivo alta densidad".		88.620,00
L/108	ASAC PHARMACEUTICAL INMUNOLOGY S.A.	Prestación de servicios por parte de ISABIAL-FISABIO bajo la dirección de Dña. María de los Ángeles Pena Pardo del Servicio de Farmacología Clínica y la UECA del Hospital General Universitario de Alicante, conforme a lo que posteriormente se indica.	3.000,00	
L/109	GENERALITAT, CONSELLERIA DE ECONOMIA SOSTENIBLE, SECTORES PRODUCTIVOS, COMERCIO Y TRABAJO	Definir los términos de la colaboración entre la Generalitat y FISABIO para la inclusión de sus patentes en el "Banco de Patentes Connecting Knowledge". Esta colaboración se concreta en las siguientes actividades: selección e inclusión de resultados de investigación en la web del banco de patentes, la selección de capacidades de investigación, difusión del banco de patentes y participación en aquellos eventos en los que se presente el banco de patentes.	10.000,00	
L/110	CELGENE, S.L. UNIPERSONAL	Establecimiento de las condiciones generales por las que se regirá la colaboración económica a realizar por CELGENE a favor de FISABIO, destinada a colaborar en el Proyecto establecido en el expositivo cuarto, y que consiste en conseguir que la gestión del paciente con mieloma múltiple/síndrome mielodisplásico sea integrada, continuada y de máxima calidad.	20.000,00	

L/111	ASTRAZENECA FARMACÉUTICA SPAIN, S.A.	las partes acuerdan con fecha 19 de julio de 2017, dar por cancelado el convenio de colaboración suscrito el 14 de octubre de 2015, para el desarrollo del estudio clínico iniciado por el Dr. Juan José Soler-Cataluña del Hospital Arnau de Vilanova - Lliria, titulado "Efficiency of a disease management program aimed at patients with COPD who suffer frequent hospitalisations". FISABIO devolverá las cantidades ingresadas hasta la fecha a la Compañía, cantidades que todavía no había dispuesto para la ejecución y desarrollo del estudio.		
L/112	AYUNTAMIENTO DE ALZIRA	Establecimiento de las actuaciones específicas para la colaboración entre FISABIO y el Ayuntamiento de Alzira en la gestión del "Projecte RIU" para la anualidad 2017, cuyo objetivo general, desde el inicio en el año 2011, ha sido facilitar y mejorar el acceso y la utilización adecuada de los servicios y programas de salud por la población de un barrio de la provincia de Valencia con alta vulnerabilidad social, L'Alquerieta ALZIRA (condiciones socioeconómicas desfavorables, pluralidad étnica y distanciamiento entre culturas, lejanía territorial del resto del municipio,...).	40.000,00	
L/113	HOSPITAL SANT JOAN DE DÈU	Que el residente de la especialidad de oftalmología de FISABIO complete su programa docente en la Sección de oftalmología del Hospital Sant Joan de Dèu, durante dos meses en su segundo año de formación, en el periodo que ambas partes han convenido (mayo y junio), con el fin de aprender el manejo de la patología oftalmopediátrica. Todo ello, a partir de la acreditación por parte del ministerio de sanidad, servicios sociales e igualdad, por lo que la rotación sería.		

L/114	WERFEN ESPAÑA S.A.U.	Prestación de servicios de desarrollo y puesta a punto de métodos analíticos sobre reactivos e instrumentos para el diagnóstico de enfermedades de la hemostasia así como validaciones de determinados instrumentos y reactivos, por parte de ISABIAL-FISABIO bajo la dirección del Dr. Pascual Marco Vera del Servicio de Hematología del Hospital General Universitario de Alicante.	12.000,00	
L/115	BOEHRINGER INGELHEIM ESPAÑA, S.A.	Prestación de servicios del "Programa de estancia formativa MSL Levante 2017" por parte de FISABIO a BIESA, bajo la dirección del Dr. Juan Cosin sales del Servicio de Cardiología del Hospital Arnau de Vilanova.	1.500,00	
L/116	BRISTOL-MYERS SQUIBB, S.A.U.	Actividades para la promoción de la salud musculoesquelética	12.000,00	
L/117	CELGENE, S.L.	Establecimiento de las condiciones generales por las que se regirá la colaboración económica a realizar por CELGENE a favor de FISABIO, destinada a colaborar en el proyecto denominado "Mieloma Monitor"	5.000,00	

L/118	UNIVERSIDAD MIGUEL HERNÁNDEZ DE ELCHE (UMH)	La titularidad de la invención conjunta "Dispositivo no invasivo para medir nivel de glucosa en sangre y método que hace uso del mismo" corresponde en las proporciones: 90% UMH y 10% a FISABIO, dividiéndose en idéntica proporción los derechos y obligaciones inherentes a la misma.		
L/119	UNIVERSITAT DE VALÈNCIA, ESTUDI GENERAL (UVEG)	Actualizar las tablas del personal que se vinculan y desvinculan a la Unidad mixta de Investigación en "Infección y Salud Pública"		
L/120	SYNTAX FOR SCIENCE S.L.	Las partes establecen los términos y condiciones que regularán el intercambio de información confidencial efectuado por las partes con motivo de la evaluación de una posible colaboración entre ellas.		
L/121	BIOPOLIS, S.L.	Las partes establecen los términos y condiciones para regular y proteger el intercambio de información confidencial efectuado por las partes con el fin de evaluar interés en entablar una posible colaboración relativa, con carácter enunciativo pero no limitativo, a los resultados generados por FISABIO en el campo de los kits de diagnóstico de caries y de riesgo cardiovascular; los probióticos provenientes de la leche materna, las vías respiratorias o la cavidad oral; la repercusión de la microbiota oral en la salud humana; el desarrollo de péptidos contra el virus de la gripe.		

L/122	MERCK SHARP & DOHME ESPAÑA S.A.	Fisabio, a través del grupo de trabajo que dirige D. José Joaquín Mira Solves, se compromete a realizar el asesoramiento de investigación y consecuente adaptación de IEXPAC descrito en el Anexo nº1 del presente contrato para la empresa MSD y a solicitud de la misma.	12.837,00	
L/123	D.O.R.C. ESPAÑA S.L.	DORC se compromete a colaborar económicamente con FISABIO para posibilitar el evento VITRECTOMÍA PASO A PASO, que tendrá lugar en Elche, según se describe en el programa que se adjunta como Anexo I de este convenio, el cual constituye un elemento integrante de este contrato a todos los efectos legales.	2.000,00	
L/124	JANSSEN VACCINES & PREVENTION B.V.	Janssen Vaccines requires Prof. Dr. Javier Díez-Domingo as the trial protocol requires an independent Clinical Endpoints Committee (CEC) composed of external medical experts with relevant experience in RSV in children to blindly assess and adjudicate any severe LRTI (Lower respiratory tract infection)	4.250,00	
L/125	EISAI FARMACÉUTICA, S.A.	Establecer los términos y condiciones en los que EISAI acepta financiar la realización del estudio que se llevará a cabo en el Hospital Lluís Alcanyís de Xàtiva.	43.125,00	

L/126	MERCK SHARP & DOHME DE ESPAÑA S.A.	Establecimiento de las condiciones generales por las que se regirá la colaboración económica a realizar por MSD a favor de ISABIAL-FISABIO, destinada a colaborar en la contratación de personal laboral temporal destinado al desarrollo de la línea de investigación liderada por el Dr. Portilla.	4.000,00	
L/127	UNIVERSIDAD MIGUEL HERNÁNDEZ DE ELCHE (UMH)	Regular el régimen de derechos y obligaciones entre FISABIO y UMH como consecuencia de la prestación de servicios por parte de la UMH, a petición de FISABIO. En particular, la ejecución del servicio que la UMH se compromete a realizar en virtud del presente Contrato responde al siguiente título: "Time trends in the incidence rate of serious comorbidities in HIV-infected individuals from the spanish nationwide CoRIS cohort, 2004-2015", liderado por el Dr. Félix Gutiérrez Rodero.		4.500,00
L/128	OXIMESA S.L.	Aceptar el cambio operado en la figura de investigador principal del proyecto "Evaluación Monográfica de TDR sobre la adherencia a las terapias respiratorias instrumentales".		
L/129	EIFFAGE ENERGÍA, S.L.U.	Regular las condiciones para la "Contratación del servicio de mantenimiento de equipos de electromedicina del edificio FISABIO - Oftalmología Médica" Expte. 2017-019		66.000,00

L/130	FUNDACIÓ PARA LA INVESTIGACIÓ BIOMÈDICA DEL HOSPITAL UNIVERSITARIO 12 DE OCTUBRE (FUNDACIÓ I+12)	Realización por parte de FISABIO, bajo la dirección y coordinación de la Dra. María Luisa Nieto Cabrera de acuerdo con lo establecido en el proyecto de investigación, de las actividades consistentes en la introducción de los datos en el aplicativo preparado para recoger los datos y la revisión de la calidad de la información aportada en cada caso.	2.400,00	
L/131	NOVO NORDISK PHARMA, S.A.	Colaboración o patrocinio del Curso Avanzado de Diabetes mellitus para especialistas de Atención Primaria que se celebrará el día 06 de octubre de 2017 en el Salón de Actos del Hospital de Alicante.	3.000,00	
L/132	COVIDIEN A.G. - MEDTRONIC	Como compensación por la participación a través de los colaboradores Dr. Sergio Ortiz, José Luis Estrada, Esteban Salas y Francisco Serna en la reunión Clínica Inmersión en Cirugía Bariátrica. Medtronic abonará honorarios brutos	2.410,00	
L/133	LILLY S.A.U.	Establecer las bases de la colaboración entre ISABIAL-FISABIO y Lilly en relación con el Evento organizado por ISABIAL-FISABIO, que consiste en la IV Carrera Caminata del Día de la Diabetes, a las 10:00hs am, en la playa de San Juan de Alicante el día 14 de noviembre de 2017, finalizando a las 12:00hs del 14 de noviembre de 2017; y la colaboración por parte de Lilly como uno de los patrocinadores de la actividad.	4.500,00	

L/134	ODEC CENTRO DE CÁLCULO Y APLICACIONES INFORMÁTICA S.A.	Regular las condiciones para la "Contratación del desarrollo y soporte técnico de los sistemas de información para la investigación en Enfermedades Raras", EXP. 2017-15.		205.350,00
L/135	BIOMOL S.L.	Regular las condiciones para la "Contratación para la adquisición de fragmentador de ácidos nucleicos por ultrasonificación dirigida de aplicación en next generation sequencing para el área de investigación en genómica y salud de FISABIO - ISABIAL". EXP. 2017-22		20.470,96
L/136	ILLUMINA PRODUCTOS DE ESPAÑA SLU	Regular las condiciones para la "Contratación para la adquisición de un secuenciador MISEQ2 de tecnología ILLUMINA para el laboratorio de investigación de FISABIO ISABIAL Hospital General Universitario de Elche". EXP. 2017-21		96.722,85
L/137	BOEHRINGER INGELHEIM ESPAÑA, S.A.	ISABIAL - FISABIO, a cambio de la suma establecida en el Pacto Segundo, se obliga a dar difusión pública a la colaboración de BIESA en la organización económica de las actividad descrita en el Pacto 1.2 "Patrocinio de: Curso Avanzado diabetes mellitus especialistas AP.	2.875,00	

L/138	ALLERGAN S.A.U.	Regular las condiciones para la "Contratación del Suministro del Medicamento DEXAMETASONA" EXP. 2017-23		52.901,10
L/139	ADVANCED VISION IBERIA, S.L.	Regular las condiciones para la "Contratación del suministro de material sanitario para los procesos de cirugía de cataratas para el centro FISABIO - Oftalmología Médica" EXP. 2017-07		207.040,00
L/140	HERMANOS LAISECA S.L.	Ampliar Presupuesto máximo estimado del contrato en un 10% del total del importe del mismo.		13.320,00
L/141	MERCK SHARP & DOHME DE ESPAÑA, S.A. (MSD)	Colaboración económica de MSD para apoyar a FISABIO, en la redacción y publicación del "Artículo de revisión de los estudios de rotavirus y su vacunación en España mediante", liderado por el Dr. Javier Díez Domingo.	6.117,00	
L/142	TECNOLOGÍA PARA EL DIAGNÓSTICO E INVESTIGACIÓN - TDI S.A.	Regular las condiciones para la "Contratación del suministro, Instalación y Puesta en marcha de: Una sala de Contención Biológica de Nivel 3 (5 Lotes). LOTE 4: Suministro e Instalación de un biowaste" EXP. 2017-16.		8.100,00

L/143	MEDSIR	MEDSIR y FISAB acuerdan colaborar en la gestión de proyectos de investigación en oncología, que podrán ser ensayos clínicos o de cualquier otra tipología		
L/144	JONKOPING UNIVERSITY	The purpose of the present Agreement is the characterization of the oral microbiota in saliva samples of children during their first year of life, with the purpose of relating such microbiota with the levels of salivary IgA and with the dietary supplementation with probiotics and omega-3 fatty acids.	4.840,00	
L/145	FUNDACIÓN ASTRAZENECA	La FUNDACIÓN ASTRAZÉNECA se compromete a colaborar económicamente con ISABIAL-FISAIO para posibilitar el evento referido en el exponiendo VI, se describe en el programa que se adjunta como Anexo I.	1.500,00	
L/146	BAYER HISPANIA, S.L.	Regular las condiciones para la "Contratación del suministro del medicamento AFLIBERCEPT" EXP. 2017-20		148.400,00
L/147	NOVARTIS FARMACÉUTICA S.A.	Regular las condiciones para la "Contratación del suministro de los medicamentos RANIBIZUMAB Y VERTEPORFINA" exp. 2017-13		298.977,60

L/148	GLAXOSMITHKLINE S.A. JUAN JOSÉ SOLER, CRISTINA MIRALLES SAVEDRA	Establecer los términos y condiciones bajo los que GSK colaborará con el promotor en la realización del Estudio, a través de las aportaciones económicas según se detalla más adelante. El estudio tiene como objeto obtener información sobre la caracterización de las exacerbaciones en la enfermedad pulmonar obstructiva crónica.	168.606,70	
L/149	SANOFI AVENTIS S.A.	SANOFI colaborará con ISABIAL-FISABIO en el desarrollo de la actividad descrita en el programa "promocionar y consolidar un grupo de trabajo de trombo profilaxis en pacientes con obesidad mórbida e intervenidos de cirugía bariátrica"	10.000,00	
L/150	BANCO NACIONAL DE ADN CARLOS III DE LA UNIVERSIDAD DE SALAMANCA	Establecer la colaboración entre el Biobanco HGUA - ISABIAL, y en su representación el investigador Dr. Fabián Tarín responsable de la colección objeto principal del presente convenio.		
L/151	MERCK SHARP & DOHME DE ESPAÑA S.A.	Prestación de servicios por parte de FISABIO, a través del equipo de investigación liderado por el Dr. Antonio del Olmo Rodríguez, Jefe de Servicio de Neurología del Hospital Universitario Dr. Peset, de tareas de coordinación y/o monitorización en el marco de los estudios que se adjuntan al presente contrato como anexo.	40,00	

L/152	LILLY S.A.U.	Lilly se compromete a colaborar económicamente con ISABIAL-FISABIO para posibilitar la Reunión "II Workshop Farmacocinética Clínica de medicamentos biológicos" que tendrá lugar el próximo jueves 30 de noviembre y 1 de diciembre de 2017 en Business World Alicante.	1.764,71	
L/153	BRITISH COUNCIL	Curso de Inglés Científico Nivel Avanzado C2		1.800,00
L/154	BRITISH COUNCIL	Curso de Inglés Científico Nivel Avanzado B2/C1		1.800,00
L/155	ROCHE FARMA S.A. SOC. UNIPERSONAL	El proyecto Open Innovation se basa en la metodología de innovación abierta para materializar la innovación en soluciones (servicios) de salud más allá del fármaco. El objetivo es, por un lado, mejorar la calidad de vida del paciente creando soluciones de impacto teniendo en cuenta sus necesidades y, por otro, impulsar la innovación en el sector de la salud integrando metodologías colaborativas y multidisciplinares de innovación abierta.	2.500,00	

L/156	MERCK SHARP & DOHME DE ESPAÑA S.A.	MSD se compromete a colaborar económicamente con el PROMOTOR/INVESTIGADOR PRINCIPAL para posibilitar el estudio y sufragar determinados gastos necesarios para la realización del mismo, el cual se llevará a cabo de conformidad con los términos y condiciones estipulados en el presente Contrato.	50.125,00	
L/157	LABORATORIOS MENARINI S.A.	Establecimiento de las condiciones generales por las que se regirá la colaboración económica a realizar por MENARINI a favor de FISABIO, destinado a colaborar en el Proyecto de investigación titulado "Implicación de las variantes del gen eNOS en el riesgo cardiovascular de los pacientes con disfunción eréctil".	14.542,00	
L/158	CELGENE S.L., UNIPERSONAL	Prórroga contrato original hasta el 09 de diciembre de 2018 (1 año)	4.000,00	
L/159	SANOFI PASTEUR S.A.	To set forth the terms and conditions governing the collaboration between Sanofi Pasteur and the Sponsor with respect to the performance of the Study.	353.154,61	

L/160	UNIVERSIDAD MIGUEL HERNÁNDEZ DE ELCHE (UMH)	Realización, a solicitud del Dr. Guillermo Serverá Ferrándiz de ISABIAL-FISABIO, del Curso de Especialización Profesional "Primer Curso de Disección de Huesto Temporal".		6.500,00
L/161	NOVARTIS FARMACÉUTICA S.A.	Novartis se compromete a colaborar económicamente con ISABIAL-FISABIO en el evento "Curso SMPC PH Negativos. Mielofibrosis/PV 2017" que ha tenido lugar los días 18 y 19 de octubre de 2017 (1ª sesión) y 8 y 9 de noviembre de 2017 (2ª edición) en el Hospital General Universitario de Alicante.	9.550,00	
L/162	ROCHE FARMA S.A. SOC. UNIPERSONAL	Roche se compromete a realizar una aportación a ISABIAL-FISABIO para el buen desarrollo del evento identificado en el expositivo. "Actualización en Patología Mamaria"	7.558,34	
L/163	ROCHE FARMA, S.A. SOCIEDAD UNIPERSONAL	Establecimiento de las condiciones generales por las que se regirá la colaboración económica a realizar por Roche a favor de ISABIAL-FISABIO destinada a colaborar en el proyecto de investigación denominado Plan de Publicaciones del Servicio de Reumatología del hospital Universitario de Alicante.	15.000,00	
L/164	SPAY SEGURIDAD Y SALUD	El concierto de la actividad preventiva		360,00

L/165	UNIVERSIDAD CATÓLICA DE VALENCIA SAN VICENTE MARTIR	Regular el régimen de derechos y obligaciones entre FISABIO y la UCV como consecuencia de la prestación de servicios por parte de la UCV a petición de FISABIO de los servicios que constan en el presupuesto.		14.700,00
L/166	VNET INFORMATICA EXPERIENCE SL	Regular las condiciones para la "Contratación del Suministro e Instalación de equipamiento de laboratorio. Equipamiento Informático y Sistemas de Alimentación Ininterrumpida" , CM 31-2017		7.444,36
L/167	ANTONIO MATACHANA S.A	Regular las condiciones para la "Contratación del suministro, instalación y puesta en marcha de una sala de contención biológica de Nivel 3 (5 lotes). Lote 2: Suministro e instalación de un autoclave y un SAS" EXP. 2017-16		75.990,00
L/168	EPPENDORF IBÉRICA S.L.U	Regular las condiciones para la " Contratación del suministro e instalación de equipamiento de laboratorio. 2 Termobloques con 2 bloques intercambiables", CM 30-2017		5.963,60

L/169	QUÍMICA Y MEDIO AMBIENTE S.L.	Regular las condiciones para la " Contratación del suministro e instalación de equipamiento de laboratorio. 3 Centrífugas refrigeradas", CM 29-2017		14.874,00
L/170	FISHER SCIENTIFIC SL	Regular las condiciones para la "Contratación de un sistema de espectrometría de masas de alta resolución y doble enfoque (GC-HRMS)". Exp. 2017-26		417.999,00
L/171	FULTON S.A	Regular las condiciones para la "Contratación del suministro, instalación y puesta en marcha de una sala de contención biológica de nivel 3 (5 lotes). Lote1: Suministro e instalación de sala de contención biológica de nivel 3", EXP. 2017-16		280.655,00
L/172	AGILENT TECHNOLOGIES	Regular las condiciones para la "Contratación del equipamiento necesario para la plataforma en investigación en medicina personalizada y epigenética para FISABIO ISABIAL (4 Lotes). Lote 1: Suministro e instalación de sistemas automatizados de preparación de librerías NGS y QC", EXP. 2017-17		119.749,76

L/173	LIFE TECHNOLOGIES SA	Regular las condiciones para la "Contratación del equipamiento necesario para la plataforma en investigación en medicina personalizada y epigenética para FISABIO ISABIAL (4 Lotes). Lote 2: Suministro e instalación de un sistema de PCR a tiempo real", EXP. 2017-17		69.614,14
L/174	WERFEN ESPAÑA S.A.U.	Regular las condiciones para la "Contratación del equipamiento necesario para la plataforma en investigación en medicina personalizada y epigenética para FISABIO ISABIAL (4 Lotes). Lote 3: Suministro e instalación de un sistema de scanning para la búsqueda y captura automática de metafases y análisis automático de portaobjetos FISH" EXP. 2017-17		106.985,00
L/175	BIOTEST DIAGNOSTICOS S.L	Regular las condiciones para la "Contratación del Suministro e Instalación de equipamiento de laboratorio. Ultracongelador de -80°C", CM 26-2017		8.927,00
L/176	FISHER SCIENTIFIC SL	Regular las condiciones para la "Contratación del suministro e instalación de equipamiento de laboratorio. 2 Estufas del cultivo microbiológico", CM 27-2017		6.407,78

L/177	ROMERO MUEBLES DE LABORATORIO S.A.	Regular las condiciones para la "Contratación del suministro e instalación de mobiliario de laboratorio. 3 mesas de laboratorio", CM 33-2017		7.556,44
L/178	BRICOLAB	Regular las condiciones para la "Contratación del suministro e instalación de mobiliario de laboratorio. 6 armarios de laboratorio y un armario taquillero de doble puerta", CM 34-2017		5.482,30
L/179	MOBILAB PROYECTOS SL	Regular las condiciones para la "Contratación del suministro e instalación de mobiliario de laboratorio 6 taburetes de laboratorio, 2 bancos, 2 armarios y 6 percheros", CM 35-2017		7.571,70
L/180	HEALTH IN CODE S.L	Regular las condiciones para la "Contrataciones del suministro de software para diseño de árboles genealógicos. Licencia de uso de software treestudio". CM 38-2017		17.820,00

L/181	SPAY SEGURIDAD Y SALUD	Regular las condiciones para la "Contratación del servicio de prevención ajeno de riesgos laborales y vigilancia y control de la salud de los empleados y empleadas de FISABIO" EXP 2017-30		22.500,00
L/182	B. BRAUN MEDICAL SA	Regular las condiciones para la "Contratación del suministro de catéteres y equipo de infusión para el centro de FISABIO OFTAMOLOGÍA MEDIA (2 lotes)", EXP. 2017-25		36.360,00
L/183	LABORATORIOS HATMANN SA	Regular las condiciones para la "Contratación del suministro de guantes quirúrgicos estériles para el centro FISABIO-OFTALMOLOGÍA MÉDICA. Lote1: Guante quirúrgico estéril de látex con bajo contenido en polvo y proteínas" EXP. 2017-18		2.470,00
L/184	NACATUR2 ESPAÑA SL	Regular las condiciones para la "Contratación del suministro de guantes quirúrgicos estériles para el centro FISABIO-OFTALMOLOGÍA MÉDICA. Lote 3: Guante quirúrgico estéril de poliispreno sin polvo", EXP. 2017-18		33.600,00

L/185	B. BRAUN MEDICAL SA	Regular las condiciones para la " Contratación del suministro para sueros para el centro de FISABIO-OFTALMOLOGÍA MÉDICA", EXP. 2017-19		29.785,00
L/186	LABORATORO ARAGÓ	Regular las condiciones para la "Contratación del suministro de suturas manuales para el centro FISABIO-OFTALMOLOGÍA MÉDICA. Lote 1: Sutura sintética no absorbible monofilamento de polipropileno", EXP. 2017-24		2.158,80
L/187	JOHNSON & JOHNSON S.A	Regular las condiciones para la "Contratación del suministro de suturas manuales para el centro FISABIO-OFTALMOLOGÍA MÉDICA. Lote 2: Sutura sintética absorbible trenzada recubierta de absorción media", EXP. 2017-24		60.537,60
L/188	ALCON CUSÍ, S.A.	Regular las condiciones para la "Contratación del suministro de suturas manuales para el centro FISABIO-OFTALMOLOGÍA MÉDICA. Lote3: Sutura sintética no absorbible de poliamida" EXP. 2017-24		28.063,68

L/189	MEDLINE INTERNATIONAL IBERIA, S.L.U	Regular las condiciones para la "Contratación del suministro de guantes quirúrgicos estériles para el centro FISABIO-OFTALMOLOGÍA MÉDICA. Lote 2: Guante quirúrgico estéril de látex sin polvo y bajo contenido en proteínas", EXP. 2017-18		9.350,00
L/190	UNIVERSIDAD CATÓLICA DE VALENCIA SAN VICENTE MARTIR	Colaboración entre la colaboración entre la Universidad Católica de Valencia San Vicente Mártir y FISABIO para llevar a cabo la parte del proyecto de investigación "Improving the guidelines for informed Consent, including vulnerable populations" (I-COSENT)		93.050,00
L/191	NOVO NORDISK PHARMA, S.A.	Colaborar económicamente con ISABIAL-FISABIO para posibilitar el evento "Papel de las nuevas terapias en el tratamiento de la diabetes tipo 2 y de sus comorbilidades en prevención secundaria y primaria con alto riesgo cardiovascular"	3.850,00	
L/192	IGEN BIOLAB	Las partes establecen los términos y condiciones que regularán el intercambio de Información Confidencial efectuado por las partes con motivo de la evaluación de una posible colaboración entre ellas, según se describe en la manifestación III Y IV		

L/193	FUSIO D'ARTS TECHNOLOGY	Acuerdo de colaboración entre ellas con el fin de poder llevar a cabo proyectos conjuntos que implican la aportación por cada una de ellas de información confidencial relativa a sus propios productos, diseños, desarrollos, know-how, etc.		
L/194	CARL ZEISS MEDITEC IBERIA, S.A.U.	Establecimiento de las condiciones generales por las que se regirá la colaboración económica a realizar por ZEISS a favor de FISABIO destinada a colaborar en la línea de investigación en Biomarcadores en patología ocular liderada por la Dra. Cristina Peris Martínez del centro FISABIO-OFTALMOLOGÍA MÉDICA (FOM)	15.000,00	
L/195	CELGENE S.L.U	Conformidad con lo estipulado en la cláusula novena del Contrato, las partes acuerdan prorrogar su vigencia hasta el 12 de diciembre de 2018, es decir, un año desde la fecha de vencimiento prevista en el contrato. Llegando a su vencimiento las partes podrán acordar una nueva prórroga en los términos y condiciones que estas decidan.		
L/196	ADVANCED MARKER DISCOVERY S.L.	Prestación de servicio de por parte de ISABIAL-FISABIO a través del Biobanco HGUA-ISABIAL y del Dr. Enrique de Madaria del Servicio de Gastroenterología del Hospital Universitario General de Alicante	350,00	

L/197	NUTRICIA ADVANCED MEDICAL NUTRITION	Formar a los profesionales en el manejo de la dieta citogenética, en especial, en aquellos temas que les resulten relevantes, permitiéndoles así, detectar fácilmente posibles riesgos nutricionales, trasgresiones o efectos secundarios.		
L/198	MASTER DIAGNOTICA S.L.	Prórroga del contrato ampliada hasta el 31 de diciembre de 2021, incluyendo nuevo pago parte de Master Diagnóstica.	20.000,00	
L/199	JANSSEN-CILAG S.A	ISABIAL-FISABIO se compromete a destinar mediante la firma del presente contrato a destinal la colaboración de JASSEN al proyecto de formación titulado "I JORNADAS: LO MEJOR DEL AÑO EN PSA. ALICANTE 28/11/2017" que se desarrolla en el Hosp. General de Alicante en la fecha 28/NOV/2017 bajo la dirección de la Dra. Paz Martínez	5.750,00	
L/200	JASSEN CILAG S.A	FISABIO se compromete mediante la firma del presente convenio a destinar colaboración de JASSEN al proyecto de formación titulado " JORNADAS EN AVANCES REUMATOÓGICOS Y ENFERMEDADES AUTOINMUNES SISTÉMICAS PARA ATENCIÓN PRIMARIO Y ESPECIALIDADES. 14/12/2017 CASTELLÓN"	4.830,00	

L/201	SANIDAD Y EDICIONES, S.L.	Términos y expresiones en mayúsculas tendrán el significado definido por el contrato de prestaciones de servicios. En todo lo no expresamente modificado por el presente Work Order, seguirán siendo de aplicación los términos y condiciones del contrato	1.000,00	
L/202	SANIDAD Y EDICIONES, S.L.	Términos y expresiones en mayúsculas tendrán el significado definido por el contrato de prestaciones de servicios. En todo lo no expresamente modificado por el presente Work Order, seguirán siendo de aplicación los términos y condiciones del contrato	1.000,00	
L/203	SANIDAD Y EDICIONES, S.L.	Términos y expresiones en mayúsculas tendrán el significado definido por el contrato de prestaciones de servicios. En todo lo no expresamente modificado por el presente Work Order, seguirán siendo de aplicación los términos y condiciones del contrato	1.000,00	
L/204	D^a LOURDES ESPINOSA BAVIER	Regular las condiciones para la "Contratación del servicio de comunicación, visibilización y promoción institucional de la investigación del departamento de salud de Valencia-Arnau de Vilanova-Lliria con duración máxima doce meses" CM 39-2017		14.876,00

L/205	KING'S COLLEGE LONDON	The characterization of the oral microbiota metatranscriptome (sequencing of total microbial RNA population) in oral samples of mis challenged/not challenged with the oral pathogen Porphyromonas gigivails, with the purpose of relating such microbiota gene expression profiles with the development of periodontal disease	2.640,00	
L/206	MERCK & DHOME DE ESPAÑA S.A.	Establecimiento de las condiciones generales por las que se regirá la colaboración económica a realizar por MSD a favor de FISABIO, destinada a colaborar en la línea de investigación liderada por la Dra. Giner del Servicio de Digestivo del Hospital Arnau de Vilanova	5.000,00	
L/207	AB BIOTICS, S.A.	Incorporar la siguiente definición en la Cláusula 1 del contrato: Bacteria inactivada, los términos "Principio Activo", "Bacteria" y "Bacteria Inactivada" podrán usarse indistintamente para referirse al principio activo en que se basen los Productos		
L/208	MERCK SHARP & DHOME DE ESPAÑA S.A	Establecimiento de las condiciones generales por las que se regirá la colaboración económica a realizar por MSD a favor FISABIO, destinada a colaborar en la contratación de personal laboral temporal destinado al desarrollo de la Línea de investigación liderada por el Dr. Marco Garbayo del Servicio de Farmacia del Hospital San Francesc Borja de Gandía	10.000,00	

L/209	PALEX MEDICAL S.A.U.	PALEX se compromete a colaborar económicamente con ISABIAL-FISABIO para posibilitar el evento II Workshop Farmacocinética Clínica de Medicamentos Biológicos, que tendrá lugar en Sede Business World Alicante según se describe en el programa que se adjunta como Anexo I de este Convenio, el cual constituye un elemento integrante de este contrato a todos los efectos legales.	1.500,00	
L/210	WERFEN ESPAÑA S.A.U.	Difusión, por los medios que se dirán, de la colaboración económica de la sociedad a FISABIO para el desarrollo del Proyecto de Investigación titulado "Utilidad del análisis citogenético por la técnica de FISH de las alteraciones genéticas de las Neoplasias Hematológicas en el Hospital General de Castellón dentro de una unidad asistencial de citogenética hospitalaria".	12.000,00	
NL/1	UCB Pharma, S.A.	Análisis evolutivo y descriptivo de la epilepsia farmacorresistente en la Unidad de Epilepsia Luis Alcanyís de Xàtiva	9.000,00	
NL/2	Boehringer Ingelheim España, S.A.	IV Jornada de actualización en Patología Respiratoria, Hospital de Sagunto, 9 de marzo de 2017	1.500,00	
NL/3	Abbott Laboratories S.A.	Estudio de la prevalencia de desnutrición en pacientes no críticos en el Hospital Universitario de San Joan de Alicante	16.000,00	

**Memoria de la gestión
económica del ejercicio terminado el
31 de diciembre de 2017**

**FUNDACIÓ PER AL FOMENT DE LA
INVESTIGACIÓ SANITÀRIA I BIOMÈDICA DE LA
COMUNITAT VALENCIANA**

NL/4	Chiesi España	Convenio de patrocinio entre Fisabio y Chiesi España. Jornadas respiratorias 2017, Hospital de Sagunto.	826,45	
NL/5	Merck Sharp & Dohme de España, S.A.	Participación y apoyo de personal colaborador en el Servicio de Farmacia del Hospital Francesc de Borja de Gandia, bajo la supervisión del Dr. José Luis Marco Garbayo	10.000,00	
NL/6	Lundbeck España, S.A.	Curso Servicio de Psiquiatría Hospital de San Juan de Alicante, 10 y 11 de marzo de 2017	1.500,00	
NL/7	AstraZeneca Farmacéutica Spain, S.A.	Curso de actualización de asma y EPOC para médicos de Atención Primaria del Departamento de Salud del Hospital de Sagunto	1.000,00	
NL/8	AstraZeneca Farmacéutica Spain, S.A.	Proyecto de ayuda continua de la calidad, desarrollo en unidad Investigación Clínica adscrita a la unidad de oncología médica del Hospital Universitario doctor Peset de Valencia, con el objetivo de favorecer la seguridad farmacoterapéutica e informatizar los sistemas de preparación de fármacos oncológicos para minimizar errores.	2.000,00	
NL/9	Laboratorios ViiV Healthcare, S.L.	Curso formación continuada VIH residentes 2017. Hospital General Universitario de Alicante.	12.723,53	

**Memoria de la gestión
económica del ejercicio terminado el
31 de diciembre de 2017**

**FUNDACIÓ PER AL FOMENT DE LA
INVESTIGACIÓ SANITÀRIA I BIOMÈDICA DE LA
COMUNITAT VALENCIANA**

NL/10	GlaxoSmithKline, S.A.	PROYECTO FORMATIVO EN NEUMOLOGÍA PARA LOS MÉDICOS DE ATENCIÓN PRIMARIA DEL DEPARTAMENTO VALENCIA-DR PESET	9.510,00	
NL/11	Zambon, S.A.U	IV Jornada de actualización en Patología Respiratoria, Hospital de Sagunto, 9 de marzo de 2017	1.112,00	
NL/12	Sysmex España, S.L.	Inscripciones dos personas a Congreso SEAP	917,00	
NL/13	Zambon, S.A.U	Formación para el diagnóstico precoz y manejo consensuado de las bronquiectasias	3.000,00	
NL/14	Fundació per amor a l'art de la Comunitat Valenciana.	La situación de la enfermedad de Wilson en España.	37.312,20	
NL/15	IZASA HOSPITAL, S.L.U	IX Jornadas Científicas de Enfermería del Departamento de salud de Elche-Hospital General	350,00	
NL/16	Abbott Laboratories S.A.	Prevalencia de desnutrición en el medio hospitalario y ambulatorio. Mecanismos moleculares asociados a la desnutrición: estrés oxidativo, inflamación y estrés de retículo endoplasmático.	30.000,00	

**Memoria de la gestión
económica del ejercicio terminado el
31 de diciembre de 2017**

**FUNDACIÓ PER AL FOMENT DE LA
INVESTIGACIÓ SANITÀRIA I BIOMÈDICA DE LA
COMUNITAT VALENCIANA**

NL/17	Merck Sharp & Dohme de España, S.A.	Actualizaciones formativas en control del manejo anestésico (AFECMA)	1.200,00	
NL/18	Roche Diagnostics, S.L.U.	Master en patología renal	1.855,00	
NL/19	Chiesi España, S.A.	Patrocinio Jornada Neumológica Hospital de La Plana. Hospital de La Plana, 14-6-2017	800,00	
NL/20	Laboratorios Menarini, S.A.	Evolución de un programa asistencial multidisciplinario que combina la consulta virtual (e-consulta) y gestión de casos en el manejo de pacientes con EPOC frágil	30.000,00	
NL/21	Laboratorios ViiV Healthcare, S.L.	II Programa de formación continuada y actualización en VIH	9.323,25	
NL/22	Alexion Pharma Spain, S.L.	Estandarización del diagnóstico diferencial de las enfermedades hemolíticas	13.000,00	
NL/23	Laboratorios ViiV Healthcare, S.L.	II Programa de Sesiones Formativas en VIH del Hosp. Peset de Valencia	9.151,48	
NL/24	Amgen, S.A.	Cursos de formación en hematología y hemoterapia del Hosp. Gral. De Castellón	12.000,00	

**Memoria de la gestión
económica del ejercicio terminado el
31 de diciembre de 2017**

**FUNDACIÓ PER AL FOMENT DE LA
INVESTIGACIÓ SANITÀRIA I BIOMÈDICA DE LA
COMUNITAT VALENCIANA**

NL/25	Carl Zeiss Meditec Iberia, S.A.U.	Cesión temporal del equipo VISUCAM 200		
NL/26	Janssen Cilag, S.A.	Beca investigación científica	25.000,00	
NL/27	AstraZeneca Farmacéutica Spain, S.A.	Rotación dirigida a médicos de Atención Primaria	5.000,00	
NL/28	Sanofi Aventis, S.A.	Programa para la implementación por parte del hospital del plan de gestión de riesgos de los pacientes que reciban tratamiento con el medicamento LEMTRADA.	10.000,00	
NL/29	Boehringer Ingelheim España, S.A.	Carrera MOU-TE per la MPOC	2.000,00	
NL/30	Gilead Sciences, S.L.U.	Patrocinio II Jornada de integración ;Medicina Interna - AP en el departamento Hospital Vega Baja	3.000,00	

**Memoria de la gestión
económica del ejercicio terminado el
31 de diciembre de 2017**

**FUNDACIÓ PER AL FOMENT DE LA
INVESTIGACIÓ SANITÀRIA I BIOMÈDICA DE LA
COMUNITAT VALENCIANA**

NL/31	Laboratorios del Dr. Esteve, S.A.U.	Proyecto gestión y reducción de las hospitalizaciones por EPOC	3.000,00	
NL/32	Boehringer Ingelheim España, S.A.	Patrocinio Taller práctico de dispositivos de inhalación	2.500,00	
NL/33	Boehringer Ingelheim España, S.A.	Colaboración Proyecto para puesta en marcha del programa de soporte al paciente con epid	4.000,00	
NL/34	King's College London	Proyecto Alex Mira Characterization of the oral microbiota metatranscriptome	2.640,00	
NL/35	Thermo Fisher Diagnostics	Convenio Sponsorship Análisis Clínicos	12.000,00	
NL/36	AstraZeneca Farmacéutica Spain, S.A.	Rotación dirigida a médicos de Atención Primaria	5.000,00	

24.2. APLICACIÓN DE ELEMENTOS PATRIMONIALES A FINES PROPIOS.

El artículo 20 apartado 4 de la Ley 8/1998, de 9 de diciembre, de Fundaciones de la Comunitat Valenciana establece que: “A la realización de los fines fundacionales deberá ser destinado, al menos, el 70% de los ingresos netos y resultados ordinarios y extraordinarios que se obtengan por cualquier concepto, debiendo ser aplicados en el plazo comprendido entre el inicio del ejercicio en el que se hayan obtenido los respectivos resultados e ingresos y los cuatro siguientes al cierre de dicho ejercicio”.

“En el cálculo de los ingresos no se incluirán las aportaciones o donaciones recibidas en concepto de dotación fundacional, en el momento de su constitución o en un momento posterior, ni los ingresos obtenidos en la transmisión onerosa de bienes inmuebles en los que la entidad desarrolle la actividad propia de su objeto o finalidad específica, siempre que el importe de la citada transmisión se reinvierta en bienes inmuebles en los que concurra dicha circunstancia o en otros bienes que se afecten, con carácter permanente, a los fines fundacionales”.

La totalidad de los bienes y derechos que figuran en el balance al cierre de los ejercicios 2017 y 2016 se encuentran vinculados directamente al cumplimiento de los fines propios, y los elementos más significativos se han detallado en los puntos precedentes de esta memoria.

El grado de cumplimiento del destino de rentas e ingresos del año 2017, 2016, 2015 y 2014 son los siguientes:

AÑO	EXCENDENTE DEL EJERCICIO	AJUSTES NEGATIVOS	AJUSTES POSITIVOS	BASE CALCULO	RENTA A DESTINAR	
					IMPORTE	%
2017	-782.152,73	0,00	19.924.764,24	19.142.611,51	13.399.828,06	70%
2016	-987.984,38	0,00	19.047.574,96	18.059.590,58	12.641.713,41	70%
2015	-149.277,45	0,00	17.671.683,06	17.522.405,61	12.265.683,93	70%
2014	339.583,52	0,00	16.632.457,97	16.972.041,49	11.880.429,04	70%
TOTAL	-1.579.831,04	0,00	73.276.480,23	71.696.649,19	50.187.654,44	

RECURSOS DESTINADOS A FINES (GASTOS + INVERS.)	APLICACIÓN DE LOS RECURSOS DESTINADOS EN CUMPLIMIENTO DE SUS FINES					
	2013	2014	2015	2016	2017	IMPORTE PDTE.
21.377.003,20					13.399.828,06	0,00
20.315.204,59				12.641.713,41		0,00
17.815.925,02			12.265.683,93			0,00
17.092.032,94		11.880.429,04				0,00
76.600.165,75	0,00	11.880.429,04	12.265.683,93	12.641.713,41	13.399.828,06	0,00

En el año 2016 los ajustes positivos se calcularon sumando a los gastos del ejercicio, 18.991.036,24 euros, los gastos contabilizados directamente a una cuenta de reservas por un total de 56.538,72 euros, lo que da un total de 19.047.574,96 euros.

El importe de los recursos destinados a fines por importe total de 20.315.204,59 euros, se obtuvieron de sumar el total de gastos (18.991.036,24 euros) más el importe de las inversiones en activos materiales e intangibles (1.324.168,35 euros).

En el año 2017 los ajustes positivos se calculan sumando a los gastos del ejercicio, 19.924.764,24 euros, no habiendo gastos contabilizados directamente a una cuenta de reservas.

El importe de los recursos destinados a fines por importe total de 21.377.003,20 euros, se obtuvieron de sumar el total de gastos (19.924.764,24 euros) más el importe de las inversiones en activos materiales e intangibles (1.452.238,96 euros).

Los recursos aplicados en el ejercicio 2017 se detallan a continuación:

	IMPORTE		
1. Gastos en cumplimiento de fines	19.903.990,71		
	Fondos Propios	Subvenciones, donaciones y legados	Deuda
2. Inversiones en cumplimiento de fines (2.1+ 2.2)	-	848.503,37	-
2.1. Realizadas en el ejercicio	-		-
2.2. Procedentes de ejercicios anteriores		848.503,37	-
a) Deudas canceladas en el ejercicio incurridas en ejercicios anteriores			-
b) Imputación de subvenciones, donaciones y legados de capital procedentes de ejercicios anteriores		848.503,37	
TOTAL (1+2)		20.752.494,08	

El importe de los gastos en cumplimientos de fines se obtiene de restar a la cantidad de 21.377.003,20 euros (descrita anteriormente) las amortizaciones del ejercicio por importe de 1.473.012,49 euros, lo que hace un total de 19.903.990,71 euros.

Los recursos aplicados en el ejercicio 2016 se detallan a continuación:

	IMPORTE		
1. Gastos en cumplimiento de fines	18.949.960,65		
	Fondos Propios	Subvenciones, donaciones y legados	Deuda
2. Inversiones en cumplimiento de fines (2.1+ 2.2)	-	765.427,17	-
2.1. Realizadas en el ejercicio	-		-
2.2. Procedentes de ejercicios anteriores		765.427,17	-
a) Deudas canceladas en el ejercicio incurridas en ejercicios anteriores			-
b) Imputación de subvenciones, donaciones y legados de capital procedentes de ejercicios anteriores		765.427,17	
TOTAL (1+2)		19.715.387,82	

El importe de los gastos en cumplimientos de fines se obtiene de restar a la cantidad de 20.315.204,59 euros (descrita anteriormente) las amortizaciones del ejercicio por importe de 1.365.243,94 euros, lo que hace un total de 18.949.960,65 euros.

24.3. CUENTA DE RESULTADOS DE ISABIAL Y LIQUIDACION DEL PRESUPUESTO

La cuenta de resultados de ISABIAL para el ejercicio 2017, es una cuenta de resultados de una Unidad de Negocio Independiente de FISABIO, que para llevar a cabo sus tareas, cuenta con el apoyo de la Fundación y de sus servicios centrales. Este apoyo viene por tres grandes líneas, cuyo importe total asciende a 258.897,05 euros, y que no están incluidos en la cuenta de resultados de ISABIAL

- I.) GASTOS DE PERSONAL DE LOS SERVICIOS CENTRALES DE FISABIO.
- II.) IMPORTE INVERSIÓN DEL ÓRGANO DE GESTIÓN.
- III.) PROYECTOS DE CONCESION PROPIA FISABIO
- IV.) OTROS GASTOS SOPORTADOS POR EL ORGANO DE GESTION

La cuenta de resultados es:

**Instituto de Investigación Sanitaria y Biomédica de Alicante
(ISABIAL) – Fundación FISABIO**
CUENTA DE RESULTADOS CORRESPONDIENTE
AL EJERCICIO TERMINADO EL 31 DE DICIEMBRE DE 2017 DE ISABIAL

	Ejercicio 2017	Ejercicio 2016
A) EXCEDENTE DEL EJERCICIO		
1. Ingresos de la entidad por la actividad propia	2.258.840,58	2.463.596,15
c) Ingresos de promociones, patrocinadores y colaboraciones	1.126.463,59	1.380.764,84
d) Subvenciones, donaciones y legados de explotación imputados a resultados del ejercicio afectas a la actividad propia	1.132.376,99	1.082.831,31
2. Ayudas monetarias y otros	0,00	0,00
a) Ayudas monetarias	0,00	0,00
6. Aprovisionamientos	(178.849,44)	(230.023,38)
8. Gastos de personal	(1.578.332,56)	(1.527.546,76)
a) Sueldos y salarios	(1.217.920,10)	(1.181.406,68)
b) Cargas sociales	(360.412,46)	(346.140,08)
9. Otros gastos de la actividad	(424.657,97)	(489.258,02)
a) Servicios exteriores	(424.657,97)	(489.258,02)
10. Amortización del inmovilizado	(123.881,43)	(116.498,17)
11. Subvenciones, donaciones y legados de capital traspasados al resultado del ejercicio	8.245,32	41.794,93
a) Subvenciones de capital traspasadas al excedente del ejercicio	3.235,41	41.794,93
b) Donaciones y legados de capital traspasados al excedente del ejercicio	5.009,91	0,00
13. Deterioro y resultado por enajenación de inmovilizado	0,00	0,00
b) Resultados por enajenaciones y otras	0,00	0,00
A.1. EXCEDENTE DE LA ACTIVIDAD (1+2+6+7+8+9+10+11+13)	(38.635,50)	142.064,75
14. Ingresos financieros	2,19	28,98
b) De valores negociables y otros instrumentos financieros	2,19	28,98
b2) De terceros	2,19	28,98
15. Gastos financieros	(84,40)	(43,76)
b) Por deudas con terceros	(84,40)	(43,76)
17. Diferencias de cambio	(0,00)	(0,66)
A.2. EXCEDENTE DE LAS OPERACIONES FINANCIERAS (14+15)	(82,81)	(15,44)
A.3. EXCEDENTES ANTES DE IMPUESTOS (A.1+A.2)	(38.717,71)	142.049,31
A.4. VARIACION DEL PATRIMONIO RECONOCIDA EN EL EXCEDENTE DEL EJERCICIO (A.2.+A.3)	(38.717,71)	142.049,31

PRESIDENTA

Fdo.: D^a. ANA BARCELO CHICO

SECRETARIA

Fdo.: D^a. BEATRIZ GOMEZ MARTINEZ

25. ACTIVOS NO CORRIENTES MANTENIDOS PARA LA VENTA Y OPERACIONES INTERRUMPIDA.

Sin contenido.

26. HECHOS POSTERIORES.

Sin contenido.

27. OPERACIONES VINCULADAS.

Fisabio presta a través de la FOM los servicios a los pacientes derivados desde la Conselleria de Sanidad (Hospitales públicos de la Comunidad Valenciana), siendo esta asistencia la mayor fuente de ingresos de la FOM: 5.043.865,78 euros en el año 2017 (3.940.499,66 euros en el año 2016).

Los precios en la FOM se fijan a través de una encomienda de gestión por unas tarifas aprobadas por Conselleria y, dado el alto volumen de actividad, esto ha producido que las operaciones con partes vinculadas hayan generado un beneficio en el ejercicio 2017 de 487.303,18 euros (278.841,59 euros en 2016) por la actividad realizada con la Conselleria.

28. OTRA INFORMACIÓN.

El número medio de personas empleadas en el curso del ejercicio 2017, así como el número de personas al término del ejercicio 2017, expresado por categorías profesionales, distinguiendo entre hombres y mujeres, y comparativamente con el ejercicio 2016 anterior es el siguiente:

CATEGORÍA	2017				2016			
	MEDIA		CIERRE		MEDIA		CIERRE	
	H	M	H	M	H	M	H	M
Dirección general	1	0	1	0	1	0	1	0
Respons. Área Jurido-RRHH-Formación	0	1	0	1	0	1	0	1
Respons. Área Económico-Administrativo	0	1	0	1	0	1	0	1
Respons. Área Comunicación y Documentacion	0	1	0	1	0	1	0	1
Respons. Área Plataformas y Servicios.	1	0	1	0	0	1	1	0
Respons. Área Estratégicas de Investigación y EECC	0	1	0	1	0	1	0	1
Respons. Área Proyectos Competitivos	0	1	0	1	0	1	0	1
Respons. Área Innovación	0	1	0	1	0	1	0	1
Respons. Área Calidad	0	1	0	1	0	1	0	1
Asistente de Dirección	0	1	0	1	0	1	0	1
Subdirección Económica	0	1	0	1	0	1	0	1
Técnicos Área Proyectos Competitivos	2	5	3	3	3	6	3	6
Técnicos Área Estratégicas de Investigación y EECC	2	9	1	8	1	10	1	10
Administrativos/as	4	11	2	12	3	10	3	10
Técnicos/as Contabilidad	2	2	2	2	2	2	2	2
Técnico de Sistemas	6	0	6	0	5	0	5	0
Técnicos/as Área Jurido-RRHH-Formación	2	7	2	7	2	6	2	6
Técnicos/as Área Comunicación	2	1	2	1	2	1	2	1
Técnicos/as Área Innovacion	1	1	1	1	0	0	0	0
Técnicos Investigación	25	76	25	77	26	69	30	71
Investigadores	53	109	54	111	39	95	42	99
Becas	3	4	3	4	2	2	1	1
Controlador de suministros	1	0	1	0	0	0	0	0
Médicos	8	13	6	10	7	9	7	7
Residentes MIR	4	0	4	0	0	0	0	0
Subdirección Enfermería	0	1	0	1	0	1	0	1
Enfermeros	3	14	2	11	2	9	2	8
Dirección médica	0	1	0	1	0	1	0	1
auxiliar enfermería	3	26	2	21	3	15	2	14
farmacéutica	0	1	0	1	0	1	0	1
Optometristas	0	10	0	8	0	9	0	9
TOTAL	123	300	118	288	98	256	104	256

El epígrafe del Pasivo del Balance “C)VII. Periodificaciones a corto plazo” recoge los ingresos anticipados que corresponden a ejercicios posteriores. Dichos ingresos se imputarán a la cuenta de resultados en función de la disposición que hagan los investigadores de ellos y en correlación con los gastos que la actividad investigadora genere en el futuro.

Todas las operaciones de inversiones temporales realizadas durante el 2017 cumplen con lo acordado en el Código de Conducta de la CNMV, siendo inversiones a menos de un año en plazos fijos, con alta liquidez y con riesgo bajo.

29. INFORMACIÓN SEGMENTANDA.

Sin contenido.

30. ESTADO DE FLUJOS DE EFECTIVO.

**ESTADO DE FLUJOS DE EFECTIVO CORRESPONDIENTE
AL EJERCICIO TERMINADO EL 31 DE DICIEMBRE DE 2016**

	Notas Memoria	Ejercicio 2017	Ejercicio 2016
A) FLUJOS DE EFECTIVO DE LAS ACTIVIDADES DE EXPLOTACIÓN			
1. Resultado del ejercicio antes de impuestos		(782.152,73)	(987.984,38)
2. Ajustes del resultado		635.962,16	481.221,03
a) Amortización del inmovilizado (+)	Nota 5 y 8	1.473.012,49	1.365.243,94
b) Correcciones valorativas por deterioro (+/-)	Nota 10	8.231,36	25.878,48
d) Imputación de subvenciones, donaciones y legados (-)	Nota 21	(844.474,07)	(765.427,17)
e) Resultados por bajas y enajenaciones del inmovilizado (+/-)	Nota 5	359,75	0,00
g) Ingresos financieros (-)		(40.927,95)	(131.005,89)
h) Gastos financieros (+)		39.760,58	43.070,39
k) Otros ingresos y gastos (+/-)	Nota 13	0,00	(56.538,72)
3. Cambios en el capital corriente		(11.445.427,85)	3.377.474,40
a) Existencias (+/-)		(34.034,38)	(93.626,12)
b) Deudores y otras cuentas a cobrar (+/-)		(6.955.507,24)	3.115.452,03
c) Otros activos corrientes (+/-)		(502.597,02)	2.359.515,79
d) Acreedores y otras cuentas a pagar (+/-)		(5.075.638,94)	(3.272.753,91)
e) Otros pasivos corrientes (+/-)		1.122.349,73	1.268.886,61
4. Otros flujos de efectivo de las actividades de explotación		1.167,37	87.935,50
a) Pagos de intereses (-)		(39.760,58)	(43.070,39)
c) Cobros de intereses (+)		40.927,95	131.005,89
5. Flujos de efectivo de las actividades de explotación (1+2+3+4)		(11.590.451,05)	2.958.646,55
B) FLUJOS DE EFECTIVO DE LAS ACTIVIDADES DE INVERSIÓN			
6. Pagos por inversiones		(6.094.191,45)	(4.592.737,14)
b) Inmovilizado intangible (-)	Nota 8	(249.289,03)	(41.681,24)
c) Inmovilizado material (-)	Nota 5	(644.902,42)	(551.055,90)
e) Otros activos financieros (-)	Nota 10	(5.200.000,00)	(4.000.000,00)
8. Flujos de efectivo de las actividades de inversión (6)		(6.094.191,45)	(4.592.737,14)
C) FLUJOS DE EFECTIVO DE LAS ACTIVIDADES DE FINANCIACIÓN			
9. Cobros y pagos por operaciones de patrimonio.		1.146.271,43	818.437,30
c) Subvenciones, donaciones y legados recibidos (+)	Nota 21	1.146.271,43	818.437,30
10. Cobros y pagos por instrumentos de pasivos financieros		14.063.425,83	3.620.696,20
a) Emisión			
4. Otras deudas (+)		14.069.425,83	4.553.139,44
b) Devolución y amortización de:			
4. Otras deudas (-)		(6.000,00)	(932.443,24)
12. Flujos de efectivo de las actividades de financiación (9+10)		15.209.697,26	4.439.133,50
E) AUMENTO/DISMINUCIÓN NETA DEL EFECTIVO O EQUIVALENTES (5+8+12)		(2.474.945,24)	2.805.042,91
Efectivo o equivalentes al comienzo del ejercicio		3.724.268,76	919.225,85
Efectivo o equivalentes al final del ejercicio		1.249.323,52	3.724.268,76

31. INVENTARIO.

Dada la extensa relación de los elementos patrimoniales, la relación de los mismos se detalla en un anexo a esta memoria.

32. BASES DE PRESENTACIÓN DE LA LIQUIDACIÓN DEL PRESUPUESTO 2017.

El presupuesto de ingresos y gastos del ejercicio 2017, así como la memoria explicativa de los mismos se aprobaron en reunión del Patronato de la Fundación.

La presentación del mismo se realiza conforme al modelo previsto en la Ley 30/1994, sin que exista desagregación por programas.

Los epígrafes del presupuesto correspondientes a “operaciones de funcionamiento” recogen la previsión que se realizó de los ingresos y gastos en que iba a incurrir la entidad con motivo de la actividad a desarrollar durante el ejercicio, en tanto los epígrafes de “operaciones de fondos” contemplan la previsión de inversiones a realizar y las fuentes de financiación que se prevén para las mismas. En ambos casos se presenta una columna al lado de las previsiones donde se exponen las cifras reales definitivas y otra columna en que se cuantifican las desviaciones habidas.

INFORMACIÓN DE LA LIQUIDACIÓN DEL PRESUPUESTO

LIQUIDACIÓN DEL PRESUPUESTO DE GASTOS EJERCICIO 2017

EPÍGRAFES	GASTOS PRESUPUESTARIOS		
	PRESUPUESTO	REALIZACION	DESVIACION
<i>Operaciones de funcionamiento</i>			
1.- Ayudas Monetarias y otras	23.000,00	27.998,50	4.998,50
2. Consumos de explotación	2.943.446,88	3.322.277,55	378.830,67
3.- Gastos de personal	12.809.150,00	11.823.062,04	-986.087,96
4.- Dotaciones para amortizaciones del inmovilizado	1.283.790,30	1.473.012,49	189.222,19
5.- Otros gastos de explotación y gastos afectos a proyectos de investigación	2.659.713,12	3.238.293,33	578.580,21
6.- Gastos financieros y otros gastos asimilados	7.500,00	39.760,58	32.260,58
7.- Gastos extraordinarios		359,75	359,75
TOTAL GASTOS OPERACIONES FUNCIONAMIENTO	19.726.600,30	19.924.764,24	198.163,94

LIQUIDACIÓN DEL PRESUPUESTO DE INGRESOS EJERCICIO 2017

EPÍGRAFES	INGRESOS PRESUPUESTARIOS		
	PRESUPUESTO	REALIZACION	DESVIACION
<i>Operaciones de funcionamiento</i>			
1.- Rentas y otros ingresos derivados del patrimonio	0,00	0,00	0,00
2.- Ventas y prestaciones de servicios de las actividades propias	9.936.009,85	10.633.004,50	696.994,65
3.- Ingresos ordinarios de las actividades mercantiles	27.000,00	16.274,43	-10.725,57
4.- Subvenciones del sector público	4.606.601,52	4.012.253,31	-594.348,21
5.- Aportaciones privadas	2.635.971,93	2.600.870,57	-35.101,36
6.- Otros tipos de ingresos	3.921.817,00	1.880.208,70	-2.041.608,30
TOTAL INGRESOS OPERACIONES FUNCIONAMIENTO	21.127.400,30	19.142.611,51	-1.984.788,79

LIQUIDACIÓN DEL PRESUPUESTO DE GASTOS EJERCICIO 2016

EPÍGRAFES	GASTOS PRESUPUESTARIOS		
	PRESUPUESTO	REALIZACION	DESVIACION
<i>Operaciones de funcionamiento</i>			
1.- Ayudas Monetarias y otras	22.807,00	23.543,54	736,54
2.- Consumos de explotación	1.1.771.811,00	2.752.230,90	980.419,90
3.- Gastos de personal	10.476.000,00	11.514.022,07	1.038.022,07
4.- Dotaciones para amortizaciones del inmovilizado	1.360.000,00	1.365.243,94	5.243,94
5.- Otros gastos de explotación y gastos afectos a proyectos de investigación	2.699.588,00	3.292.829,01	593.241,01
6.- Gastos financieros y otros gastos asimilados	7.500,00	43.166,78	35.666,78
7.- Gastos extraordinarios	0,00	0,00	0,00
TOTAL GASTOS OPERACIONES FUNCIONAMIENTO	16.377.706,00	18.991.036,24	2.653.330,24

LIQUIDACIÓN DEL PRESUPUESTO DE INGRESOS EJERCICIO 2016

EPÍGRAFES	INGRESOS PRESUPUESTARIOS		
	PRESUPUESTO	REALIZACION	DESVIACION
<i>Operaciones de funcionamiento</i>			
1.- Rentas y otros ingresos derivados del patrimonio	7.000,00	7.000,00	0,00
2.- Ventas y prestaciones de servicios de las actividades propias	7.198.623,00	8.261.343,47	1.062.720,47
3.- Ingresos ordinarios de las actividades mercantiles	27.000,00	16.635,61	-10.364,39
4.- Subvenciones del sector público	3.956.000,00	3.792.347,93	-163.652,07
5.- Aportaciones privadas	3.968.300,00	1.847.146,48	-2.121.153,52
6.- Otros tipos de ingresos	2.485.677,00	4.078.578,37	1.592.901,37
TOTAL INGRESOS OPERACIONES FUNCIONAMIENTO	17.642.600,00	18.003.051,86	360.451,86

33. INFORMACIÓN SOBRE LOS APLAZAMIENTOS DE PAGO EFECTUADOS A PROVEEDORES. DISPOSICIÓN ADICIONAL TERCERA, "DEBER DE INFORMACIÓN" DE LA LEY 15/2010, DE 5 DE JULIO.

A continuación se muestra la información solicitada según establece la Resolución de 29 de enero de 2016, del Instituto de Contabilidad y Auditoría de Cuentas, sobre la información a incorporar en la memoria de las cuentas anuales en relación con el periodo medio de pago a proveedores en operaciones comerciales (B.O.E. número 30 de 4 de febrero de 2016).

Descripción	Ejercicio 2017	Ejercicio 2016
	Días	Días
Periodo medio de pago a proveedores	21,48	15,81
Ratio de operaciones pagadas	22,43	18,02
Ratio de operaciones pendientes de pago	13,28	14,46
	Importe (en miles de euros)	Importe (en miles de euros)
Total pagos realizados (en miles de euros)	7.779,68	6.552,49
Total pagos pendientes	93,64	1.237,70

Valencia, 31 de marzo de 2018.

EL DIRECTOR GERENTE

Fdo.: D. José Antonio Manrique Martorell

MEMORIA DE ACTIVIDADES FISABIO 2017

1	<u>ÁREA DE GESTIÓN DE PROYECTOS DE I+D+i</u>	134
1.1	VIGILANCIA TECNOLÓGICA: CAPTACIÓN DE RECURSOS PARA EL DESARROLLO DE LA ACTIVIDAD CIENTÍFICA	134
1.2	UNIDAD DE PROYECTOS AUTONÓMICOS Y NACIONALES DE I+D+i	138
1.2.1	PROYECTOS SOLICITADOS A ENTIDADES PÚBLICAS Y PRIVADAS, POR UNIDAD DE NEGOCIO FISABIO	138
1.2.2	GESTIÓN DE PROYECTOS ACTIVOS AUTONÓMICOS-NACIONALES	141
1.2.3	ACTIVIDADES DE DINAMIZACIÓN DE LA ACTIVIDAD CIENTÍFICA	151
1.3	UNIDAD DE PROYECTOS INTERNACIONALES DE I+D+i	154
1.3.1	PRESENTACION DE PROPUESTAS A ENTIDADES INTERNACIONALES PÚBLICAS Y PRIVADAS	154
1.3.2	GESTIÓN DE PROYECTOS INTERNACIONALES ACTIVOS	160
1.3.3	ACCIONES DE DINAMIZACIÓN DE LA ACTIVIDAD CIENTÍFICA EN PROYECTOS INTERNACIONALES	162
2	<u>ÁREA DE ESTRATEGIAS DE INVESTIGACIÓN Y EECC</u>	166
2.1	UNIDAD DE ESTRATEGIAS DE INVESTIGACIÓN	166
2.1.1	PROYECTOS DE INVESTIGACIÓN ESTRATÉGICOS DE LA CONSELLERIA DE SANIDAD UNIVERSAL Y SALUD PÚBLICA	166
2.1.2	COMITÉ CIENTÍFICO INTERNO DE FISABIO	168
2.2	UNIDAD DE ENSAYOS CLÍNICOS	169
2.2.1	DESCRIPCIÓN Y CARTERA DE SERVICIOS DE LA UNIDAD DE EECC	169
2.2.2	INVESTIGACIÓN CLÍNICA POR CONTRATO	171
2.2.3	INVESTIGACIÓN CLÍNICA INDEPENDIENTE (ICI)	188
2.2.4	CALIDAD UNIDAD DE EECC	193
2.2.5	FORMACIÓN Y PLATAFORMAS	195
2.2.6	ACTIVIDADES DE GESTIÓN INTRADEPARTAMENTAL	197
3	<u>ÁREA DE INNOVACIÓN</u>	199
3.1	INDICADORES DE PROCESO	199
3.1.1	EMBUDO DE INNOVACIÓN	199
3.1.2	RELACIÓN CON AGENTES EXTERNOS	201
3.1.3	PARTICIPACIÓN DE PROFESIONALES EN ACTIVIDADES DE INNOVACIÓN	203
3.1.4	DIFUSIÓN EXTERNA E INTERNA	204
3.2	INDICADORES DE RESULTADOS	206
3.2.1	PROYECTOS DE INNOVACIÓN	206
3.2.2	CONTRATOS DE TRANSFERENCIA DE CONOCIMIENTO	207
3.2.3	PATENTES	207
3.2.4	MODELOS DE UTILIDAD	208
3.2.5	MARCAS, NOMBRES COMERCIALES Y DISEÑOS INDUSTRIALES	209
3.2.6	APLICACIONES INFORMÁTICAS (SOFTWARE)	210
3.2.7	PROPIEDAD INTELECTUAL CON CAPACIDAD DE TRANSFERENCIA (DERECHOS DE AUTOR)	210
3.2.8	SECRETO INDUSTRIAL Y KNOW-HOW TRANSFERIDO	210
3.2.9	CREACIÓN DE EMPRESAS DE BASE TECNOLÓGICA. SPIN-OFFS Y START-UPS	210
3.3	FORMACIÓN ESPECÍFICA RECIBIDA POR EL PERSONAL DEL ÁREA	210
3.4	OTROS	211
4	<u>ÁREA DE PLATAFORMAS Y SERVICIOS</u>	212
4.1	RED VALENCIANA DE BIOBANCOS	212
4.1.1	DESCRIPCIÓN DE LA PLATAFORMA	212

4.1.2	ACTIVIDAD DESARROLLADA	213
4.2	BIOBANCO IBSP-CV	216
4.2.1	DESCRIPCIÓN DEL SERVICIO	216
4.2.2	ACTIVIDAD DESARROLLADA	218
4.3	BIOBANCO DEL INSTITUTO DE INVESTIGACIÓN SANITARIA Y BIOMÉDICA DE ALICANTE- HOSPITAL GENERAL UNIVERSITARIO DE ALICANTE (ISABIAL-HGUA)	220
4.3.1	DESCRIPCIÓN DEL SERVICIO	220
4.3.2	ACTIVIDAD DESARROLLADA	224
4.4	BIOBANCO DEL HOSPITAL GENERAL UNIVERSITARIO DE ELCHE (HGUE)	225
4.4.1	DESCRIPCIÓN DEL SERVICIO	226
4.4.2	ACTIVIDAD DESARROLLADA	227
4.5	SERVICIO DE SECUENCIACIÓN	228
4.5.1	DESCRIPCIÓN DEL SERVICIO	228
4.5.2	APLICACIONES	229
4.5.3	ACTIVIDAD DESARROLLADA	229
4.5.4	PUBLICACIONES	234
4.6	SERVICIO DE BIOINFORMÁTICA	236
4.6.1	DESCRIPCIÓN DEL SERVICIO	236
4.6.2	APLICACIONES	236
4.6.3	ACTIVIDAD DESARROLLADA	237
4.6.4	PUBLICACIONES	239
5	<u>AREA DE COMUNICACIÓN Y DOCUMENTACIÓN</u>	<u>241</u>
5.1	GABINETE DE PRENSA	242
5.2	REDES SOCIALES	249
5.3	PÁGINAS WEB	250
5.4	NEWSLETTERS	252
5.5	DIVULGACIÓN CIENTÍFICA.....	253
5.6	I TROBADA D'INVESTIGADORS I INVESTIGADORS DE LA FUNDACIÓ FISABIO.	254
5.7	PRODUCCIÓN AUDIOVISUAL.....	255
5.8	SERVICIO DE DOCUMENTACIÓN	258
5.9	OTROS.....	259
6	<u>AREA DE JURÍDICO, RRHH Y FORMACIÓN</u>	<u>261</u>
6.1	ÁREA JURÍDICA	261
6.2	ÁREA RRHH	282
6.3	ÁREA FORMACIÓN.....	293
6.4	RESUMEN GLOBAL	296
7	<u>AREA DE CALIDAD</u>	<u>299</u>
7.1	ACTIVIDAD PRINCIPAL DEL ÁREA	299
7.2	OTRA ACTIVIDAD DEL ÁREA	303
7.3	FORMACIÓN.....	303
8	<u>INSTITUTO DE INVESTIGACIÓN SANITARIA (IIS) CON EL HOSPITAL GENERAL UNIVERSITARIO DE ALICANTE: INSTITUTO ISABIAL</u>	<u>304</u>
8.1	LÍNEA DE ACTUACIÓN ISABIAL	304
8.1.1	Fomentando, gestionando y apoyando las actividades de I+D+i que se realicen en el ámbito de ISABIAL, priorizando las líneas de investigación estratégicas.....	304
8.1.2	Consolidando la estructura de gobierno y gestión del IIS, así como instaurando un sistema de gestión de la I+D+i	305
8.1.3	Definiendo e implantando los procedimientos de gestión necesarios para ejecutar los Planes vinculados a la acreditación del Instituto como IIS	305

8.1.4	Avanzando en la consolidación de la misión, visión y valores del Instituto y en la relación con agentes de interés de la región, del Estado y de la Unión Europea.....	306
8.1.5	Incorporando y mejorando herramientas de medición, análisis, mejora, protección y difusión de la actividad investigadora, incluyendo el Registro de Entrada de Actividades de I+D+i.	306
8.1.6	Poniendo en valor las infraestructuras de apoyo científico-técnico del Instituto, junto con la cartera de servicios de ISABIAL, tanto a nivel interno como externo.....	306
8.1.7	Proporcionando, en la medida de lo posible, formación adecuada y adaptada a las necesidades de los miembros del Instituto.....	307
8.1.8	Potenciando actividades en materia de innovación para capitalizar el potencial del Instituto como usuario final y los avances en I+D de sus grupos de investigación.	307
8.2	GESTIÓN DE PROYECTOS.....	307
8.2.1	Ayudas competitivas solicitadas a entidades públicas y privadas por ISABIAL:	307
8.2.2	Ayudas competitivas concedidas a ISABIAL:	310
8.2.3	Ayudas competitivas activas en ISABIAL durante 2017	312
8.3	ESTUDIOS CLÍNICOS	315
8.3.1	Cartera de servicios del área de EECC	315
8.3.2	Investigación clínica por contrato	315
9	<u>CATEDRA FISABIO-UNIVERSITAT DE VALENCIA</u>	<u>320</u>
9.1	ACTIVIDADES DE FOMENTO DE LA INVESTIGACIÓN	321
9.2	ACTIVIDADES DE FORMACIÓN	322
10	<u>UNIDAD DE ASISTENCIA OFTALMOLOGICA</u>	<u>323</u>

1 AREA DE GESTIÓN DE PROYECTOS DE I+D+i

1.1 VIGILANCIA TECNOLÓGICA: CAPTACIÓN DE RECURSOS PARA EL DESARROLLO DE LA ACTIVIDAD CIENTÍFICA

Durante 2017, con el objetivo de detectar oportunidades de financiación para los proyectos de investigación y actividades tecnológicas que se desarrollan en FISABIO, se ha realizado un seguimiento constante de las convocatorias abiertas de ámbito público y privado promovidas por los diferentes programas de financiación, tanto nacionales como internacionales, relacionados con las áreas científicas de FISABIO, que puedan resultar de interés para los investigadores de la Fundación.

La difusión de estas convocatorias se ha realizado semanalmente mediante un boletín electrónico remitido a todos los investigadores adscritos a FISABIO, en un formato diseñado por el Departamento de Prensa y Comunicación, en coordinación con el Área de Gestión de Proyectos de I+D+i. En dicho boletín se incluye información relativa a las convocatorias competitivas, centrándose en aspectos como son los objetivos, la dotación económica, los requisitos que deben reunir los candidatos, la documentación a aportar, y la fecha límite para el envío de la solicitud, tanto la fijada por parte de la entidad financiadora como a los gestores de FISABIO.

El objetivo principal de la difusión de convocatorias competitivas es la obtención de los recursos económicos necesarios para realizar la investigación. La búsqueda de financiación es primordial para garantizar la consecución de los proyectos.

En 2017 se han enviado un total de **43 boletines** informativos, a través de los cuales se han difundido **588 convocatorias**: 322 de ámbito nacional y autonómico, y 266 de ámbito internacional. En la *Figura 1* se muestra los distintos tipos de convocatorias difundidas: apoyo a la investigación (19%), proyectos de investigación (46%), premios (21%) y recursos humanos (14%), siendo en términos generales las relativas a proyectos de investigación la modalidad más difundida.

Adicionalmente, para aquellas convocatorias que resultan de especial relevancia, se han publicado boletines extraordinarios. Estos boletines de carácter extraordinario han servido para informar a los investigadores de la publicación de aquellos programas de financiación anuales

de mayor importancia. Convocatorias destacadas entre las que se encuentran la Acción Estratégica en Salud, promovidas por el Instituto Carlos III (ISCIII), los Retos de la Sociedad, fomentados por el Ministerio de Economía, Industria y Competitividad (MINECO), y las convocatorias que contempla el programa europeo Horizonte 2020, financiado por la Comisión Europea (CE).



Figura 1. Difusión de convocatorias clasificadas por modalidad

A continuación, en la *Figura 2* se muestra el número de convocatorias difundidas diferenciando entre ámbito nacional e internacional. A nivel nacional ha habido una mayor difusión de premios y proyectos de investigación (133 y 140 respectivamente), mientras que a nivel internacional las convocatorias mayoritarias han sido de proyectos de investigación (226), seguidas de la modalidad de recursos humanos (65).

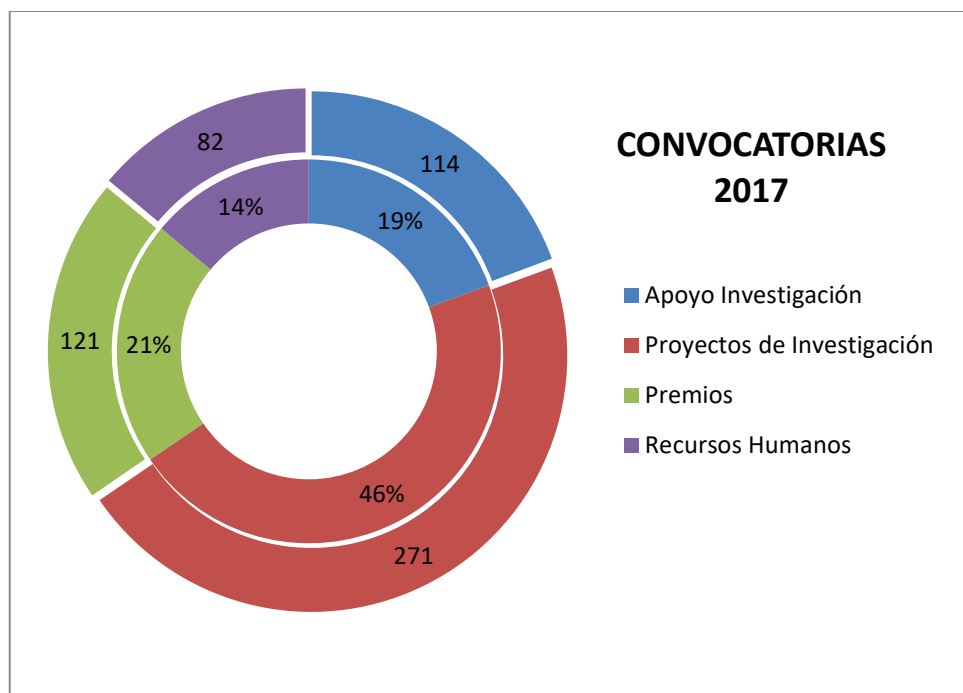

Figura 2. Difusión de convocatorias clasificadas por modalidad y ámbito nacional e internacional

Una vez enviado el boletín, el personal del Área de Gestión de Proyectos de I+D+i, a través de las solicitudes de información enviadas al correo electrónico de proyectos de FISABIO, resuelve las dudas que pueda plantear cualquier investigador interesado. Asimismo, se lleva un registro de todas las peticiones de asesoramiento y consultas que puedan llegar al correo electrónico habilitado para facilitar la información relativa a las convocatorias difundidas, así como las dudas sobre proyectos (proyectos_fisabio@gva.es), de manera que se realiza un seguimiento personalizado de los requerimientos de información, facilitando los datos relevantes de la convocatoria, llegando a conocerse si finalmente los investigadores interesados deciden preparar solicitudes de propuestas derivadas de la difusión de este servicio, momento en el que se les proporciona los modelos a cumplimentar.

Del mismo modo, desde esta Área se da soporte integral a los investigadores durante todo el proceso de presentación de las ayudas, seguimiento, negociación, preparación y firma de los acuerdos de subvención, etc.

A continuación, en las *Tablas 1 y 2* se muestra el número de convocatorias públicas y privadas, tanto nacionales como internacionales, de las que se ha hecho difusión durante el 2017, diferenciando entre organismos financiadores públicos o privados. Durante este año se hizo difusión de **113** convocatorias de **instituciones públicas** (63 nacionales y 50 internacionales) y **475** de **instituciones privadas** (259 nacionales y 216 internacionales). Lo que da una visión de la procedencia mayoritaria del acceso a financiación del que se dispone en estos momentos.

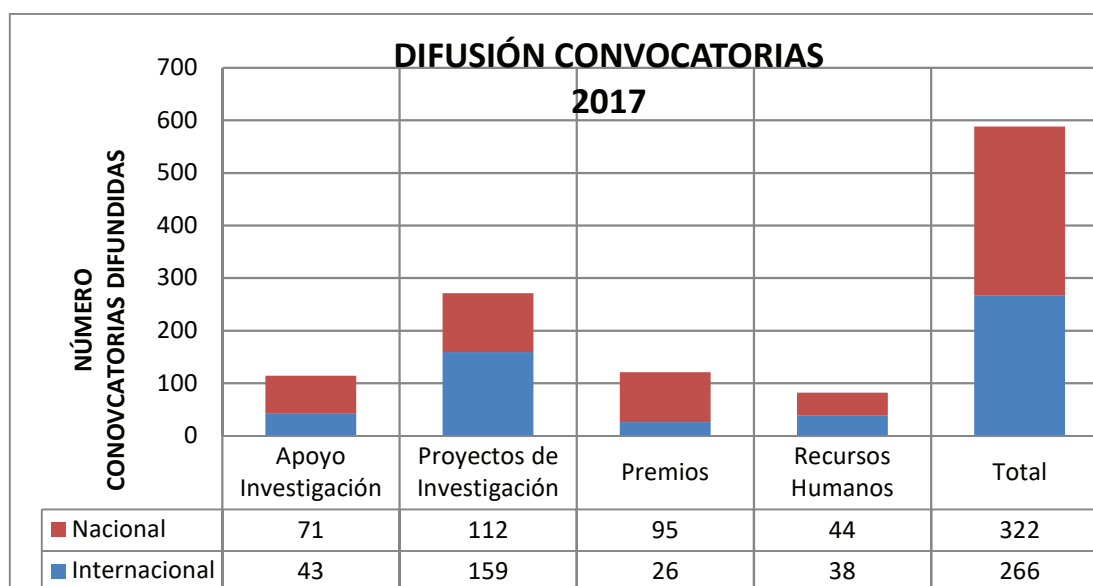
Tabla 1. Distribución convocatorias públicas y privadas difundidas en 2017

	privada	pública	Total
Internacional	216	50	266
Nacional	259	63	322
TOTAL	475	234	588

Tabla 2 Distribución convocatorias públicas y privadas difundidas en 2017

	Apoyo Investigación		Total AI	Proyectos de Investigación		Total PI	Premios		Total PR	Recursos Humanos		Total RR.HH	TOTAL
	privada	pública		privada	pública		privada	pública		privada	pública		
Internacional	41	2	43	116	43	159	24	2	26	35	3	38	266
Nacional	55	16	71	89	23	112	92	3	95	23	21	44	322
TOTAL	96	18	114	205	66	271	116	5	121	58	24	82	588

Con el fin de mejorar la visibilidad de las convocatorias competitivas publicadas y difundidas para actividades de I+D+i entre el personal investigador, desde 2016 se dispone de un apartado específico de convocatorias en la página web de FISABIO, tanto para proyectos nacionales como internacionales, donde se puede acceder a todas las convocatorias, filtrando las búsquedas según su naturaleza, fecha de cierre, etc. <http://fisabio.san.gva.es/ayudas-otras-entidades>.

Asimismo, se han organizado **actividades formativas** para el personal implicado en la participación en programas de investigación nacionales e internacionales, **tanto de gestión como investigador**, y se ha participado en jornadas y eventos de carácter científico-técnico:

Curso Básico de Gestión de Proyectos de I+D+i (1.5h). Organizado por el personal del Área de Gestión de Proyectos de I+D+i, se trata de una actividad formativa sobre preparación de propuestas y gestión de proyectos, con el fin de fomentar la participación de investigadores noveles en los programas de investigación actuales, y ofrecerles la oportunidad de entender mejor qué es la gestión de proyectos, ampliando los conocimientos básicos sobre el proceso de preparación de propuestas de ámbito nacional y europeo. Esta sesión, durante la anualidad 2017, se realizó en dos de los centros gestionados por Fisabio; el **19 de abril** en el Hospital Arnau de Vilanova (Valencia), y el **7 de noviembre** en el Hospital de General de Castellón. En estas jornadas formativas se han detallado cada uno de los pasos a seguir para realizar con éxito una solicitud de proyecto que se adecue a las convocatorias competitivas difundidas a través del boletín. Se presentaron las fichas de solicitud disponibles en la web y se explicaron las labores

de seguimiento y justificación realizada una vez se ha conseguido financiación para el proyecto presentado.

Curso on-line para la Escuela Valenciana De Estudios De La Salud (EVES) en Gestión de Proyectos de I+D+i. Participación del Área de Gestión de Proyectos en el curso on-line de la EVES durante el mes de octubre de 2017. Este curso trata la gestión integral de Proyectos de Investigación, Desarrollo e Innovación tecnológica (I+D+i) en el ámbito de la Salud y la Biomedicina. Dividido en cinco partes diferenciadas, con el fin de dar una visión global y completa de todas las fases que comprende la investigación competitiva, desde su concepción estratégica, hasta la fase de ejecución y cierre de un proyecto.

1.2 UNIDAD DE PROYECTOS AUTONÓMICOS Y NACIONALES DE I+D+i

1.2.1 PROYECTOS SOLICITADOS A ENTIDADES PÚBLICAS Y PRIVADAS, POR UNIDAD DE NEGOCIO FISABIO

Durante la anualidad 2017 se han tramitado un total de **237 solicitudes** a distintas entidades financiadoras públicas y privadas, de ámbito autonómico y nacional (*Figura 3*). En este análisis hay que tener en cuenta que por primera vez, las cifras de ISABIAL no se incluyen en los datos ofrecidos. Así, esta cifra supone un total de 71 solicitudes más que el año 2016 (se tramitaron 166 solicitudes sin incluir el Instituto de Investigación Sanitaria y Biomédica de Alicante (ISABIAL). Este aumento se debe a la doble convocatoria de Conselleria de Educación, Investigación, Cultura y Deporte durante el presente ejercicio (ayudas 2017 y 2018), y la nueva convocatoria de ayudas *POLISABIO*, proyectos de investigación innovadora en colaboración con la Universidad Politécnica de Valencia, en sus Campus de Gandía y Alcoy.

**Memoria de actividades fundacionales
del ejercicio terminado el
31 de diciembre de 2017**



Figura 3. Proyectos solicitados a distintas entidades financiadoras autonómicas y nacionales, y por tipo de entidad en 2017

La clasificación por unidades de negocio de FISABIO viene también reflejada en la *Figura 3* y destacan las 143 solicitudes a entidades públicas, seguidas de las 50 de ayudas privadas y las 44 solicitudes a convocatorias propias de FISABIO. El **21,10 %** de las solicitudes han sido presentadas a **convocatorias competitivas privadas**, el **60,34 % a entidades públicas**, y el **18,57 % a ayudas financiadas por la propia FISABIO**.

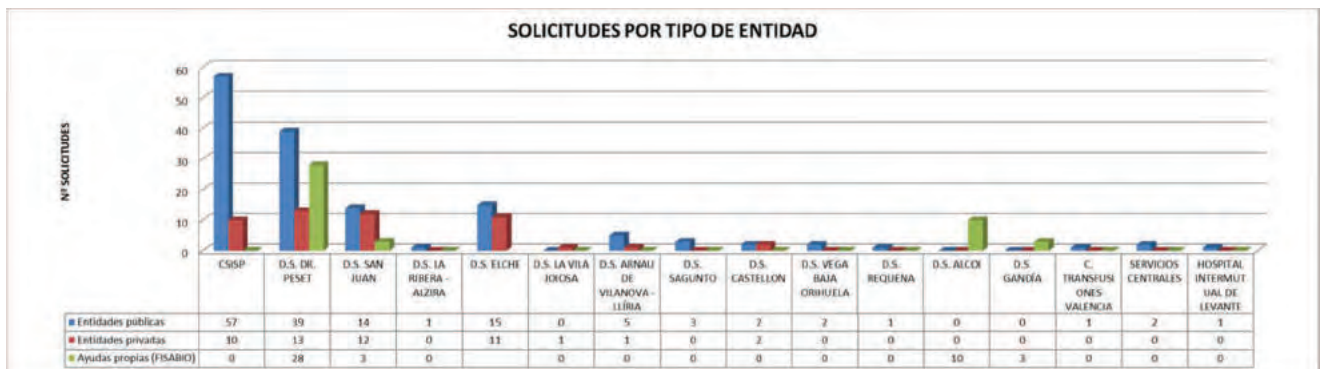

Figura 4. Clasificación de las solicitudes según la entidad financiadora a la que han concurrido

Las modalidades a las que se han presentado las distintas solicitudes, las cuales son una indicación indirecta de las necesidades del personal investigador a cubrir, se clasifican en:

- Subvenciones de apoyo a la investigación, con un total de 34, entre las que se distinguen estancias de investigación nacionales e internacionales para reciclaje, premios a la actividad investigadora, etc.
- Subvenciones para el desarrollo de proyectos de investigación (128).
- Convocatorias de recursos humanos, como las ayudas predoctorales, postdoctorales, investigadores seniors y técnicos de apoyo a la investigación (54).
- Ayudas para asistencia a congresos, jornadas y seminarios (19).
- Subvenciones relacionadas con convenios y cursos (2).

1.2.2 GESTIÓN DE PROYECTOS ACTIVOS AUTONÓMICOS-NACIONALES

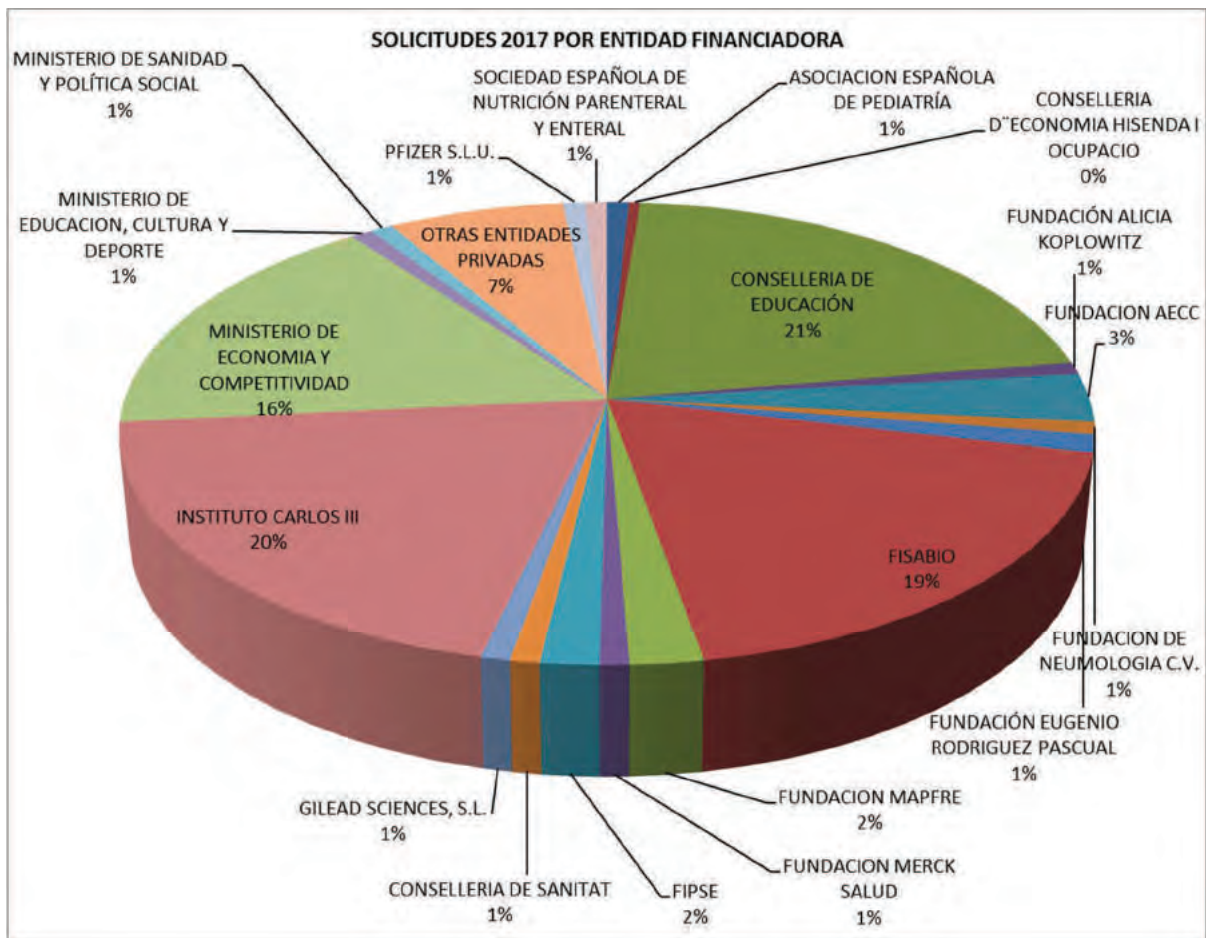
1.2.2.1 PROYECTOS CONCEDIDOS EN LA ANUALIDAD 2017

A lo largo de la anualidad 2017, los investigadores pertenecientes a centros adscritos a FISABIO han visto resueltos favorablemente un total de 57 solicitudes presentadas a convocatorias competitivas públicas o privadas, de ámbito autonómico y nacional, de las 197 solicitudes totales resueltas a lo largo de dicha anualidad. El descenso en el número de ayudas resueltas en comparación con el ejercicio 2016 se debe a dos causas fundamentales: por un lado, la no inclusión de los datos de ISABIAL en el presente informe, y por otro, la falta de resolución de la convocatoria intramural de FISABIO. De hecho, si a los 401 proyectos que se resolvieron a lo largo del año 2016 elimináramos los 128 de ISABIAL y los 132 de la convocatoria intramural de FISABIO, y se hiciera una comparativa de ambas anualidades, se observaría que incluso se ha incrementado el número de resoluciones conseguidas respecto al año pasado.

Tabla 3. Tipología de convocatorias competitivas públicas o privadas, ámbito autonómico y nacional.

	Estancias	Premios	Preparación Proyectos	Congresos	Convenios	Proyectos de Investigación	Recursos Humanos	Total general
Número de proyectos Resueltos	6	40	1	3	1	98	48	197
Nº Proyectos Concedidos	4	8	1	1	1	28	14	57
Ratio Nº concesiones total (%)	66,67%	20,00%	100,00%	33,33%	100,00%	28,57%	29,17%	28,93%

1.2.2.2 PROYECTOS CONCEDIDOS: COMPARATIVA PERIODO 2016 - 2017

El descenso en el número de ayudas conseguidas (a favor de FISABIO hasta 57 en 2017), se debe a las mismas causas descritas en el apartado anterior. De hecho, si a los 145 proyectos que se resolvieron a lo largo del año 2016 elimináramos los 62 de ISABIAL y los 20 de la convocatoria intramural de FISABIO, se puede decir que el número de proyectos conseguidos durante el año 2017 únicamente ha disminuido en 6, en comparación con la anualidad anterior. Esto se debe también a que durante este año no ha habido convocatoria de Redes Temáticas de Investigación Cooperativa en Salud (Redes) en la convocatoria del ISCIII, donde el año pasado se consiguieron 6 ayudas. También hay que destacar el notable descenso en el número

**Memoria de actividades fundacionales
del ejercicio terminado el
31 de diciembre de 2017**



de ayudas conseguidas en la convocatoria de la Conselleria de Educación, Investigación, Cultura y Deporte, que ha llevado incluso a la tramitación de una reclamación por nuestra parte hacia la entidad convocante.

La siguiente tabla muestra el número de ayudas conseguidas, distinguiendo según los diferentes Departamentos de Salud gestionados por FISABIO:

Tabla 4. Evolución del número de ayudas resueltas en el periodo 2016 – 2017

Proyectos concedidos por DS	2017	2016	%
DS DR.PESET	16	24	0,67
DS CASTELLÓN	2	0	
DS CENTRO SUPERIOR DE INVESTIGACIÓN EN SALUD PÚBLICA	17	29	0,59
DS D´ALCOI	6	0	
DS DE GANDÍA	2	0	
DS DE SANT JOAN D´ALACANT	6	6	1,00
DS ELCHE	5	14	0,36
DS ALZIRA	0	3	-
DS ARNAU	0	3	-
DS ELDA	0	1	-
DS SAGUNTO	0	2	-
FOM	0	1	-
HOSPITAL INTERMUTUAL DE LEVANTE	1	0	
SERVICIOS CENTRALES	2	0	
Total	57	83	0,69

**Memoria de actividades fundacionales
del ejercicio terminado el
31 de diciembre de 2017**



Los centros que han visto descender las ayudas conseguidas se explica por la falta de la convocatoria intramural en 2017 de FISABIO y la convocatoria de las Redes del ISCIII. Asimismo, en los Departamentos de Salud de Gandía y Alcoy se ha notado positivamente la influencia de la convocatoria POLISABIO. También ha habido un auge del Hospital Intermutual de Levante, que ha conseguido un Proyecto de Desarrollo Tecnológico de la convocatoria del ISCIII, y del DS de Castellón, que pasa de no recibir ayuda alguna en los dos últimos años a conseguir 2 ayudas privadas.

En la *Tabla 5* se muestra la evolución del número de ayudas resueltas en el periodo 2016 - 2017 por entidades financiadoras. Puede verse que se han conseguido 4 ayudas de Conselleria de Educación, Investigación, Cultura y Deporte, de las 10 que veníamos consiguiendo habitualmente (en esta comparativa ya no se tiene en cuenta ISABIAL). El descenso en el número de resoluciones por parte del ISCIII está provocado únicamente por la falta de la convocatoria de las Redes. También ha decrecido este año el número de concesiones conseguidas en la convocatoria de Ayudas para Contratos de Personal Técnico de Apoyo (PTA) 2017 del MINECO. En la anualidad 2016 se concedieron a FISABIO 5 de estos contratos, algo sin precedentes y fuera totalmente de los ratios generales de éxito de concesión de esta modalidad de ayudas.

Tabla 5. Evolución del número de ayudas resueltas en el periodo 2016 - 2017 por entidades financiadoras

ENTIDADES	2017	2016	Evolución
ASOCIACION ESPAÑOLA DE PEDIATRÍA	1	0	1
CONSELLERIA D'ECONOMIA HISENDA I OCUPACIO	1	1	0
CONSELLERIA D'EDUCACIÓ, INVESTIGACIÓ, CULTURA I ESPORT	4	10	-6
CONSELLERIA DE SANITAT UNIVERSAL I SALUT PÚBLICA	2	2	0
FUNDACIÓN PARA LA INNOVACIÓN Y LA PROSPECTIVA EN SALUD EN ESPAÑA (FIPSE)	0	1	-1
FUNDACIÓN ALICIA KOPLOWITZ	1	0	1
FUNDACION ASOCIACIÓN ESPAÑOLA CONTRA EL CANCER	2	0	2

**Memoria de actividades fundacionales
del ejercicio terminado el
31 de diciembre de 2017**



FUNDACION DE NEUMOLOGIA DE LA COMUNIDAD VALENCIANA	1	5	-4
FUNDACIÓN SOCIEDAD ESPAÑOLA DE CIRUGIA DE LA OBESIDAD (SECO)	1	0	1
GILEAD SCIENCES, S.L.	1	0	1
GRUPO HOSPITALARIO QUIRÓN, S.A.	0	1	-1
INSTITUTO DE SALUD CARLOS III (ISCIII)	16	21	-5
MINISTERIO DE ECONOMIA Y COMPETITIVIDAD (MINECO)	4	9	-5
MINISTERIO DE EDUCACION, CULTURA Y DEPORTE	1	0	1
SOCIEDAD ESPAÑOLA DE CARDIOLOGIA	1	0	1
SOCIEDAD ESPAÑOLA DE DIABETES(SED)	1	0	1
SOCIEDAD ESPAÑOLA DE MEDICINA FAMILIAR Y COMUNITARIA (SEMFYC)	0	1	-1
SOCIEDAD ESPAÑOLA DE NUTRICIÓN PARENTERAL Y ENTERAL	2	0	2
SOCIEDAD VALENCIANA DE CARDIOLOGÍA	1	0	1
SOCIEDAD VALENCIANA DE MEDICINA FAMILIAR Y COMUNITARIA	0	1	-1
SOCIEDAD VALENCIANA DE PEDIATRIA (SVP)	1	1	0
FISABIO (no ha habido convocatoria intramural Fisabio 2017)	16	30	-14
TOTAL	57	83	-26

**Memoria de actividades fundacionales
del ejercicio terminado el
31 de diciembre de 2017**



GENERALITAT
VALENCIANA

Fundació per el Foment de la
Investigació Sanitària i Biomèdica
de la Comunitat Valenciana

Tabla 6. Importe de las ayudas resueltas en 2017 por entidades financiadoras y Departamentos de Salud

ENTIDAD FINANCIADORA	DS DR.PESET		DS CASTELLÓN		CSISP		DS D'ALCOI		H. INTERMUTUAL DE LEVANTE		DS DE GANDÍA		DS SAN JUAN		DS ELCHE		SERVICIOS CENTRALES		Total Nº	Total CANTIDAD CONCEDIDA
	Nº	CANTIDAD CONCEDIDA	Nº	CANTIDAD CONCEDIDA	Nº	CANTIDAD CONCEDIDA	Nº	CANTIDAD CONCEDIDA	Nº	CANTIDAD CONCEDIDA	Nº	CANTIDAD CONCEDIDA	Nº	CANTIDAD CONCEDIDA	Nº	CANTIDAD CONCEDIDA	Nº	CANTIDAD CONCEDIDA		
ASOCIACION ESPAÑOLA DE PEDIATRÍA												1	12.000,00 €						1	12.000,00 €
CONSELLERIA D'ECONOMIA HISENDA I OCUPACIO					1	10.000,00 €													1	10.000,00 €
CONSELLERIA DE EDUCACIÓN					2	32.300,00 €						1	4.248,00 €	1	9.000,00 €				4	45.548,00 €
FISABIO - PESET	6	4.000,00 €																	6	4.000,00 €
FISABIO - POLISABIO							6	9.750,00 €			2	3.500,00 €	2	1.750,00 €					10	15.000,00 €
FUNDACIÓN ALICIA KOPLOWITZ					1	45.000,00 €													1	45.000,00 €
FUNDACION ASOCIACIÓN ESPAÑOLA CONTRA EL CANCER					2	369.847,79 €													2	369.847,79 €
FUNDACION DE NEUMOLOGIA DE LA COMUNIDAD VALENCIANA			1	6.000,00 €															1	6.000,00 €
FUNDACIÓN SOCIEDAD ESPAÑOLA DE CIRUGIA DE LA OBESIDAD (SECO)														1	9.000,00 €				1	9.000,00 €
GENERALITAT VALENCIANA-CONSELLERIA DE SANITAT																	2	167.865,00 €	2	167.865,00 €
GILEAD SCIENCES, S.L.	1	41.800,00 €																	1	41.800,00 €
INSTITUTO CARLOS III	7	321.920,00 €			6	362.200,00 €			1	77.990,00 €					2	149.270,00 €			16	911.380,00 €
MINISTERIO DE ECONOMIA Y COMPETITIVIDAD					4	224.392,00 €													4	224.392,00 €
MINISTERIO DE EDUCACION, CULTURA Y DEPORTE					1	11.205,00 €													1	11.205,00 €
SOCIEDAD ESPAÑOLA DE CARDIOLOGIA												1	20.000,00 €						1	20.000,00 €
SOCIEDAD ESPAÑOLA DE DIABETES(SED)	1	9.000,00 €																	1	9.000,00 €
SOCIEDAD ESPAÑOLA DE NUTRICIÓN PARENTERAL Y ENTERAL	1	3.529,00 €												1	3.000,00 €				2	6.529,00 €
SOCIEDAD VALENCIANA DE CARDIOLOGÍA												1	2.000,00 €						1	2.000,00 €
SOCIEDAD VALENCIANA DE PEDIATRÍA (SVP)			1	6.000,00 €															1	6.000,00 €
Total general	16	380.249,00 €	2	12.000,00 €	7	1.054.944,79 €	6	9.750,00 €	1	77.990,00 €	2	3.500,00 €	6	39.998,00 €	5	170.270,00 €	2	167.865,00 €	57	1.916.566,79 €

**Memoria de actividades fundacionales
del ejercicio terminado el
31 de diciembre de 2017**



Realizando una comparativa en términos económicos de los importes que suponen los proyectos resueltos positivamente, comparando las anualidades 2017 y 2016, en la *Tabla 7* se resume la evolución de los importes de las ayudas concedidas en estos dos periodos. Se observa que las cuantías que se han conseguido también han disminuido sustancialmente, pasando de algo más de 3,5 millones de euros en el año 2016 (ya eliminado el efecto de las ayudas de ISABIAL), a algo más de 1,9 millones de este año. Esto se debe principalmente a:

- Ayudas del ISCIII: Pasan de casi 1,7 millones de euros en 2016 a algo más de 900.000 euros en 2017, debido a la no existencia este año de concesiones a Redes Temáticas de Investigación en Salud, que siempre cuentan con cuantías de concesión muy elevadas, y al descenso en las concesiones en la modalidad de Proyectos de Investigación en Salud.
- Ayudas de Conselleria de Educación Investigación, Cultura y Deporte: Pasan de más de 200.000 € a no llegar a 50.000 €, dado el muy reducido número de ayudas recibidas, no consiguiendo ninguna ayuda a proyectos ni a contratos predoctorales.
- Ayudas del MINECO: Se han visto reducidas en aproximadamente 580.000 €, debido al alto número de concesiones en Contratos de Técnicos de Apoyo (PTA) recibidos durante el año 2016.
- Ayudas de FISABIO: Al no contar en 2017 con convocatorias intramurales, las concesiones por este concepto se han visto reducidas en aproximadamente 600.000 €.

En contra, observamos un **enorme aumento de las ayudas privadas recibidas**, pasando de 63.000 € durante el año 2016 (ya sin tener en cuenta las ayudas de ISABIAL), a más de **527.000 €** conseguidos por ayudas de entidades privadas durante 2017.

**Memoria de actividades fundacionales
del ejercicio terminado el
31 de diciembre de 2017**



Tabla 7. Evolución de los importes de las ayudas concedidas en el periodo 2017 – 2016

ENTIDADES FINANCIADORAS	2017	2016	Evolución
ASOCIACION ESPAÑOLA DE PEDIATRÍA	12.000,00 €	- €	12.000,00 €
CONSELLERIA D'ECONOMIA HISENDA I OCUPACIO	10.000,00 €	10.000,00 €	- €
CONSELLERIA D'EDUCACIÓ	45.548,00 €	209.285,43 €	-163.737,43 €
CONSELLERIA DE SANITAT	167.865,00 €	149.581,98 €	18.283,02 €
FIPSE	- €	2.109,30 €	-2.109,30 €
FUNDACIÓN ALICIA KOPLOWITZ	45.000,00 €	- €	45.000,00 €
FUNDACION ASOCIACIÓN ESPAÑOLA CONTRA EL CANCER	369.847,79 €	- €	369.847,79 €
FUNDACION DE NEUMOLOGIA DE LA COMUNIDAD VALENCIANA	6.000,00 €	33.000,00 €	-27.000,00 €
FUNDACIÓN SOCIEDAD ESPAÑOLA DE CIRUGIA DE LA OBESIDAD (SECO)	9.000,00 €	- €	9.000,00 €
GILEAD SCIENCES, S.L.	41.800,00 €	- €	41.800,00 €
GRUPO HOSPITALARIO QUIRÓN, S.A.	- €	15.000,00 €	- 15.000,00 €
INSTITUTO CARLOS III	911.380,00 €	1.696.670,50 €	- 785.290,50 €
MINISTERIO DE ECONOMIA Y COMPETITIVIDAD	224.392,00 €	811.761,40 €	- 587.369,40 €
MINISTERIO DE EDUCACION, CULTURA Y DEPORTE	11.205,00 €	- €	11.205,00 €
SOCIEDAD ESPAÑOLA DE CARDIOLOGIA	20.000,00 €	- €	20.000,00 €
SOCIEDAD ESPAÑOLA DE DIABETES (SED)	9.000,00 €	- €	9.000,00 €
SOCIEDAD ESPAÑOLA DE MEDICINA FAMILIAR Y COMUNITARIA (SEMFYC)	- €	6.000,00 €	- 6.000,00 €

**Memoria de actividades fundacionales
del ejercicio terminado el
31 de diciembre de 2017**



SOCIEDAD ESPAÑOLA DE NUTRICIÓN PARENTERAL Y ENTERAL	6.529,00 €	- €	6.529,00 €
SOCIEDAD VALENCIANA DE CARDIOLOGÍA	2.000,00 €	- €	2.000,00 €
SOCIEDAD VALENCIANA DE MEDICINA FAMILIAR Y COMUNITARIA	- €	1.500,00 €	- 1.500,00 €
SOCIEDAD VALENCIANA DE PEDIATRÍA (SVP)	6.000,00 €	5.600,00 €	400,00 €
FISABIO	19.000,00 €	643.104,75 €	- 624.104,75 €
TOTAL	1.916.566,79 €	3.583.613,36 €	- 1.667.046,57 €

En la *Tabla 8* se muestra el importe de las concesiones por Áreas o Departamento de Salud, según se trate de ayudas públicas, privadas o propias de FISABIO. Destacan las concesiones de ayudas de FISABIO-Salud Pública, que en total ascienden a **1.054.944,79 €**, seguido de los DS del H. Peset y del DS de Elche, con **380.249 €** y **170.270 €** respectivamente.

Tabla 8. Importes de las ayudas concedidas en el periodo 2016 por Departamentos de Salud, según la naturaleza de las ayudas

	CSISP	D.S. Peset	D.S. Elche	D.S. San Juan	D.S. Castellón	D.S. Alcoy	D.S. Gandía	H. Intermutual Levante	Servicios centrales	TOTAL
Entidades Públicas	640.097,00 €	321.920 €	158.270 €	4.248 €	- €	- €	- €	77.990 €	167.865 €	1.370.390 €
Entidades Privadas	414.847,79 €	54.329 €	12.000 €	34.000 €	12.000 €	- €	- €	- €	- €	527.176 €
Ayudas Propias		4.000 €	- €	1.750 €	- €	9.750 €	3.500 €	- €	- €	19.000 €
TOTAL GENERAL	1.054.944,79€	380.249 €	170.270 €	39.998 €	12.000 €	9.750 €	3.500 €	77.990 €	167.865 €	1.916.566,79 €

1.2.2.3 GESTIÓN DE PROYECTOS ACTIVOS DURANTE LA ANUALIDAD 2017

La anualidad 2017 finaliza con un número de proyectos y convenios de colaboración activos de 120 en total, los cuales se clasifican de la siguiente manera:

**Memoria de actividades fundacionales
del ejercicio terminado el
31 de diciembre de 2017**



- 69 ayudas (proyectos, contratos, etc.) de investigación autonómicas y nacionales financiadas por convocatoria pública competitiva.
- 15 ayudas de investigación autonómica y nacional, financiadas por convocatoria privada competitiva.
- 36 ayudas de investigación financiados por convocatorias propias.

Analizando las variaciones respecto al ejercicio 2016, vemos que de 98 ayudas públicas en 2016 pasamos a 69 ayudas en 2017. Esto se debe a que las 98 ayudas pasan a reducirse en 22 menos por haber eliminado los datos de ISABIAL.

Adicionalmente, de 20 ayudas privadas en 2016 pasamos a 15 en 2017. Al igual que en el caso anterior, las 20 ayudas pasan a reducirse en 9 si eliminamos el efecto de ISABIAL de 11 ayudas.

De 118 ayudas propias en 2016 se ha pasado a tener a 36 en 2017. Las 118 ayudas de 2016 se han reducido en 46 si no incluimos las 77 ayudas de ISABIAL, de ahí la minoración experimentada en 2017.

Por lo tanto, eliminando el efecto de ISABIAL, cabe recalcar que hay un pequeño descenso en el número de proyectos públicos activos a fin de año, consecuencia del gran número de cierres de ayudas de anualidades anteriores, que se compensa con un aumento en el número de ayudas privadas gestionadas. El número de ayudas propias gestionadas es, lógicamente menor, consecuencia de no haber tenido convocatoria intramural FISABIO en las anualidades 2016 ni 2017.

En total, la Unidad de gestión de proyectos nacionales y autonómicos de FISABIO ha gestionado un total de **246 ayudas activas** a lo largo de la anualidad 2017. Cabe destacar la importancia de centros como el CSISP, el Hospital Dr. Peset, San Juan y Elche, que han integrado más del 85 % de la actividad investigadora competitiva de FISABIO esta anualidad 2017.

Resaltar que en 2016, eliminando el efecto de ISABIAL, teníamos a final de año 257 ayudas activas, solo 11 más de las que se gestionaron en 2017, y señalar que no se han concedido nuevas ayudas intramurales FISABIO, y que las convocatorias intramurales de años 2014 y 2015 van finalizando su ejecución y gestión.

Los centros de Gandía, Marina Baixa, Orihuela, Vinalopó, Vinarós, Castellón, Xàtiva-Ontinyent, La Plana, así como los centros externos a las Unidades de Negocio de FISABIO, no han mantenido ayudas activas.



Figura 5. Proyectos gestionados en 2017 distribuidos por unidad de negocio y por naturaleza de la financiación

Investigación colaborativa

Cabe destacar la pertenencia de grupos de investigación de FISABIO a distintas Redes de Investigación, plataformas, clústers de ámbito nacional, tal y como se indica en la siguiente tabla:

PERTENENCIA A REDES DE INVESTIGACIÓN, PLATAFORMAS Y CLÚSTERS	
Nombre	<p><u>RETICS</u> (7):</p> <ul style="list-style-type: none"> - Red de SIDA (RIS). 2 grupos - Red temática de investigación cooperativa en envejecimiento y fragilidad (RETICEF) - Red de investigación cardiovascular (HERACLES) - Red de investigación renal (REDINREN) - Red de investigación en Servicios en Salud en enfermedades crónicas (REDISSEC) - Red de investigación de reacciones adversas a alérgenos y fármacos (RIRAAF) <p><u>CIBER</u> (3):</p>

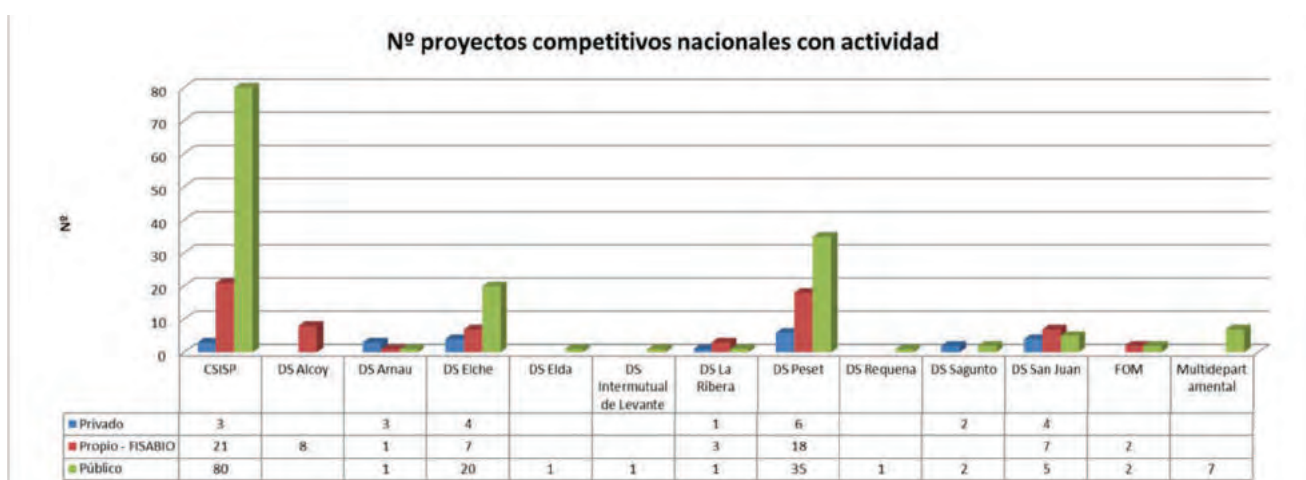
	<ul style="list-style-type: none"> - Centro de Investigación Biomédica en Red en el Área temática de Enfermedades Hepáticas y Digestivas (Ciberehd) - Centro de Investigación Biomédica en Red Epidemiología y salud pública (Ciberesp). 2 grupos <p><u>PLATAFORMAS</u> (2):</p> <ul style="list-style-type: none"> - Plataforma de Biobancos. 1 grupo
Temática	Sida, envejecimiento y fragilidad, cardiología, nefrología, enfermedades crónicas, reacciones adversas a alérgenos y fármacos

1.2.3 ACTIVIDADES DE DINAMIZACIÓN DE LA ACTIVIDAD CIENTÍFICA

Las actividades de fomento de la actividad científica son todas aquellas actuaciones del personal técnico del Área de Gestión de Proyectos de I+D+i encaminadas a conseguir fomentar la participación de los profesionales adscritos a FISABIO en proyectos de investigación. Son las competencias que definen el puesto de Project Manager. Debido al continuo aumento de la actividad de gestión de la investigación en el área en las anualidades 2016 y 2017, estas actividades se han ido realizando a los grupos de I+D+i, sobre todo emergentes o grupos menos experimentados en solicitud de proyectos, que así lo han requerido. Así, estas actuaciones van dirigidas a levantar ideas de proyectos sobre todo del personal más novel, aunque no de forma exclusiva, eliminando las barreras establecidas concernientes a aspectos legales, conocimiento de convocatorias, metodología de la investigación, aspectos económicos-financieros, establecimiento de colaboraciones con otros grupos de investigación de universidades, empresas, centros de investigación, etc., con la finalidad de llevar a cabo proyectos de mayor envergadura, aumentar la calidad y conseguir mayores tasas de éxito.

Durante 2017 se han seguido realizando multitud de reuniones personalizadas con grupos de investigación específicos para promover y aumentar la actividad investigadora en FISABIO. Entre las principales actuaciones realizadas por la Unidad, alineadas con los objetivos anuales del Área, se encuentran:

1.2.3.1 OPTIMIZACIÓN EN LA DINAMIZACIÓN DE IDEAS Y GESTIÓN DE SOLICITUDES

- Plan de tutela a grupos emergentes: servicio de apoyo específico dirigido a los investigadores noveles para la elaboración de propuestas para presentarse a

convocatorias competitivas. Este plan de tutela ha quedado finalizado y se encuentra en proceso de implementación para 2018, junto con un estudio de cuáles son los grupos susceptibles de acogerse y de designarle un presupuesto anual.

- Asistencia a jornadas para mejorar la formación de los gestores en la preparación de propuestas de proyectos nacionales e internacionales de forma exitosa (profesionalización).

1.2.3.2 MEJORA DE LA GESTIÓN DE LOS PROYECTOS CONCEDIDOS

- Se han mantenido reuniones de seguimiento con IPs para informar sobre el estado financiero de los proyectos, actividades desarrolladas, principales resultados y previsión de ejecución presupuestaria, etc.
- Se ha realizado el seguimiento periódico de los proyectos y costes indirectos, los puestos de trabajo, publicaciones, patentes generadas, etc. de los proyectos nacionales e internacionales en curso, mediante la elaboración de informes de seguimiento anual.

1.2.3.3 APOYO EN LAS SOLICITUDES PRESENTADAS A DISTINTAS ENTIDADES FINANCIADORAS

Se ha dado apoyo a demanda de los investigadores en aspectos como tramitación administrativa, cumplimiento de los aspectos legales, presupuesto, incompatibilidades de convocatorias, definición del equipo colaborador, presupuesto, fechas límites, subsanaciones, procedimiento de gastos.

1.2.3.4 GESTIÓN DE CONVOCATORIAS PROPIAS DE FISABIO

En cuanto a la II Convocatoria de ayudas para el Fomento de la Actividad Investigadora de la Fundación para el Fomento de la Investigación Sanitaria y Biomédica de la Comunitat Valenciana, el personal técnico de la Unidad de Proyectos Autonómicos y Nacionales ha realizado el seguimiento de los proyectos en marcha, gestionando las incidencias, cambios de partidas, prórrogas, vencimientos, recopilación de memorias finales, etc. de los proyectos en ejecución durante 2017. A este respecto, la convocatoria 2015 se compone de las siguientes modalidades de ayudas:

- Ayudas a Proyectos de Investigación:
 - Ayudas para el desarrollo de proyectos de investigación para grupos de investigación emergentes.
 - Ayudas para el desarrollo de proyectos de investigación para grupos de investigación consolidados.
 - Ayudas para el desarrollo de proyectos de investigación en la frontera del tejido empresarial. Se establecen dos plazos de presentación de solicitudes.
- Formación:

- Contratos predoctorales de formación en investigación.

-

- Durante 2017 se han gestionado 10 proyectos de la convocatoria 2017 de concesión Ayudas para acciones preparatorias de apoyo a la exploración y formulación de proyectos de investigación o de innovación, coordinada entre investigadores de la Universitat Politècnica de València y profesionales de FISABIO (Ayudas POLSABIO). La finalidad de esta convocatoria es apoyar e impulsar, mediante actividades preparatorias, la realización de proyectos de investigación/innovación en los que participen de manera conjunta y coordinada personal de ambas entidades, así como fortalecer la colaboración entre investigadores de la Escuela Politécnica Superior de Alcoy (EPSA) y la Escuela Politécnica Superior de Gandía (EPSG) de la UPV, y personal de centros adscritos a FISABIO, particularmente de los Departamentos de Salud de Xàtiva-Ontinyent, Elda, Sant Joan d'Alacant, Marina Baixa, Gandia y Alcoi.

-

1.2.3.5 DETECCIÓN DE ACTIVIDADES DE INNOVACIÓN

Las Unidades de Proyectos son una de las vías de detección más directas de aquellas actividades de innovación que se desarrollan o pueden llegar a desarrollarse en FISABIO. Por ello se ha seguido implementado el sistema que se inició en 2016 de estudio y detección de estas actividades en aquellos proyectos que se concedan, así como por medio del estudio de las diferentes memorias científicas de seguimiento.

1.3 UNIDAD DE PROYECTOS INTERNACIONALES DE I+D+i

1.3.1 PRESENTACION DE PROPUESTAS A ENTIDADES INTERNACIONALES PÚBLICAS Y PRIVADAS

Durante la anualidad 2017, la Unidad de Proyectos Internacionales contó con dos personas encargadas de la información y el asesoramiento técnico sobre financiación de proyectos de I+D+i internacional a los grupos de investigación de FISABIO. Entre las actuaciones que se realizan desde la Unidad a los investigadores destacan:

- Transmisión de información precisa sobre oportunidades en I+D+i y proyectos en curso internacional.
- Asesoramiento sobre el modo de acceso a los diferentes programas de financiación.
- Identificación de interlocutores en las instituciones comunitarias y puntos nacionales de contacto.
- Apoyo en la búsqueda de socios para la formación de consorcios competitivos para el desarrollo de proyectos de I+D+i.
- Asesoramiento en la elaboración del presupuesto y paquetes de trabajo de gestión, difusión y explotación de resultados de las propuestas.
- Atención a consultas individuales y seguimiento de propuestas presentadas a los diferentes programas internacionales.
- Seguimiento económico de solicitudes, contratos y subvenciones.
- Orientación en financiación de I+D+i y en transferencia de tecnología.
- Boletín de convocatorias, de difusión semanal, con diversas secciones sobre la actualidad europea e internacional en materia de convocatorias competitivas y acciones especiales, públicas y privadas, de I+D+i

Durante el año 2017, se gestionaron un total de **29 solicitudes de proyectos**, de las que en 20 FISABIO participa como socio y en 9 como coordinador de las mismas.

En la *Tabla 9* se muestra el número de proyectos solicitados en 2017, diferenciando las propuestas presentadas como socio o coordinador, y según el estado en que se encuentran (concedido, denegado o pendiente de resolución). Del total de las 29 propuestas presentadas, 7 se encuentran pendientes de resolución a la fecha de elaboración de este documento (hallándose 1 de ellas en segunda fase de evaluación), 4 han sido concedidas, y 18 han sido denegadas. De

**Memoria de actividades fundacionales
del ejercicio terminado el
31 de diciembre de 2017**



los 4 proyectos concedidos (hasta la fecha un **14% de éxito en concesiones**), en 1 de ellos FISABIO participa como coordinador y en 3 como socio.

La financiación solicitada por FISABIO en 2017, en proyectos presentados a diferentes convocatorias internacionales, asciende a **2.377.500 €**, de los cuales el 14% (344.254,16 €) corresponde a los 7 proyectos que se encuentran pendientes de resolución: 1 en segunda fase y 6 solicitados. Las cifras de financiación solicitada se resumen en la *Tabla 9*.

Tabla 9. Proyectos internacionales presentados en 2017: Estado, Participación y Financiación solicitada

Estado	Coordinador		Socio/ Tercera parte		Total Proyectos	Total Financiación
	Número de proyectos	Financiación	Número de proyectos	Financiación		
Concedido	1	170.122 €	3	171.361 €	4	341.483 €
Denegado	6	562.383 €	12	1.129.380 €	18	1.691.763 €
Pendiente de resolución		30.675 €	5	313.579 €	7	344.254 €
TOTAL	9	763.180 €	20	1.614.320 €	29	2.377.500 €

Asimismo, durante el año 2017 se ha resuelto con éxito el proyecto DRIVE (*Development of Robust and Innovative Vaccine Effectiveness*), presentado en 2016 a la convocatoria IMI2 - *Joint influenza vaccine effectiveness studies*. Se trata de un proyecto de gran envergadura, tanto por el grado de ambición de sus objetivos científicos, como por la talla del consorcio que lo compone y la magnitud de la financiación concedida, que asciende a 8,9 millones de euros. Desde el Área de Investigación en Vacunas, FISABIO lidera esta actuación de 5 años de duración, coordinando a los 11 socios participantes, habiendo obtenido una financiación individual de 5,6 millones de euros.

Con respecto a los programas de financiación en los que se ha participado, el mayor número de proyectos se presentaron al programa Marco de financiación europea Horizonte 2020, con 10 proyectos presentados en diferentes temáticas, de los cuales 1 ha sido concedido en la convocatoria H2020 *Marie Skłodowska Curie Actions Individual Fellowships*. Destaca la

**Memoria de actividades fundacionales
del ejercicio terminado el
31 de diciembre de 2017**



participación en el 3er Programa de Salud de la Dirección General Europea de Salud y Seguridad Alimentaria (*DG Health and Food Safety, DG Santé*), gestionado por la Agencia *Consumers, Health, Agriculture and Food Executive Agency* (CHAFEA), en cuyo contexto se han concedido 2 proyectos, en las temáticas de Cáncer y de Desigualdades en Salud.

La *Tabla 10* resume el número de proyectos y la cantidad solicitada en cada uno de los programas de financiación internacional.

Tabla 10. Distribución de proyectos presentados por programa de financiación internacional

PROGRAMAS INTERNACIONALES	Nº PROYECTOS	FINANCIACIÓN SOLICITADA
NIH	1	52.638 €
COMISIÓN EUROPEA – INTERREG SUDOE	4	351.935 €
COMISIÓN EUROPEA - H2020	10	1.213.800 €
COMISIÓN EUROPEA – JPI - HDHL	1	50.000 €
COMISIÓN EUROPEA – COST	2	€ *
COMISIÓN EUROPEA - JPND	1	65.000 €
COMISIÓN EUROPEA - DG SANTÉ	3	205.078 €
COMISIÓN EUROPEA - DG ENVIRONMENT (LIFE)	1	170.579 €
EUROPEAN CROHN'S AND COLITIS ORGANISATION (ECCO)	1	34.000 €
EUROPEAN SOCIETY OF CLINICAL MICROBIOLOGY AND INFECTIOUS DISEASES (ESCMID)	1	19.910 €
SPINE INTERVENTION SOCIETY	1	20.675 €
BRITISH SOCIETY FOR ANTIMICROBIAL CHEMISTRY	1	40.885 €
THE EUROPEAN SOCIETY OF REGIONAL ANAESTHESIA AND PAIN THERAPY	1	10.000 €

**Memoria de actividades fundacionales
del ejercicio terminado el
31 de diciembre de 2017**



COMISIÓN EUROPEA - IMI2	1	143.000 €
TOTAL	29	2.377.500 €

*Presupuesto en función de lo que se negocie anualmente en el Grant Agreement.

Por otra parte, en la *Tabla 11* se muestran los proyectos y la financiación solicitada por Departamentos de Salud de FISABIO. Durante 2017 el mayor número de proyectos y financiación solicitada correspondió a FISABIO-Salud Pública, con un total de 15 proyectos presentados y **1.427.940 €** de financiación solicitada en 2017.

Tabla 11. Número de proyectos y financiación en 2017 por Departamentos de Salud FISABIO

CENTRO	Nº PROYECTOS	FINANCIACIÓN SOLICITADA
Dirección General de SP	1	0 €
FISABIO-Salud Pública	16	1.620.940 €
H. Dr. Peset	1	34.000 €
H.G.U. Elche	3	319.635 €
H. Sagunto	2	238.500 €
H. San Juan de Alicante	2	133.750 €
H. Intermutual de Levante (Colaboración externa)	2	30.675 €
TOTAL	29	2.377.500 €

Con respecto a la evolución de los últimos 4 años, en la *Figura 6* se muestran las cifras de proyectos presentados desde el año 2014 hasta 2017. Seguidamente, en la *Tabla 12* se muestra el estado de los proyectos presentados junto con la financiación asociada.

De los proyectos registrados en 2017, la totalidad de actuaciones concedidas hasta la fecha corresponde al área de FISABIO-Salud Pública, con un total de 4 proyectos y una financiación de **341.483 €**. A estas cifras se suma la asignación recibida en el marco de la acción DRIVE, de 5,6 millones de euros, pues al tratarse de un proyecto concedido bien avanzado el 2017, dicha asignación no quedó recogida en la memoria 2016 en la categoría de financiación concedida.



Figura 6. Proyectos internacionales presentados y financiación años 2014 a 2017

Tabla 12. Estado proyectos y financiación en 2017 por Áreas y Departamentos de Salud

CENTRO	ESTADO	Nº PROYECTOS	FINANCIACIÓN
--------	--------	--------------	--------------

**Memoria de actividades fundacionales
del ejercicio terminado el
31 de diciembre de 2017**

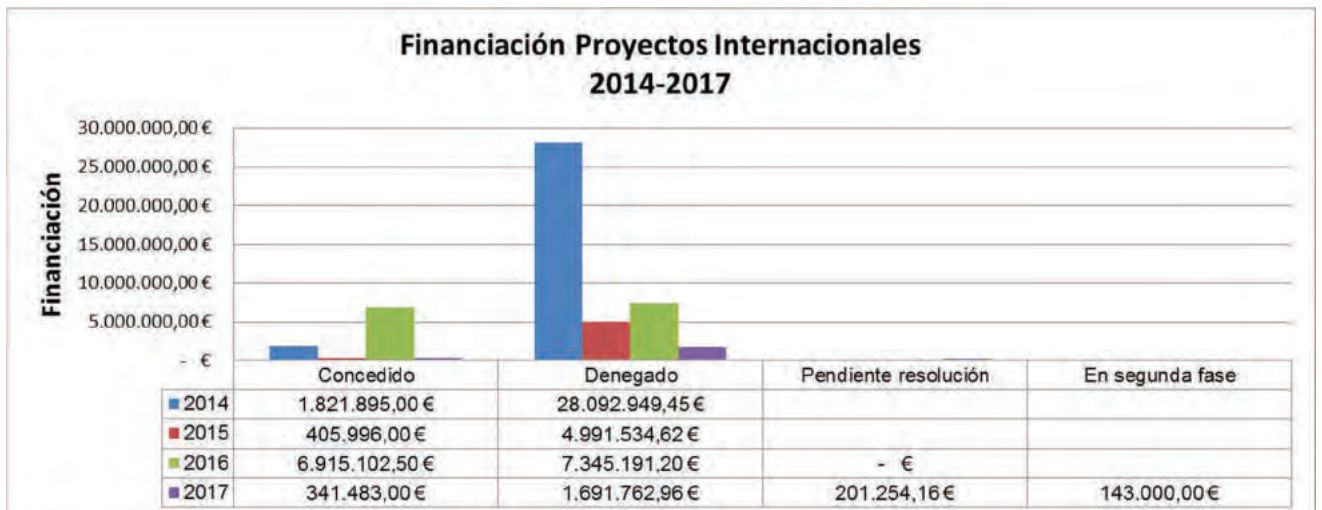
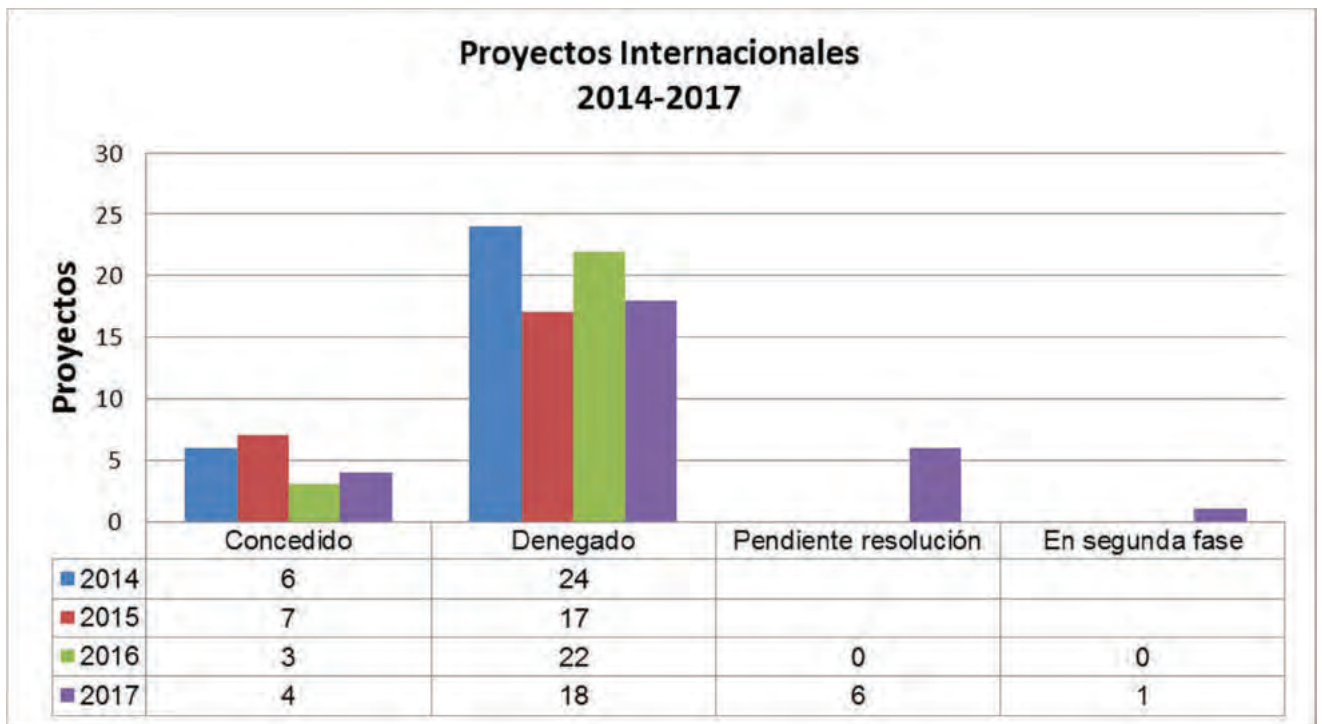

Dirección General de Salud Pública	Pendiente de resolución	0	-
	Concedido	0	-
	Denegado	1	-
	Total	1	-
FISABIO-Salud Pública	Pendiente de resolución	4*	313.579 €
	Concedido	4	341.483 €
	Denegado	10	965.878 €
	Total	18	1.620.940 €
H. Dr. Peset	Pendiente de resolución	0	-
	Concedido	0	-
	Denegado	1	34.000 €
	Total	1	34.000 €
H.G.U. Elche	Pendiente de resolución	0	-
	Concedido	0	-
	Denegado	3	319.635 €
	Total	3	319.635 €
H. Sagunto	Pendiente de resolución	1	-
	Concedido	0	-
	Denegado	1	238.500 €
	Total	2	238.500 €
H. San Juan de Alicante	Pendiente de resolución	0	-
	Concedido	0	-
	Denegado	2	133.750 €
	Total	2	133.750 €

**Memoria de actividades fundacionales
del ejercicio terminado el
31 de diciembre de 2017**



H. Intermutual de Levante (Colaboración externa)	Pendiente de resolución	2	30.675 €
	Concedido	0	-
	Denegado	0	-
	Total	2	30.675 €

1.3.2 GESTIÓN DE PROYECTOS INTERNACIONALES ACTIVOS

Durante 2017 fueron gestionados **13 proyectos** internacionales, los cuales seguirán activos en 2018. Estos proyectos representan una financiación total de **7.978.876 €** para actividades de I+D+i en FISABIO y sustentan la contratación de 6 investigadores. Los datos se muestran en la *Tabla 13*.

**Memoria de actividades fundacionales
del ejercicio terminado el
31 de diciembre de 2017**



GENERALITAT
VALENCIANA

Fundació per el Foment de la
Investigació Sanitària i Biomèdica
de la Comunitat Valenciana

Tabla 13. Proyectos internacionales activos en 2017

TÍTULO DEL PROYECTO	ACRÓNIMO	PROGRAMA FINANCIADOR	Nº DE SOCIOS	FINANCIACIÓN TOTAL	FINANCIACION PROYECTO PARA FISABIO	COSTES INDIRECTOS	DURACIÓN	FECHA FIN	IP FISABIO	CARGO	Personal contratado
Innolife; Better and Longer Lives	EIT-Health	European Institute of Technology	6 CICs	No directa	- €	- €	7 AÑOS	01/01/2022	Juana Ferrús Pérez	FISABIO- Responsable Área de Gestión de Proyectos de I+D+i	0
Integrating genomics, epidemiology and evolution to accelerate tuberculosis eradication	TB-ACCELERATE	ERC-Starting Grants	2	1.671.875 €	396.000 €	78.410 €	5 AÑOS	01/07/2020	Iñaki Comas Espadas	Salud Pública - Investigador Area de Genómica y Salud	1
Promoting Implementation of Recommendations on Policy Information and Data for Rare Diseases	RD-ACTION	Health Programme DG SANCO	34	4.379.979 €	Associated Partner	- €	3 AÑOS	02/06/2018	Clara Caveró Carbonell	Salud Pública - Jefa de Area Enfermedades Raras	0
Environmentally efficient use of pesticides by localized irrigation systems	LIFE_IRRLIFE	LIFE-2014	4	1.307.209 €	140.020 €	15.267 €	3 AÑOS	31/12/2018	Vicent Yusá Pelechá	Salud Pública - Jefe de Area Seguridad Alimentaria	1
Recognition of the primary infection by Pneumocystis in infants: a silent threat to public health	CAPRI-PC	ERANet-LAC first Joint Call on Research and Innovation	8	548.126 €	74.415 €	12.915 €	3 AÑOS	30/09/2018	Andrés Moya Simarro	Salud Pública - Jefe de Area de Genómica y Salud	0
Euro-BioImaging Preparatory Phase II - Project	EuBI PPII	H2020-INFRADEV-1-2015-2	21	1.497.914 €	28.314 €	5.663 €	3 AÑOS	31/12/2018	María De la Iglesia Vayà	Responsable del Banco de Imágenes Biomédicas de la CV (FISABIO & CIPF)	1
Mastiha treatment for healthy obese with NAFLD diagnosis	MAST4HEALTH	H2020-MSCA-RISE-2015	13	2.124.000 €	81.000 €	12.600 €	4 AÑOS	16/01/2020	María Pilar Francino	Salud Pública - Jefa de Area de Genómica y Salud	1
Role of the microbiota in the defense against multidrug-resistant Enterobacteriaceae	FloraStopMRE	Infect-ERA 3rd Call 2015	6	860.963 €	150.000 €	- €	3 AÑOS	30/11/2018	Carles Ubeda Morant	Salud Pública - Investigador Area de Genómica y Salud	1
Bioprotective starters for cooked ham	CHR.HANSEN	CHR.HANSEN	4	108.000 €	15.000 €	3.000 €	3 AÑOS	30/04/2019	Andrés Moya Simarro	Salud Pública - Jefe de Area de Genómica y Salud	0
Joint Action on Rare Cancers	JARC	3rd Health programme of the European Commission	35	1.499.923 €	4.010 €		3 AÑOS	30/09/2019	Clara Caveró Carbonell	Salud Pública - Jefa de Area Enfermedades Raras	0
Establishing a linked European Cohort of Children with Congenital Anomalies	EUROlinkCAT	H2020-SC1-2016-RTD	21	7.348.073 €	116.838 €	23.368 €	5 AÑOS	30/09/2021	Clara Caveró Carbonell	Salud Pública - Jefa de Area Enfermedades Raras	0
Improving the guidelines for Informed Consent in Vaccines for children and teenagers	i-CONSENT	H2020-SWAFS-17-2016	8	3.077.198 €	1.289.093 €	197.819 €	3 AÑOS	01/03/2020	Javier Díez Domingo	Salud Pública - Jefe de Area Investigación en Vacunas	1
Development of Robust and Innovative Vaccine Effectiveness	DRIVE	IMI2-2016-09-06: JOINT INFLUENZA VACCINE EFFECTIVENESS STUDIES	11	8.999.648 €	5.684.188 €	125.150 €	5 AÑOS	30/06/2022	Javier Díez Domingo	Salud Pública - Jefe de Area Investigación en Vacunas	2

TOTAL FINANCIACIÓN	7.978.876,75 €
TOTAL PROYECTOS	13
TOTAL PERSONAL CONTRATADO	8

1.3.3 ACCIONES DE DINAMIZACIÓN DE LA ACTIVIDAD CIENTÍFICA EN PROYECTOS INTERNACIONALES

Adicionalmente a las actividades de difusión de convocatorias para la obtención de financiación competitiva pública y privada dirigida a los grupos de I+D de FISABIO, en 2017 la Unidad de Proyectos Internacionales ha mantenido activos 3 proyectos para dinamizar la propia actividad científica de FISABIO en captación de financiación competitiva internacional, a saber:

-Convocatoria de Acciones de Dinamización: EUROPA REDES Y GESTORES PROGRAMA ESTATAL DE I+D+I ORIENTADA A LOS RETOS DE LA SOCIEDAD 2014. Subdirección General de Proyectos Internacionales del Ministerio de Economía y Competitividad (MINECO), cuyo objetivo es la creación y el desarrollo de una Oficina de Promoción y Gestión de Proyectos Europeos en Salud de la Comunidad Valenciana (OPESVAL). La cantidad total concedida al proyecto fue de 125.000€, **18.000€** de los cuales fueron para actividades de FISABIO.

-Convocatoria de ayudas de la Conselleria de Sanidad: Ayudas destinadas a financiar acciones dirigidas a impulsar y gestionar la participación en los programas de investigación internacionales en materia de biomedicina, sanidad y salud pública para los ejercicios 2016-2017. Este proyecto tiene concedida una financiación de **26.033,06 €** para 2017 y ha permitido a FISABIO implementar acciones de promoción de la investigación de ámbito internacional y, además, sufragar parcialmente la contratación de un técnico de gestión de proyectos internacionales durante el 2017.

-Convocatoria de ayudas de la Conselleria de Sanidad destinadas a impulsar la internacionalización de la investigación e innovación en materia de biomedicina, sanidad y salud pública para el ejercicio 2017. Esta actuación es aprobada con un montante para el año 2017 de **33.128 €**. Dicho importe ha contribuido a la contratación de personal dedicado a promover las actividades de I+D+i de la entidad en el ámbito internacional.

En el marco de estas ayudas, se han desarrollado una serie de tareas, que se engloban dentro de cuatro líneas de actuación prioritarias para la Conselleria de Sanidad Universal y salud Pública.

1.3.3.1 REFORZAR LAS ESTRUCTURAS DE APOYO PARA LA SOLICITUD Y GESTIÓN DE PROYECTOS INTERNACIONALES

Con el objetivo de profesionalizar la estructura de gestión de proyectos internacionales de FISABIO para ofrecer a los investigadores el soporte necesario en el proceso de solicitud y gestión de proyectos, así como mejorar la competitividad, formación y capacitación profesional del personal implicado en dicha estructura, durante el año 2017 se llevaron a cabo las siguientes acciones:

- Refuerzo estructura del Área de gestión de Proyectos de I+D+i mediante la contratación de personal dedicado a las siguientes tareas: difusión de convocatorias, dinamización de propuestas en colaboración con otras entidades de investigación, empresas e instituciones de ámbito internacional, seguimiento de las propuestas presentadas y activas, supervisión económica de los proyectos en curso y resolución de incidencias en materia de ejecución financiera, asesoramiento sobre oportunidades de financiación en el entorno internacional, apoyo en la puesta en marcha, ejecución y cierre de proyectos de I+D+i .

- Asistencia a actividades formativas del personal técnico del Área de Gestión de Proyectos de I+D+i:
 - XXII reunión anual de EARMA, celebrada en Malta, durante el **mes de abril** donde se trabajó en red con colegas de algunas de las instituciones de investigación más destacadas de Europa. El seminario se desarrolló en torno a tres temas principales: Servicios de administración de la investigación, Benchmarking de investigación externa, *Open Science* y su relación con el impacto social de la investigación.

 - Workshop sobre Investigación e Innovación Responsable (RRI) en Salud, organizado por OPESVAL y realizado en ISS La Fe el día **31 de mayo**. El evento contó con la participación de Rosina Malagrida, coordinadora del proyecto europeo RRITools.

 -

 - Jornada Informativa: Marie Skłodowska Curie Actions. Individual Fellowships, organizada en Valencia el **23 de junio** de 2017, y reunión con el punto nacional de contacto, Jesús Rojo, para la revisión de una propuesta concreta posteriormente presentada a la convocatoria Individual fellowship-Reintegration Panel.

 -

 - Curso de iniciación a la preparación de proyectos H2020, celebrado los días **12 y 13 de Julio** en INCLIVA e impartido por Maite Ferrando de la consultora Kveloce.

**Memoria de actividades fundacionales
del ejercicio terminado el
31 de diciembre de 2017**



- Jornada sobre oportunidades de financiación en el marco del Consejo Europeo de Investigación (ERC, por sus siglas en inglés), organizada por RUVID en la sede principal de la Universidad de Valencia el día **14 de septiembre**.

- Jornada del **18 de septiembre** sobre el Segundo ciclo de simplificación en las Reglas de justificación H2020 que tuvo lugar en la Universidad Politécnica de Valencia, y fue impartido por los Puntos Nacionales de Contacto Diana Castrillo, y Carmen Hornillos, especialistas en aspectos financieros.

- Infoday regional novedades de programa H2020. El **20 de noviembre de 2017**, asistencia y participación del personal del Área de Gestión de Proyectos en la presentación del programa de convocatorias 2018-2020 en el Reto Social 1 de HORIZON 2020 en el Hospital General Universitario de Alicante, en el que se explica el objetivo principal del Reto, la salud a lo largo de la vida y el bienestar de todos, unos sistemas sanitarios y asistenciales de alta calidad y económicamente sostenibles, y oportunidades para generar nuevos puestos de trabajo y crecimiento en el marco Europeo.

-
- Infoday Regional H2020 WP 2018-2020 Retos Sociales 2, 3 y 5, celebrada en Valencia, el **27 de noviembre**, en el que se expusieron las oportunidades en dichos retos, y se profundizó en los aspectos transversales de importancia en la preparación de propuestas (igualdad de género, ética y responsabilidad en la investigación, acceso abierto a datos, sinergias con las ciencias sociales).

-

1.3.3.2 PROMOVER LA COLABORACIÓN CON OTRAS ENTIDADES Y LA PARTICIPACIÓN EN PLATAFORMAS INTERNACIONALES DE INVESTIGACIÓN E INNOVACIÓN EN SALUD

El objetivo principal de esta línea de acción es fomentar la colaboración con otras entidades de I+D+i, tanto nacionales como internacionales, que desarrollan investigación sanitaria, llevando a cabo una identificación de sinergias entre los grupos de investigación de FISABIO y otras entidades, así como estableciendo un programa de colaboración a desarrollar en los próximos años para la presentación de propuestas a las distintas convocatorias del programa Horizonte 2020 y otros programas internacionales. Las acciones llevadas en cabo en esta línea se resumen a continuación:

- Asistencia a jornadas y sesiones formativas e informativas relacionadas con los programas de investigación internacionales:

- o Asistencia al workshop del 21-22 de marzo 2017 organizado por CHAFEA en Madrid sobre *Rare Diseases* en el que se reunieron todas las partes interesadas clave para el desarrollo de registros de pacientes de enfermedades raras, lo que les permite compartir los resultados de varios proyectos del Programa de Salud de la UE y acciones conjuntas financiadas entre 2008-2015.

1.3.3.3 APOYAR LA PRESENTACIÓN DE PROYECTOS INTERNACIONALES COMO COORDINADORES DEL CONSORCIO

Como parte importante de la estrategia de consolidación y posicionamiento de la actividad investigadora de FISABIO a nivel internacional, se encuentra el fomentar la presentación de proyectos internacionales como coordinadores de la propuesta. De este modo se pretende fortalecer la presencia internacional de FISABIO, dotar de un mayor prestigio a la investigación llevada a cabo en la Comunidad Valenciana, potenciar la creación de nuevos contactos, intercambio de buenas prácticas y el acceso a nuevas tecnologías y metodologías al tiempo que aumenta nuestro conocimiento sobre el funcionamiento de las instituciones europeas, de las entidades que posiblemente liderarán el sector sanitario en los próximos años y de los avances tecnológicos y las oportunidades de negocio ligadas a ellos.

Entre las acciones desarrolladas en 2017 está la recopilación de ideas de proyecto de alcance internacional por parte de los grupos de investigación de FISABIO. En 2017 se han mantenido reuniones periódicas con distintos grupos de investigación, como el grupo de Medicina Nuclear del Hospital Dr. Peset para valoración de ideas de proyecto, detectando una vía de participación en Medicina Personalizada dentro del área de Salud del programa H2020 (2018-2020).

2 ÀREA DE ESTRATEGIAS DE INVESTIGACIÓN Y EECC

2.1 UNIDAD DE ESTRATEGIAS DE INVESTIGACIÓN

2.1.1 PROYECTOS DE INVESTIGACIÓN ESTRATÉGICOS DE LA CONSELLERIA DE SANIDAD UNIVERSAL Y SALUD PÚBLICA

2.1.1.1 PLAN DE SALUD EN EPOC

El programa de formación e investigación del Plan de Salud en EPOC (Enfermedad Pulmonar Obstructiva Crónica) es la adaptación de la Estrategia en EPOC del Sistema Nacional de Salud a las necesidades concretas de la población de la Comunidad Valenciana.

Para cumplir con este objetivo, el Plan EPOC se estructuró en 6 líneas estratégicas:

- Prevención y detección precoz
- Atención al paciente crónico
- Atención al paciente con exacerbaciones
- Cuidados paliativos
- Formación
- Investigación

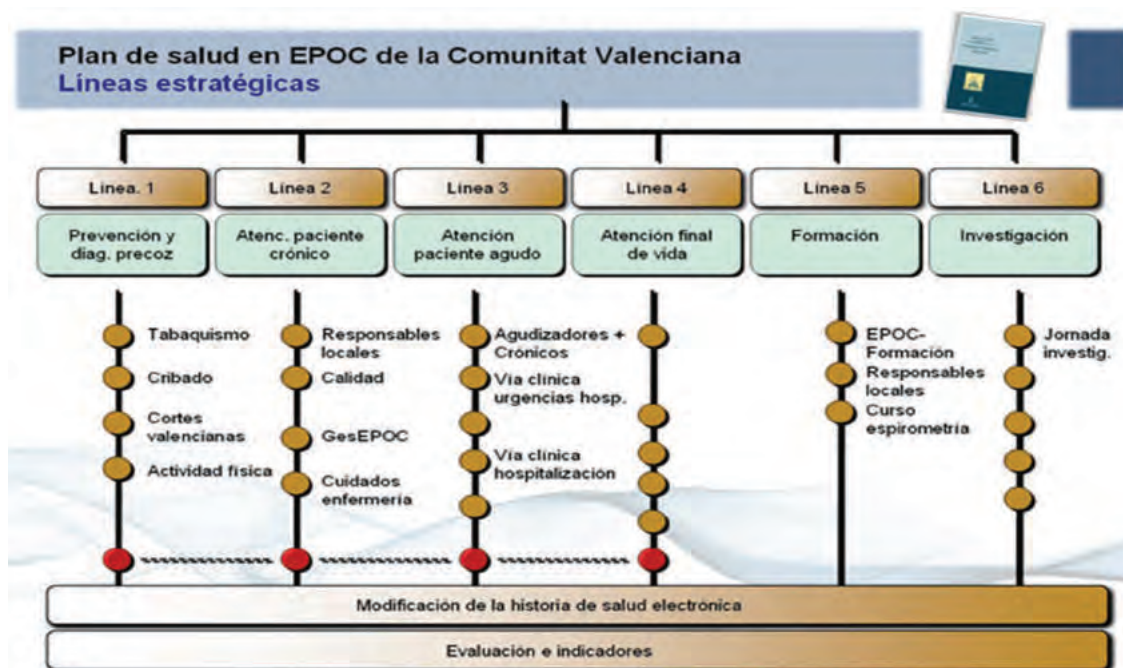

Fig. 1. Líneas estratégicas Plan de salud en EPOC

Las 4 primeras líneas de acción son transversales y la 5 y la 6 dan soporte a las cuatro primeras. Además se contempla una 7ª línea evaluativa, también de carácter transversal, en la que se incluyen diversos indicadores de proceso y de resultado. Un aspecto estratégico para la vertebración de todos y cada uno de los proyectos reside en la modificación de la historia de salud electrónica (ABUCASIS).

Dentro de este marco general y con la intención de responder y cumplir con los distintos objetivos que se fijan, se decidió hacer un desarrollo por proyectos. Es decir, en cada línea estratégica se identifican y priorizan unos determinados proyectos específicos. Estos proyectos buscan cubrir las áreas de mejora. No obstante, en la fase inicial de su implantación la mayoría de ellos se diseñan como proyectos de investigación dirigidos a evaluar los resultados obtenidos, habitualmente en términos de coste-efectividad. Esta aproximación debería, además de modificar pautas y crear estructura, asegurar que las modificaciones realizadas cumplan con los objetivos.

ACTIVIDADES DESARROLLADAS

- Retomar el EPA-SP activando la contratación de neumólogos consultores para las provincias de Valencia y Alicante, 3 en total.

**Memoria de actividades fundacionales
del ejercicio terminado el
31 de diciembre de 2017**



-
- Selección de los fisioterapeutas especializados en terapia respiratoria (3 personas).
 - Organización del curso de formación en el Hospital Virgen de la Salud para los fisioterapeutas seleccionados.
 - Organización del curso de formación sobre la aplicación informática desarrollada e incluida en los soportes digitales que se les va a dar a los pacientes que entren en esa rama.
 - Proceso de aleatorización de los pacientes incluidos.
 - Seguimiento del número de pacientes reclutados, resolución de queries, elaboración de informes y presentación a las autoridades competentes.
 - Selección empresa de telefonía para la contratación de las tarjetas telefónicas.
 - Mantenimiento de reuniones con el investigador principal de forma quincenal para evaluar la consecución de los objetivos.
 - Cierre del estudio: discontinuación de pacientes, resolución de queries, cancelación de los compromisos adquiridos económicamente con los neumólogos, fisioterapeutas y empresa de la aplicación informática, elaboración informe final del estudio y notificación del cierre a las entidades competentes.
 - Cancelación del convenio suscrito con AstraZeneca y devolución de los fondos.

2.1.2 COMITÉ CIENTÍFICO INTERNO DE FISABIO

Durante la anualidad 2017, se realizó una única reunión del Comité Científico de FISABIO, concretamente el 12 de julio, donde se trataron y aprobaron los siguientes temas:

- Revisión y aprobación de las modificaciones incluidas en el procedimiento de evaluación de proyectos destinado a convocatorias competitivas donde exista número limitado de solicitudes.
- Cuenta de resultados de la anualidad 2016 de la fundación FISABIO.
- Situación actual con respecto a la contratación de personal investigador y duración de contratos.
- Próxima convocatoria de ayudas FISABIO.
- Presentación Jornada de Investigadores, octubre 2017.

2.2 UNIDAD DE ENSAYOS CLÍNICOS

2.2.1 DESCRIPCIÓN Y CARTERA DE SERVICIOS DE LA UNIDAD DE EECC

La Unidad de Ensayos Clínicos de FISABIO, se constituye, entre otras, con la finalidad de fomentar y potenciar la realización de estudios clínicos promovidos por empresas externas así como para apoyar y orientar a los investigadores que deseen poner en marcha un ensayo clínico o estudio post-autorización de iniciativa propia.

La cartera de servicios durante la anualidad 2017, sigue ofreciendo las actividades In/Formativas cuya iniciativa había comenzado en el 2016, quedando entonces de la siguiente manera:



Investigación Clínica por Contrato:

- Relación directa promotor, CEIC, centro hospitalario e investigador
- Negociación contrato de estudio clínico
- Realización estudios de *feasibility*
- Validación productos sanitarios



Investigación Clínica Independiente:

- Revisión protocolo de investigación
- Asesoramiento aspectos legislativos y regulatorios (CEIC, AEMPS...)
- Elaboración de presupuestos (seguro de RC, CRO, etc)
- Seguimiento actividad científica



Actividades In/Formativas:

- Nuevo Real Decreto de EECC y sus implicaciones.
- Información a los órganos de dirección de los departamentos de salud del ámbito de FISABIO y establecimiento consensuado del procedimiento de trabajo.
- Detección de necesidades formativas.
- Desarrollo de cursos básicos sobre investigación clínica.

Fig. 2. Cartera de servicios Unidad de EECC

2.2.2 INVESTIGACIÓN CLÍNICA POR CONTRATO

2.2.2.1 NUEVOS REGISTROS DE EECC y EPAs

El personal técnico de la Unidad de Ensayos Clínicos durante la anualidad 2017, ha gestionado **290** nuevas propuestas de EECC y EPAs, tal y como se refleja en la *figura 3*. En la *figura 4* se muestra su distribución por Departamentos de Salud y unidades del ámbito de FISABIO.

Memoria de actividades fundacionales
del ejercicio terminado el
31 de diciembre de 2017



GENERALITAT
VALENCIANA

Fundació per el Foment de la
Investigació Sanitària i Biomèdica
de la Comunitat Valenciana

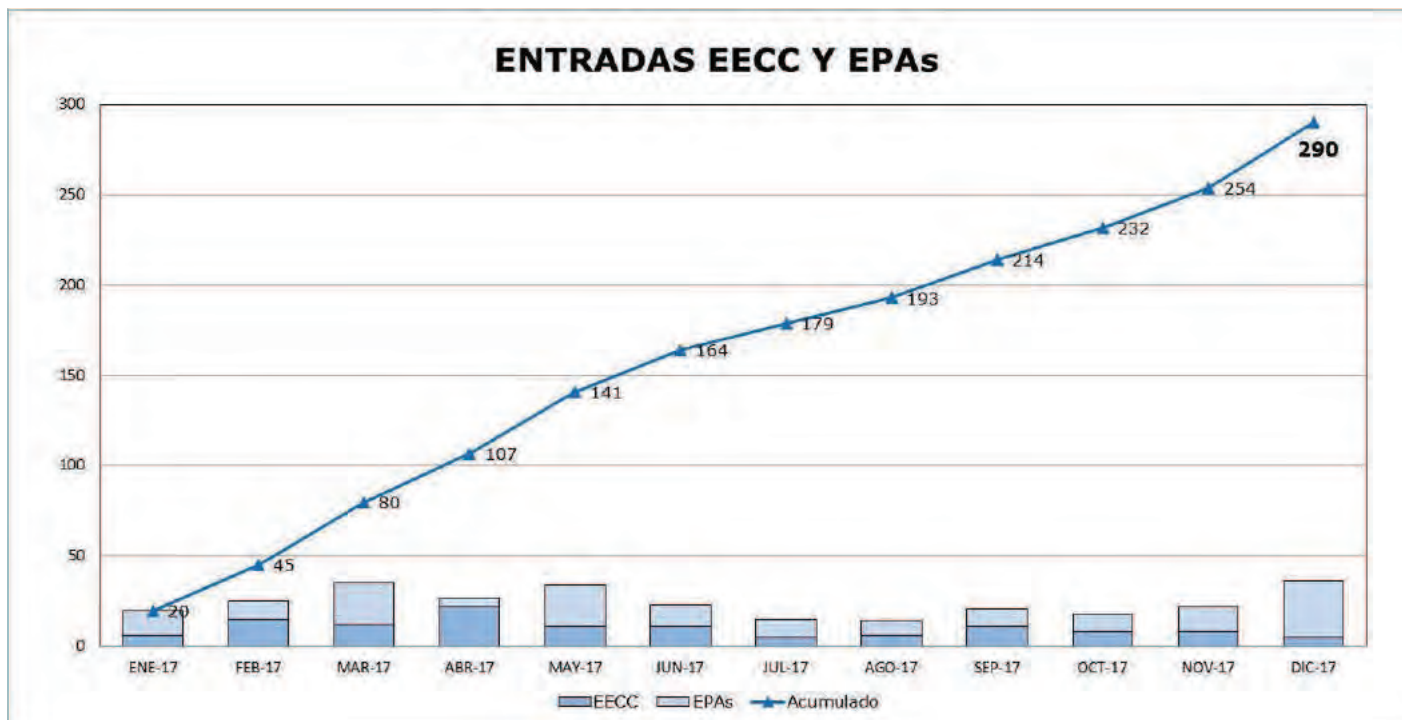

Fig. 3. Entradas de EECC y EPAs en la anualidad 2017 clasificados de forma mensual y el acumulado

**Memoria de actividades fundacionales
del ejercicio terminado el
31 de diciembre de 2017**

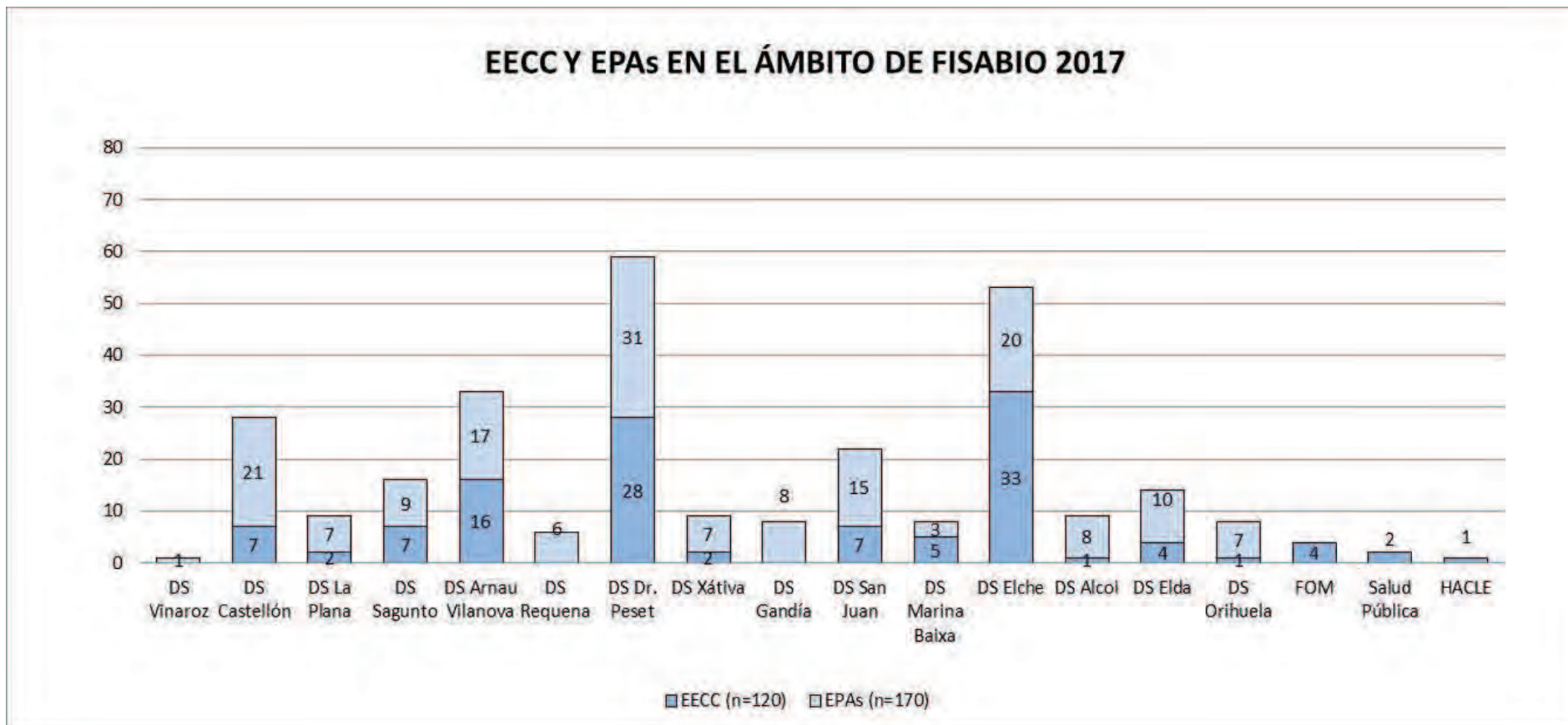

Fig. 4. Relación de nuevas entradas de estudios clínicos anualidad 2017 clasificadas por Departamentos de Salud y unidades del ámbito de FISABIO

2.2.2.2 CLASIFICACIÓN DE LOS EECC Y EPAs

En cuanto a la distribución por fases, *figura 5*, en los estudios considerados ensayos clínicos hay que mencionar que los ensayos fase III siguen siendo los más cuantiosos mientras que los de fase I son muy escasos y esto debe considerarse como un aspecto de mejora.

Comparativamente con la anualidad anterior se ha incrementado los ensayos clínicos de Fase II así como los ensayos con producto sanitario.

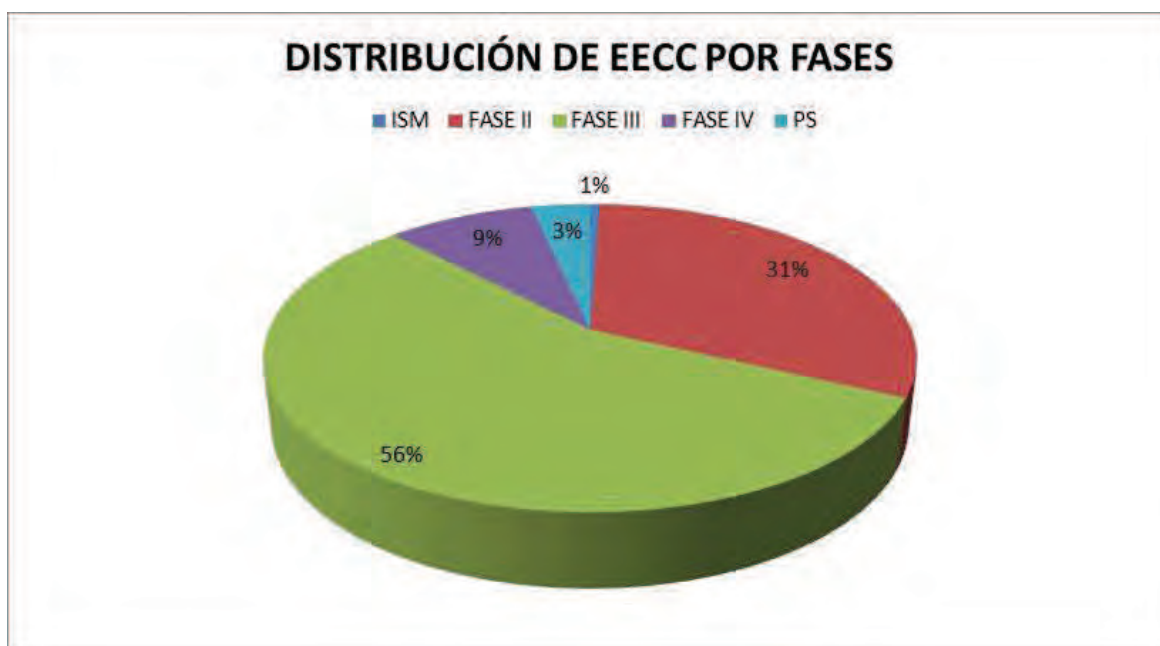

Fig. 5. Distribución de EECC de la anualidad 2017 clasificados por fases

La distribución de las fases de los ensayos clínicos clasificados por Departamentos de Salud y unidades del ámbito de FISABIO es la que se muestra en la *figura 6*.

**Memoria de actividades fundacionales
del ejercicio terminado el
31 de diciembre de 2017**



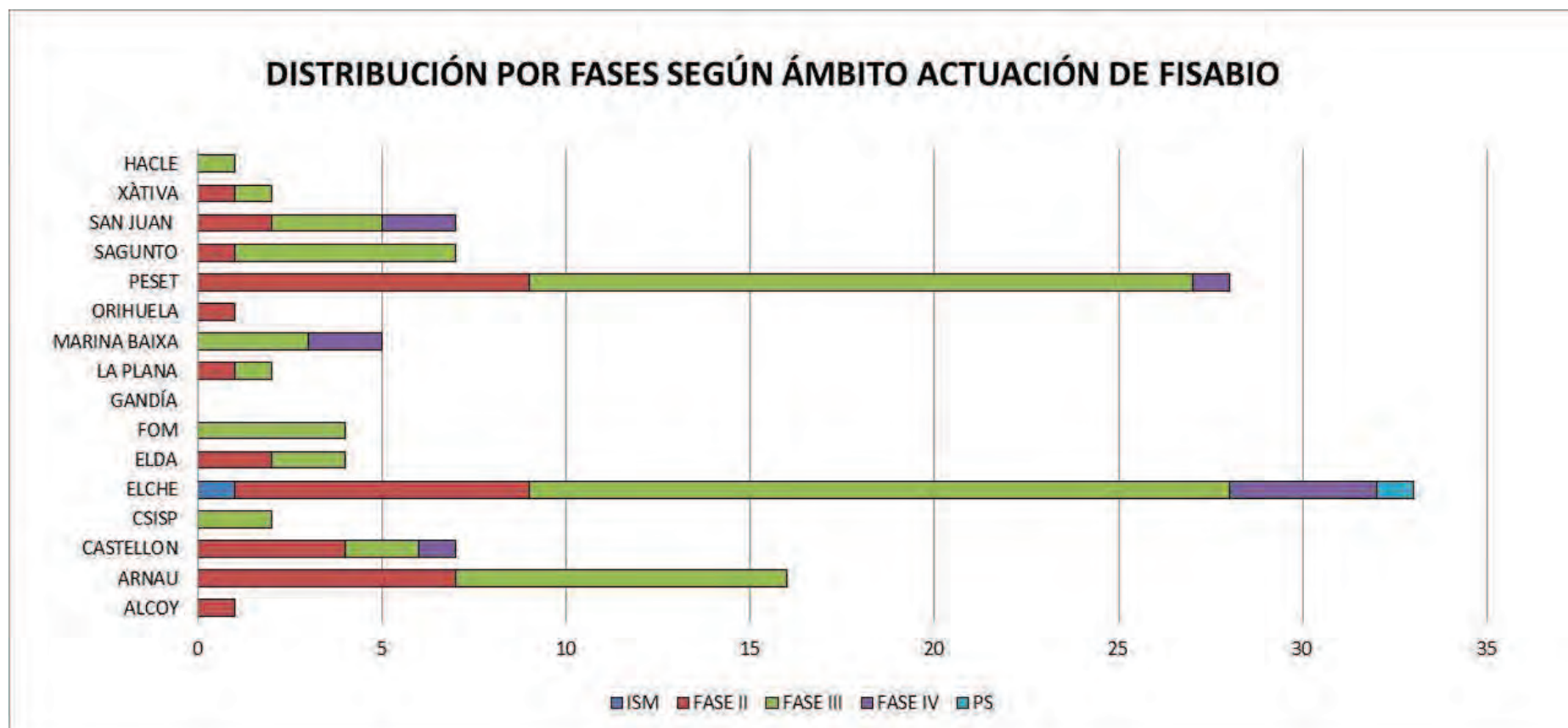

Fig. 6. Clasificación de los EECC por Departamentos de Salud y unidades del ámbito de FISABIO

La clasificación de los EPAs que han entrado en la anualidad 2017 es la que se muestra en la *figura 7*.

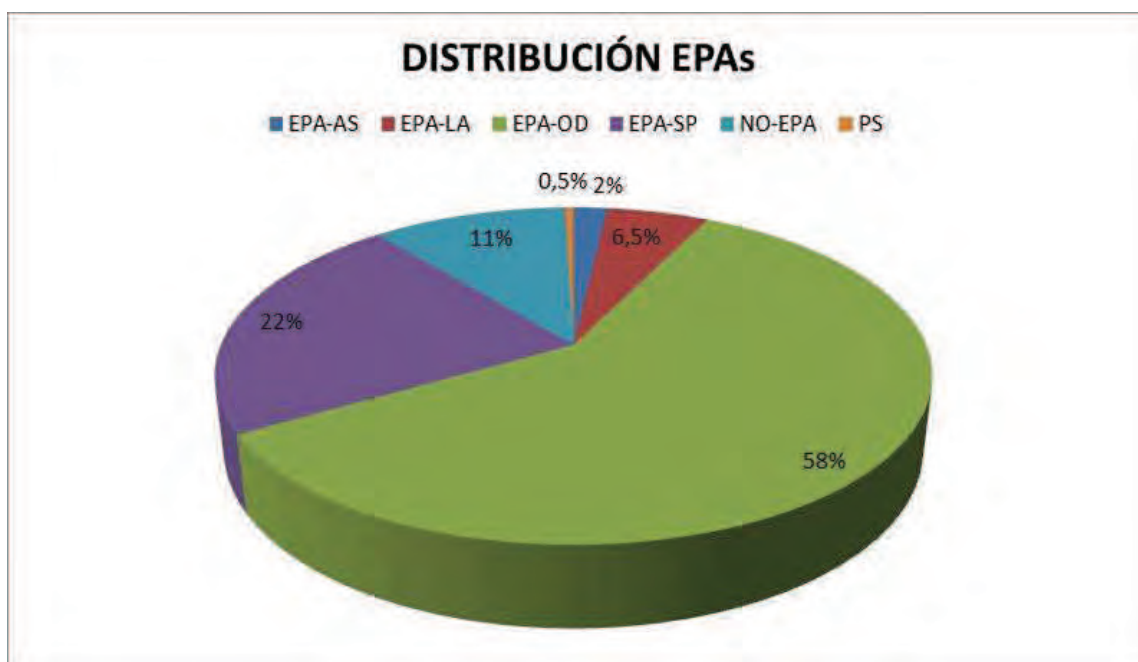

Fig. 7. Distribución de los EPAs de la anualidad 2017

La distribución según tipología de estudio post-autorización clasificados por Departamentos de Salud y unidades del ámbito de FISABIO es la que se muestra en la *figura 8*.

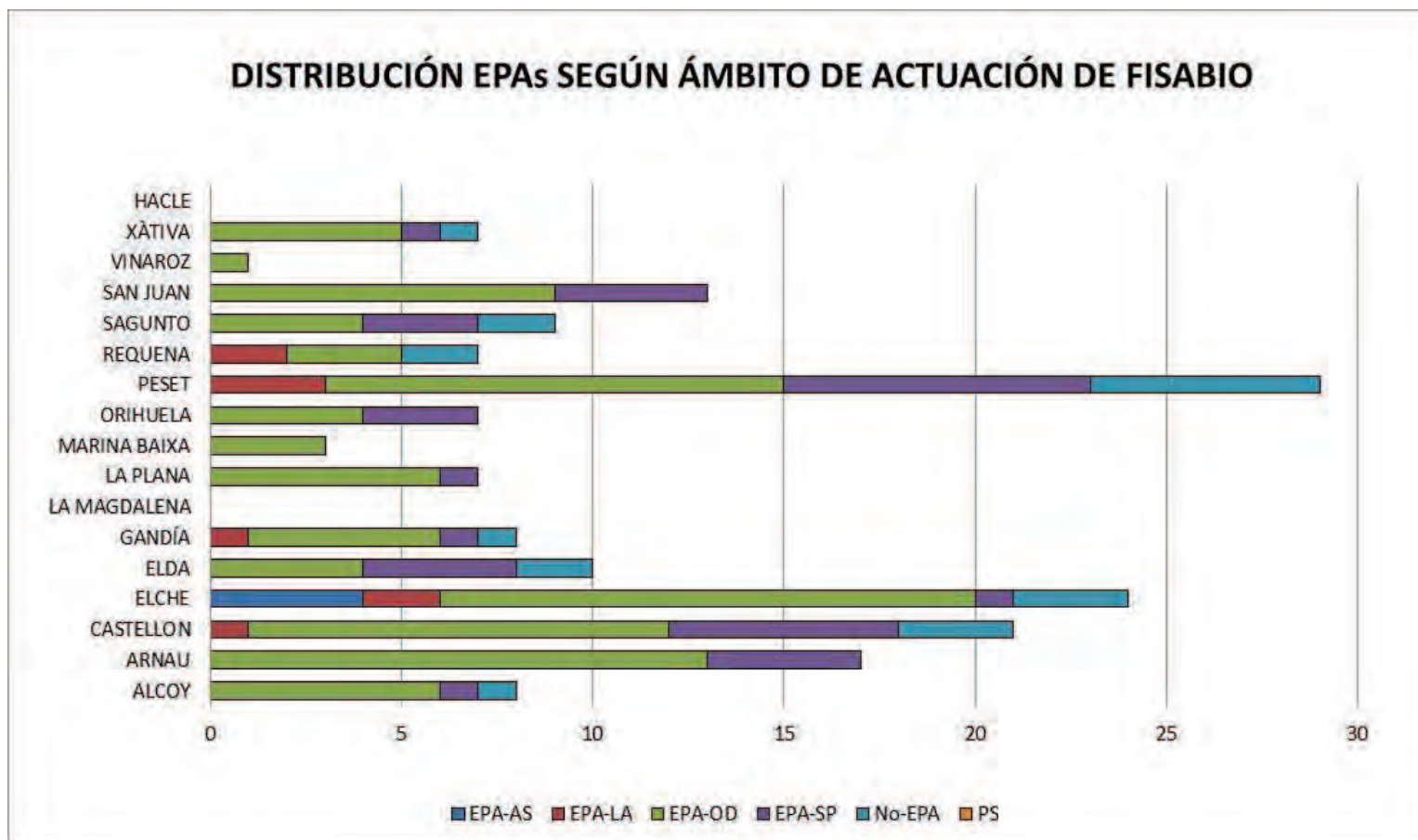

Fig. 8. Clasificación de los EPAs por Departamentos de Salud y unidades del ámbito de FISABIO

2.2.2.3 TOP TEN SERVICIOS Y TOP TEN PROMOTORES

En la siguiente tabla se muestra el Top Ten de los servicios implicados en el desarrollo de ensayos clínicos de los centros gestionados del ámbito de FISABIO:

TOP TEN SERVICIOS 2017	
Oncología	26
Hematología	15
Reumatología	14
Neurología	9
Digestivo	8
Enfermedades Infecciosas	6
Anestesia y reanimación	5
Cardiología	5
Pediatría	5
Medicina Interna	4

Tabla 1. Actividad de los servicios en la realización de EECC

En la tabla 2 se muestran los promotores más activos tanto en el número de ensayos clínicos puestos en marcha como por presupuesto comprometido en el contrato.

TOP TEN PROMOTORES 2017
NOVARTIS FARMACEUTICA S.A.
SANOFI AVENTIS S.A.
JANSSEN-CILAG S.A.
GILEAD SCIENCES INC

**Memoria de actividades fundacionales
del ejercicio terminado el
31 de diciembre de 2017**



ROCHE FARMA S.A
GLAXOSMITHKLINE S.A.
ABBVIE SPAIN S.L.U.
LILLY S.A.
LABORATORIOS VIIV HEALTHCARE S.L.
CELGENE INTERNATIONAL SARL

Tabla 2. Ranking de promotores

2.2.2.4 EECC Y EPAs ACTIVOS DURANTE LA ANUALIDAD 2017

Durante la anualidad 2017 en la Unidad de Ensayos Clínicos han estado activos un total de 894 estudios clínicos de los cuales 464 son ensayos clínicos y 430 estudios post-autorización.

El desglose entre los distintos Departamentos de Salud, FISABIO Salud Pública y FOM es el que se indica en la siguiente tabla:

	EECC	EPAs
DS Dr. Peset	123	79
DS Castellón	19	37
FISABIO Salud Pública	8	
DS Alcoi	6	14
DS Elda	18	36
DS Gandía	1	9
DS Marina Baixa	13	13
DS La Plana	6	17
DS Orihuela	7	18
DS Requena	2	6

**Memoria de actividades fundacionales
del ejercicio terminado el
31 de diciembre de 2017**



DS Sagunto	29	22
DS Sant Joan d'Alacant	33	42
DS València-Arnau de Vilanova-Llíria	66	53
DS Vinaròs		5
DS Xàtiva-Ontinyent	10	24
DS Elche	111	60
FISABIO Oftalmología Médica	6	1
HACLE	6	1
TOTAL	464	430

Tabla 3. Distribución de EECC y EPAs activos durante el 2017

2.2.2.5 GESTIÓN ADENDAS A CONTRATOS

La gestión de la firma de adendas se lleva a cabo desde el personal técnico de la Unidad de EECC y, tras consensuar procedimiento interno de trabajo, se realizan si acontecen los siguientes cambios:

- Cambios en la memoria económica del contrato
- Sustitución o cambio de investigador principal
- Nueva designación de CRO
- En todos aquellos casos que sea solicitado por el promotor (ampliación periodo de reclutamiento, inclusión miembros del equipo colaborador, etc)

En la anualidad 2017 se han gestionado y firmado un total de 130 adendas, de las cuales 94 son adendas a ensayos clínicos y 36 para estudios post-autorización.

El desglose entre los distintos Departamentos de Salud, FISABIO Salud Pública y FOM es el que se indica en la siguiente tabla:

**Memoria de actividades fundacionales
del ejercicio terminado el
31 de diciembre de 2017**



	ADENDAS EECC	ADENDAS EPAs
DS Castellón	2	2
DS Sagunto	6	3
DS València-Arnau de Vilanova-Llíria	15	5
DS La Plana	1	
DS Dr. Peset	26	5
DS Xàtiva	1	1
DS Alcoi	1	2
DS Marina Baixa	6	1
DS Sant Joan d'Alacant		5
DS Elda	2	6
FISABIO Salud Pública	2	1
DS Elche	27	5
DS Orihuela		2
FISABIO Oftalmología Médica	5	
TOTAL	94	36

Tabla 4. Distribución de adendas a contratos gestionados durante el 2017

Desde el 1 de enero de 2017, y debido a la aplicación de las nuevas tasas por gestión de adendas que a propuesta del Área de Estrategias de Investigación y EECC fue aprobada por los órganos de gobierno de la fundación FISABIO, la labor desempeñada por el personal de la Unidad de EECC ha supuesto una facturación de 39.000 € por este concepto.

2.2.2.6 GESTIÓN DE EXPEDIENTE

En diciembre de 2016 se aprueba por los órganos de gobierno de FISABIO las tasas de gestión de expediente que son de aplicación para los EECC.

Nº CENTROS IMPLICADOS EECC	CUANTÍA ECONÓMICA
-----------------------------------	--------------------------

**Memoria de actividades fundacionales
del ejercicio terminado el
31 de diciembre de 2017**



1-3	1.000 €
4-7	1.500 €
≥ 8	2.000 €

Tabla 5. Cuotas de FISABIO por gestión de expediente (start-up fee)

El motivo de introducir estas nuevas cuotas por gestión de expediente ha venido motivado por la entrada en vigor del RD 1090/2015 donde al necesitarse únicamente el informe favorable de un CEIm a nivel nacional para la puesta en marcha de un EECC, el promotor no tiene la obligación de presentar ningún tipo de documentación a los comités del resto de centros donde desea poner en marcha el ensayo. Esto ha derivado en una falta de información sobre las actividades de investigación clínica que se llevan a cabo en los centros del ámbito de FISABIO ya que estos CEIm generalmente no son seleccionados como comités de referencia.

Ante esta situación de desamparo la Unidad de EECC, en consenso con las gerencias de los centros del ámbito de FISABIO y los presidentes de los comités de ética han establecido que sea la fundación quien actúe como “ventanilla única”, implicando la siguiente carga de trabajo que no se realizaba con anterioridad:

- Establecimiento de los procesos específicos para cada Departamento de Salud ante la llegada de un nuevo ensayo clínico que se desea llevar a cabo.
- Solicitud al promotor de la documentación referente al ensayo clínico para la apertura del expediente en FISABIO y su posterior traslado a las personas designadas por los centros.
- Obtención del documento de idoneidad de instalaciones de forma ágil para que el promotor pueda presentarlo al CEIm de referencia seleccionado por este. Para esto se han elaborado modelos normalizados para cada departamento de salud. La idoneidad de instalaciones, y siguiendo las directrices emanadas desde la AEMPS, debe ser firmada únicamente por la gerencia de los centros asistenciales implicados. Antes de proceder al envío para recabar la firma del responsable, el personal técnico de la Unidad de EECC chequea con los investigadores principales del ensayo clínico los servicios auxiliares, además del de farmacia, que son necesarios para el desarrollo del ensayo, así como la distribución económica del 10% destinado a tal fin.

**Memoria de actividades fundacionales
del ejercicio terminado el
31 de diciembre de 2017**



- Elaboración del documento “Memorando de entendimiento” como pre-contrato al contrato de ensayo clínico para el cobro de las cuotas por gestión de expediente. Se negocia y se recaba la firma del promotor con anterioridad o de forma paralela para la emisión de la correspondiente factura.
- Por último, y gestionado por la Dirección General de Investigación, Innovación, Tecnología y Calidad, se ha elaborado un documento de forma conjunta entre las fundaciones gestoras de la investigación de la Comunidad Valenciana, con el propósito de darle curso al establecimiento de unas cuotas homogéneas entre todos los agentes implicados.

El número y distribución de los memorándum de entendimiento gestionados por la Unidad de EECC se especifica en la siguiente tabla:

	GESTIÓN DE EXPEDIENTE
DS Castellón	7
DS Sagunto	3
DS València-Arnau de Vilanova-Llíria	21
DS La Plana	2
DS Dr. Peset	40
DS Xàtiva	4
DS Alcoi	2
DS Marina Baixa	5
DS Sant Joan d'Alacant	8
DS Elda	5
FISABIO Salud Pública	2
DS Elche	40
DS Orihuela	2
FISABIO Oftalmología Médica	5
HACLE	1
TOTAL	147

Tabla 6. Distribución de la Gestión de expediente negociadas en 2017

**Memoria de actividades fundacionales
del ejercicio terminado el
31 de diciembre de 2017**



Esta actividad iniciada de manera extraordinaria en la anualidad 2017, suponiendo una sobrecarga a las funciones establecidas, ha supuesto una facturación extra de aproximadamente 122.500 €.

2.2.2.7 CIERRE DE ESTUDIOS CLÍNICOS

Con la finalidad de mantener al día la actividad de estudios clínicos que gestiona la Unidad de EECC de manera sistemática se hace un seguimiento de los mismos para proceder al cierre en aquellos casos que se ha llegado a término. La información para el cierre de los estudios clínicos proviene de dos fuentes de información:

- El Departamento Económico: informa a la Unidad de EECC cuando un promotor reclama la factura de fin de estudio.
- De manera proactiva y revisando las fechas fin de estudio, el personal técnico de la Unidad de EECC solicita al CEIC y/o al promotor se le informe del estado de los estudios y en aquellos casos que se encuentre en fase de cierre reclama así mismo el informe final. Se mantiene informado al Departamento Económico para que proceda a la revisión de la facturación según lo establecido en el contrato.

Durante la anualidad 2017 se ha procedido al cierre de aquellos de un total de 223 estudios clínicos, de los cuales 95 son ensayos clínicos y 128 estudios post-autorización.

	EECC	EPAs
DS Dr. Peset	16	26
DS Castellón	3	12
FISABIO Salud Pública	2	2
DS Alcoi	5	2
DS Elda	4	8
DS Gandía	2	2
DS Marina Baixa	2	9

**Memoria de actividades fundacionales
del ejercicio terminado el
31 de diciembre de 2017**



DS La Plana	2	5
DS Orihuela	1	1
DS Requena	3	2
DS Sagunto	4	5
DS Sant Joan d'Alacant	9	8
DS València-Arnau de Vilanova-Llíria	11	14
DS Vinaròs		1
DS Xàtiva-Ontinyent	3	8
DS Elche	15	15
Fisabio Oftalmología Médica	12	3
HACLE	1	1
Externos (ICI)		4
TOTAL	95	128

Tabla 5. Distribución de estudios clínicos cerrados en 2017

2.2.2.8 INDICADORES DE COMPETITIVIDAD

El personal técnico de la Unidad de Ensayos Clínicos considera como criterio de calidad y competitividad el indicador de tiempos desde la negociación del contrato hasta la recepción del mismo firmado por todas las partes.

La gráfica siguiente muestra el resumen de las etapas principales (tiempos en promedio):

- I1: tiempo total desde la negociación del contrato hasta la recepción del mismo firmada por todas las partes para archivo (I1=I2+I3+I4+I5).
- I2: tiempo de negociación del contrato entre FISABIO y el promotor.
- I3: tiempo de firmas del promotor.
- I4: tiempo de firmas del director gerente de FISABIO.
- I5: tiempo de firmas del centro (IP + Gerencia (+Farmacia solo para EECC)).

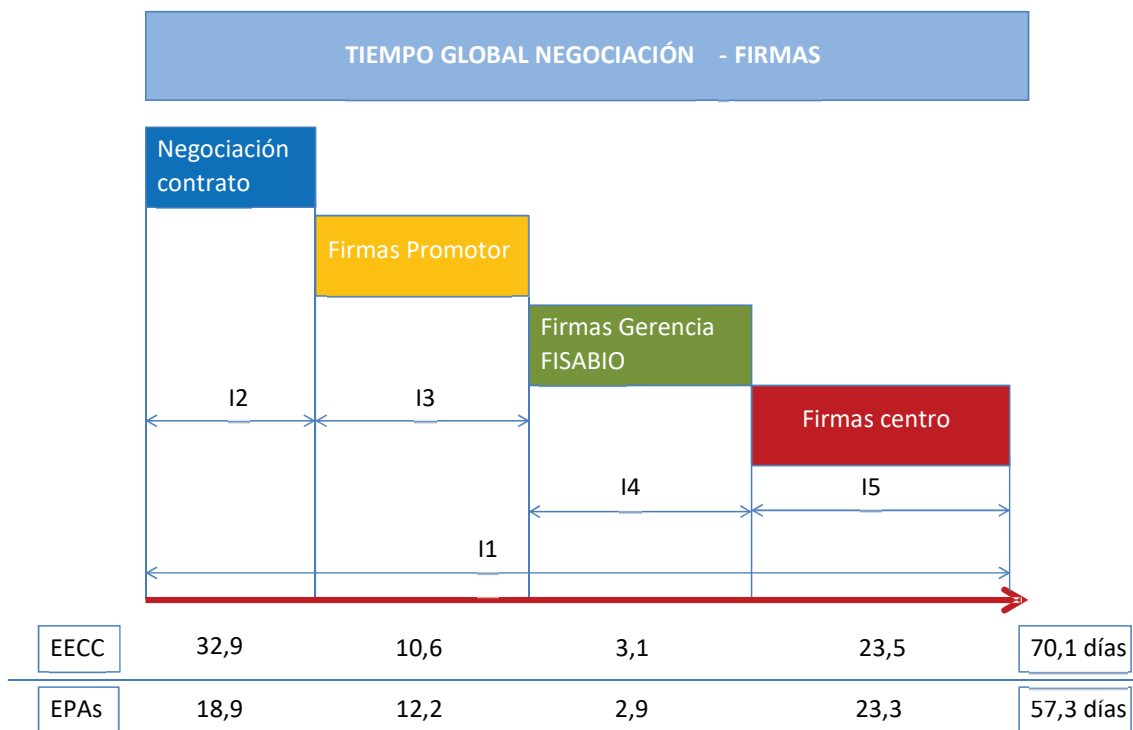

Fig. 9. Indicador de competitividad: tiempo global de firmas

El tiempo global de negociación de firmas de EECC ha disminuido considerablemente durante la anualidad 2017 (de 82,1 días en 2016 a 70,1 días en 2017).

Esta disminución se explica fundamentalmente por 2 factores:

- la modificación del circuito de firmas, siendo actualmente el promotor quien inicia el proceso
- y la firma de los contratos sin requerirse la autorización previa de CEIm y AEMPS, lo que nos permite liberar los contratos una vez firmados sin tener que retenerlos hasta tener las citadas aprobaciones.

En cuanto a los EPAs, también se ha producido una disminución considerable del tiempo global de firmas, siendo de 68,7 días en 2016 y de 57,4 días en 2017.

Esta disminución se produce también por la combinación de 3 factores:

- por un lado la gestión de 3 estudios multicéntricos que implican un total de 50 centros (24% sobre el total de EPAs gestionados) lo que disminuye considerablemente el tiempo de negociación de contrato,
- en segundo lugar la menor participación de centros de atención primaria en esta anualidad (43 centros en 2016 frente a 4 en 2017) lo que hace disminuir el tiempo de firmas del centro
- y por último, y al igual que en los ensayos clínicos, el cambio en el circuito de firmas siendo actualmente el promotor quien inicia el proceso.

En resumen, FISABIO sigue trabajando para que la gestión de contratos sea un trámite ágil sin perder los estándares de calidad que la normativa nos exige.

2.2.3 INVESTIGACIÓN CLÍNICA INDEPENDIENTE (ICI)

2.2.3.1 PUESTA EN MARCHA DE ESTUDIOS DE INVESTIGACIÓN CLÍNICA DE INICIATIVA PROPIA

Se entiende por investigación clínica de iniciativa propia, también denominada independiente, la realización de estudios clínicos clasificados como EECC o EPAs que no están promovidos por la industria farmacéutica sino por el propio investigador o por una entidad sin ánimo de lucro.

Durante la anualidad 2017, FISABIO ha vuelto a actuar de promotor en estudios clínicos de iniciativa propia y sigue prestando apoyo metodológico y formación en los estudios promovidos por el investigador independiente.

Los servicios que ofrece el personal técnico de la Unidad de EECC son, entre otros, los siguientes:

**Memoria de actividades fundacionales
del ejercicio terminado el
31 de diciembre de 2017**



- Orientación y apoyo metodológico al investigador para la redacción y diseño del protocolo en función de los objetivos del estudio
- Redacción y envío de guías para la puesta en marcha del estudio en función de la tipología.
- Modificación de protocolo para ajustarlo a la tipología del estudio
- Envío de consultas a las entidades competentes para garantizar que el estudio cumple con todos los requisitos legales
- Solicitud de clasificación del estudio por parte de la AEMPS
- Asesoramiento en la tramitación de la contratación de pólizas de responsabilidad civil.
- Apoyo en la tramitación a autoridades competentes (CEIC, AEMPS, CCAA...)
- Elaboración de presupuestos y negociación con el sponsor en los estudios susceptibles a obtener financiación externa según tasas internas de la unidad.
- Solicitud de presupuestos a CROs para la realización del estudio

La posición adoptada por FISABIO en relación a los estudios de iniciativa propia ha sido su actuación como Promotor en aquellos casos en los que así lo ha solicitado el investigador, con dotación presupuestaria, ya sea pública o privada, para la realización de las funciones que se asumen al actuar como promotor y siempre contando con el compromiso del mismo respecto al envío periódico de la información a las autoridades competentes y el cumplimiento de las obligaciones legales aplicables en función del tipo de estudio a realizar.

De la misma forma, se ha asumido la figura de promotor en aquellos estudios sin financiación de áreas estratégicas en los que la envergadura del proyecto requería que fuese una entidad y no el propio investigador quien actuase de promotor.

En los casos en los que la financiación así lo ha permitido, desde la Unidad de EECC se ha llevado a cabo además de las tareas de puesta en marcha, la monitorización del estudio y todas las tramitaciones requeridas con las autoridades competentes (redacción y envío de informes de seguimiento y finales, notificación de enmiendas, registro en el Clinical Trials, etc.)

Con esta actuación durante la anualidad 2017 se han iniciado 7 estudios postautorización que ha implicado la apertura de 13 centros y 3 ensayos clínicos con la apertura de 42 centros. FISABIO ha actuado como promotor en un ensayo clínico multicéntrico a nivel nacional. En el resto de estudios de iniciativa propia es el investigador principal el que actúa como promotor

**Memoria de actividades fundacionales
del ejercicio terminado el
31 de diciembre de 2017**



habiéndole ofrecido desde el área todo el asesoramiento para la puesta en marcha, firma de contratos y seguimiento de los mismos.

	EPA	EECC
DS Dr. Peset	1	1
DS Castellón	3	2
FISABIO Salud Pública	2	
DS Colaboración externa		25
DS Elda	1	
DS Marina Baixa	1	
DS Gandía	1	
DS La Plana	1	1
DS Sagunto	1	
DS Sant Joan d'Alacant		1
DS Elche	1	
TOTAL	12	30

Tabla 6. Estudios de investigación clínica independiente activados durante la anualidad 2017

2.2.3.2 ESTUDIOS CLÍNICOS DE INICIATIVA PROPIA ACTIVOS EN LA ANUALIDAD 2017

Además de los estudios que se han iniciado en el 2017, desde el Área de Estrategias de Investigación y EECC se han realizado las actuaciones pertinentes de seguimiento de los centros en lo que los estudios que seguían activos:

	EPA	EECC
DS Dr. Peset	5	1

**Memoria de actividades fundacionales
del ejercicio terminado el
31 de diciembre de 2017**



DS Castellón	4	2
FISABIO Salud Pública	8	
DS Alcoi	2	
DS Colaboración externa	9	24
DS Elda	4	
DS Marina Baixa	2	1
DS Gandía	1	
DS La Plana	3	1
DS Manises	1	
DS Orihuela		1
DS Requena	1	
DS Sagunto	3	1
DS Sant Joan d'Alacant	3	2
DS València- Arnau de Vilanova-Llíria	2	1
DS Xàtiva-Ontinyent		1
DS Elche	2	2
FISABIO Oftalmología Médica	1	2
TOTAL	50	40

Tabla 7. Estudios de investigación clínica independiente activos durante la anualidad 2017

En total son 31 estudios que están puestos en marcha de iniciativa propia, siendo 7 de ellos de tipología de ensayo clínico y 24 estudios post-autorización, lo que implica un total de 90 centros abiertos.

FISABIO actúa como promotor en 9 estudios post-autorización (27 centros abiertos) y en 3 ensayos clínicos (25 centros abiertos). En el resto de estudios de iniciativa propia es el investigador principal el que actúa como promotor habiéndole ofrecido desde el área todo el asesoramiento para la puesta en marcha, firma de contratos y seguimiento de los mismos.

2.2.3.3 GESTIÓN CLINICAL TRIAL.ORG DE ESTUDIOS CLÍNICOS DE INICIATIVA PROPIA

ClinicalTrials.gov (CT) es un sitio web desarrollado por U.S. National Institutes of Health (NIH) que ofrece regularmente información actualizada sobre ensayos clínicos. Contiene información sobre los ensayos clínicos y estudios observacionales que se están llevando a cabo a nivel internacional. Actualmente su base de datos la forman más de 96.700 estudios de 174 países.

Desde FISABIO actuamos como administrador en la plataforma informática de los estudios que se llevan a cabo en la institución salvaguardando su correcto desarrollo y alta en este registro que en muchos casos es cumplimiento indispensable antes de proceder a la publicación de los resultados.

2.2.3.4 ESTUDIOS EN FASE DE PREPARACIÓN

Además de los estudios de iniciativa propia anteriormente mencionados y que se encuentran en fase de ejecución con el cumplimiento de la normativa vigente, durante el 2017 se ha dado apoyo a otros 4 estudios que se encuentran en distintas fases de preparación como son:

ACRÓNIMO	DS	SERVICIO	TIPOLOGÍA
SGA-ECU-2015-01	Peset	Farmacia	EPA-SP
OMEGA-3	Elche	Cirugía	PS
NOV-INS-2017-01	Castellón	Endocrinología	EPA-OD

Tabla 9. Estudios de investigación clínica independiente en fase de preparación año 2015

El apoyo facilitado ha comprendido entre otros, las siguientes actuaciones:

- Mantenimiento de reuniones presenciales con los investigadores principales para establecimiento de la hoja de ruta.
- Revisión y redacción del protocolo acorde a los modelos establecidos por la normativa
- Revisión y apoyo en la redacción de los CRDs

**Memoria de actividades fundacionales
del ejercicio terminado el
31 de diciembre de 2017**



- Clasificación de los estudios clínicos si el producto de investigación se considera medicamento, si existe aleatorización, si es una nueva indicación, etc.
- Facilitar el envío de la documentación solicitada por los distintos CEICs implicados
- Se ha dado respuesta a las alegaciones recibidas en algunos casos, hasta tres veces por el mismo estudio.
- Búsqueda de financiación a través de convocatorias públicas y privadas competitivas y a través de colaboraciones finalistas con empresas interesadas del sector.
- Búsqueda de presupuestos tanto para el seguro de RC como para la CRO en aquellos casos en los que se necesita subcontratar aspectos como la monitorización, farmacovigilancia, estadísticas, etc.

Hay que mencionar que además de los estudios indicados en la tabla 9, que se encuentran en distintas fases de gestión, se ha realizado, desde el personal de la unidad, una gran actividad en la resolución de consultas provenientes tanto de investigadores independientes así como del resto de personal gestor de la fundación, con respecto al cumplimiento de los aspectos legales, clasificación de los estudios según tipología, asesoramiento en los aspectos regulatorios, etc.

2.2.4 CALIDAD UNIDAD DE EECC

Durante el 2017 se procedió a iniciar los contactos con el asesor de calidad para obtener la certificación en ISO 9001:2015 en el Área de Estrategias de Investigación y EECC, concretamente dirigido a la Unidad de EECC.

Previamente a las reuniones con el experto en calidad, desde la unidad se procede con las siguientes actividades:

- Elaboración de los diagramas de flujo de los tres procesos que abarca la gestión de estudios clínicos: planificación, ejecución y seguimiento y cierre.
- Clasificación y actualización de todos los documentos, formularios, instrucciones de trabajo y registros que se utilizan en la actividad diaria de la unidad. Esta documentación se envía al departamento de calidad para que esté disponible antes de la reunión.
- Revisión de toda la normativa a nivel comunitario, nacional y europeo que serán el soporte legislativo sobre el que se sustente la actividad de la unidad.

Temas y actividades llevadas a cabo durante las reuniones, 2 en total, mantenidas con el asesor de calidad:

**Memoria de actividades fundacionales
del ejercicio terminado el
31 de diciembre de 2017**



- Desarrollo del diagrama de flujo de los procesos de planificación (ICI) ejecución, y seguimiento y cierre de los estudios clínicos independientemente de quién los promueva, así como de los formularios y modelos normalizados asociados a cada proceso.
- Realización del balance de riesgo-gravedad cuya finalidad es:
 - o Identificar situaciones de riesgo reales o potenciales
 - o Valorar la probabilidad de que estas ocurran
 - o Valorar la gravedad de las consecuencias si ocurren
- Se determinan los KPIs de la Unidad de EECC
- Realización del análisis de riesgos donde se ponen de manifiesto los siguientes:
 - o la inestabilidad en cuanto a los RRHH destinados a la Unidad de EECC que imposibilitan la realización de un plan estratégico a un futuro próximo.
 - o la no comunicación interdepartamental, en tiempo y forma, de las actividades llevadas a cabo por el resto de áreas de la fundación que afectan directamente a la unidad
 - o la carencia de un análisis adecuado de los requisitos que faciliten la prestación de servicios en un estudio clínico de iniciativa propia.
- Con respecto a la Fase de Planificación se pone de manifiesto el derivar la prestación de servicios que los técnicos de la Unidad de EECC por su expertise pueden llevar a cabo, a la Unidad de Plataformas y Servicios.

Desde la Unidad de EECC, y tenidas en cuenta las aportaciones de todos los miembros que surgieron en reunión mantenida para el tema de calidad, se trabaja hasta el 15 de diciembre consiguiendo los siguientes hitos:

- Borrador Formulario Ficha Inicial. Se trata de un documento que debe ser completado por el investigador y/o por el personal de las áreas de la Fundación que tengan entre manos la posibilidad de realización de un estudio clínico con la finalidad de obtener información básica de qué es lo que se quiere hacer.
- Borrador Formulario Análisis de los requisitos. Se trata de un formulario de viabilidad interna para poder decidir objetivamente qué estudios de los que se plantean a la Unidad de EECC pueden ser asumidos a través de la Unidad de Plataformas y Servicios.
- Borrador diagramas de flujo de cada proceso para ser revisados y evaluados por el consultor.
- Actualización y unificación de los documentos, guías de trabajo, formularios existentes en la unidad.
- Elaboración de los borradores de diversos PNTs para los procesos de la unidad.

2.2.5 FORMACIÓN Y PLATAFORMAS

2.2.5.1 JORNADAS FORMATIVAS

Dentro de las competencias de la Unidad de EECC, y tras la detección de necesidades formativas manifestadas por los investigadores del ámbito de FISABIO, se ha puesto en marcha la jornada “El ABC en estudios clínicos”.

En la anualidad 2016 llevamos a cabo 7 ediciones con un total de 165 asistentes y en 2017 hemos repetido la actividad formativa el 2 de noviembre en el Hospital General Universitario de Castellón a la que acudieron 28 profesionales sanitarios.

2.2.5.2 PARTICIPACIÓN EN PLATAFORMAS

FARMAINDUSTRIA: PROYECTO BEST

FISABIO a través de sus hospitales, concretamente a través del Hospital Arnau de Vilanova, Hospital General Universitario de Elche, Hospital Dr. Peset y Hospital General Universitario de Alicante, sigue adherido al Proyecto BEST que lidera Farmaindustria.

El proyecto BEST es una iniciativa puesta en marcha en 2006, por la industria farmacéutica y coordinado por FARMAINDUSTRIA, que tiene como objetivo promover el desarrollo de la investigación clínica en medicamentos en España mediante la creación y consolidación de una plataforma de excelencia que reúna a todos los agentes involucrados (promotores, investigadores, gerentes de hospitales y de sus fundaciones, administraciones sanitarias central y regionales, pacientes, academia, etc.).

El estudio de *benchmarking*, destinado a crear un sistema de monitorización continuada de la eficiencia y calidad de los procesos de investigación clínica, fue el primer paso de BEST, para poder en primera instancia *medir* y posteriormente *actuar*.

RED DE ENTIDADES GESTORAS DE INVESTIGACIÓN CLÍNICA HOSPITALARIA Y BIOSANITARIA (REGIC)

**Memoria de actividades fundacionales
del ejercicio terminado el
31 de diciembre de 2017**



Asistencia a la Asamblea y Jornadas REGIC 2017 celebrada en Zaragoza los días 28-29 de septiembre.

Presentación de los objetivos, metodología, resultados y conclusiones emanados, tras la coordinación del *Taller nº 6: "¿Cómo medir la calidad de los EECC? Indicadores, auditorías, acreditaciones."*

MEDICA SCIENTIA INNOVATION RESEARCH (MEDSIR)

MedSIR se trata de una compañía internacional cuyos objetivos son el diseño y la gestión de ensayos clínicos estratégicos que ayuden a mejorar la vida de los pacientes, a añadir conocimientos a la ciencia y a ayudar a las empresas a lograr el éxito con sus productos.

Se suscribe un primer acuerdo de colaboración el 10 de mayo de 2016 para potenciar la realización de estudios clínicos de iniciativa propia entre ambas entidades. Este acuerdo se ha visto ampliado en 2017, al ser el H. Arnau de Vilanova seleccionado como centro de referencia para las determinaciones analíticas a nivel nacional de un subestudio de cáncer de mama.

RED ESPAÑOLA DE ENSAYOS CLÍNICOS PEDIÁTRICOS (RECLIP)

La Fundación FISABIO es miembro fundacional de la Red Española de Ensayos Clínicos Pediátricos (RECLIP).

Gracias a este acuerdo desde la Unidad de EECC se han realizado actividades de promoción de investigadores del ámbito de FISABIO para su participación en ensayos clínicos de fases tempranas en el área de pediatría. Se ha conseguido implicar a investigadores senior y lo más importante a investigadores, que aún teniendo experiencia en la realización de EPAs, les resultaba muy difícil atraer ensayos clínicos a sus servicios. Los departamentos de salud que han estado implicados en estos estudios de feasibility y que han conseguido iniciar el desarrollo de un ensayo clínico son:

- H. General Universitario de Castellón.
- H. Universitario Dr. Peset.
- Hospital Universitario Sant Joan d'Alacant.
- H. General Universitario de Elche.
- Hospital general Universitario de Alicante.

La búsqueda de investigadores y centros participantes en un ensayo clínico debe ser ágil para cumplir con los plazos establecidos, lo que requiere un contacto directo y una comunicación fluida y rápida con los investigadores implicados, es en este proceso en el que FISABIO puede participar para aumentar la participación de nuestros centros.

2.2.6 ACTIVIDADES DE GESTIÓN INTRADEPARTAMENTAL

2.2.6.1 REUNIONES INTRADEPARTAMENTALES

Se han mantenido un total de 5 reuniones con los miembros del Área de Estrategias de Investigación y EECC para, entre otros temas, establecer las tareas de cada gestor, reparto de departamentos de salud, establecimiento reuniones con las gerencias de los centros del ámbito de FISABIO, establecimiento de procedimientos de trabajo, aprobación de las nuevas cuotas de gestión de EECC, Fundanet, seguimiento y cierre de estudios clínicos, indicadores, actuación como ventanilla única, documentación a solicitar al promotor, etc.

Estas reuniones se han mantenido principalmente por videoconferencia y de forma presencial en la sede de Valencia en dos ocasiones.

2.2.6.2 FORMACIÓN CONTINUA RECIBIDA

PLAN DE FORMACIÓN

7-8 de noviembre de 2017 se lleva a cabo en las dependencias de la fundación el curso en BPC en Monitorización impartido por Telstar Life Science Solutions, empresa con gran experiencia en auditorias de ensayos clínicos.

La fundación FISABIO, a través de la Unidad de EECC, está llevando a cabo estas tareas en estudios de iniciativa propia por lo que es altamente aconsejable recibir esta formación para garantizar el cumplimiento de todos los requerimientos legales.

2.2.6.3 SEDE EN EL HOSPITAL GENERAL UNIVERSITARIO DE CASTELLÓN

Desde la Unidad de EECC, y con el fin estratégico de potenciar la investigación clínica con medicamentos o productos sanitarios en el departamento de salud de Castellón, se produce el traslado de una persona una vez al mes para solventar todas las necesidades que acaecen en los servicios del centro.

**Memoria de actividades fundacionales
del ejercicio terminado el
31 de diciembre de 2017**



3 ÀREA DE INNOVACIÓ

El Àrea de Innovación, asume las tareas de gestión y valorización de la innovación y del conocimiento, estableciendo mecanismos de transferencia de los resultados de la actividad al sector productivo o cualquier otro sector social beneficiario del avance científico-técnico.

Con el objetivo de poner en valor el conocimiento generado la institución y transferirlo al mercado y a la sociedad, FISABIO pone a disposición de los profesionales sanitarios e investigadores los siguientes servicios:

- Identificación y análisis de las ideas e invenciones generadas en el ámbito de FISABIO.
- Valorización y protección de los derechos de propiedad intelectual e industrial.
- Comercialización y transferencia de la tecnología al mercado.
- Gestión de proyectos de innovación.
- Desarrollo de actividades formativas destinadas al fomento de la cultura de la innovación.

A continuación se muestran los indicadores innovación¹ para el año 2017. Para aquellos indicadores no agregados y del año 2017, se incluye el dato de ISABIAL-FISABIO.

3.1 INDICADORES DE PROCESO

3.1.1 EMBUDO DE INNOVACIÓN

Número de proyectos que se encuentran en las distintas etapas del proceso de innovación. Se clasifican en cinco fases:

- Captación de ideas
- Evaluación
- Proceso de desarrollo
- Transferencia
- Mercado

Tabla 14. Número de proyectos que se encuentran en distintas etapas del proceso de innovación proporcionados por categorías tecnológicas (31/12/2017)

¹ Elaborados en base al manual de indicadores de innovación de la plataforma ITEMAS- Plataforma de Innovación en Tecnologías Médicas y Sanitarias, 2016 (<https://drive.google.com/file/d/0BxCff6hoDyUtnVOSjAyVU5USIk/view>)

**Memoria de actividades fundacionales
del ejercicio terminado el
31 de diciembre de 2017**



	TICs Salud	Materiales y dispositivos	Farma (*)	Bio (**)	Imagen	Organizativa Asistencial	Total
Ideas en captación	4	3	2	3 [1]	0	1	13
Ideas en evaluación	2	6	3	2	0	1	14
Ideas en desarrollo	3	8 [2]	3	4	0	0	18
Ideas en transferencia	3	4 [1]	3	4	0	1	15
Ideas en el mercado	1	0	0	4	0	0	5

(*) Medicamentos y productos farmacéuticos

(**) Biotecnología y Diagnóstico Molecular

[ISABIAL] Dato correspondiente a ISABIAL

Tabla 15. Ideas nuevas captadas en 2017 y años anteriores por Unidad de Adscripción

	Fisabio- Salud Pública	Fisabio- Oftalmología Médica	Fisabio- Elche	ISABIAL- Fisabio	Fisabio- Peset	Otros Salud	DS	TOTAL
2013	1	0	1	0	3	0		5
2014	2	1	2	1	6	2		14
2015	2	1	1	2	5	1		12
2016	3	0	2	4	3	13		25
2017	6	0	3	3	11	7		30

Tabla 16. Formularios registrados e ideas evaluadas

	2016		2017	
	FISABIO	ISABIAL	FISABIO	ISABIAL
Ideas registradas	21	4	27	3
Formularios registrados	5	0	10	2

**Memoria de actividades fundacionales
del ejercicio terminado el
31 de diciembre de 2017**



Ideas evaluadas	17	3	15	2
Informes emitidos	7	0	18	2

3.1.2 RELACIÓN CON AGENTES EXTERNOS

Acuerdos en el ámbito de la innovación gestionados por el Área (alianzas, acuerdos de transferencia de material, acuerdos de confidencialidad, convenios marco y específicos directamente relacionados con innovación (se excluye contratos de transferencia, acuerdos gestionados por el AI de un ámbito distinto a la innovación, donaciones, mecenazgos, patrocinios).

Los acuerdos se realizan junto con el Área Jurídica de la Fundación. Se excluyen los Acuerdos de Transferencia de Material firmados a través del Biobanco, así como los servicios de secuenciación y bioinformática.

Tabla 17. Relación con agentes externos nacionales e internacionales (excluido ISABIAL)

Nº de acuerdos firmados	2014		2015		2016		2017	
	Nac.	Intern.	Nac.	Intern.	Nac.	Intern.	Nac.	Intern.
Ac. confidencialidad	11	0	7	1	2	2	5	1
Ac. Transferencia de Material	1	1	2	2	0	0	0	0
Ac. cotitularidad	1	0	2	1	0	0	1	0
Plataformas y Redes (nuevas)	2	0	1	0	0	0	1	0
Otros (convenios marco, adendas licencias, convenios de colaboración, subcontrataciones)	ND	ND	ND	ND	9	1	10	1
TOTAL	16		16		14		19	

**Memoria de actividades fundacionales
del ejercicio terminado el
31 de diciembre de 2017**



Tabla 18. Relación con agentes externos nacionales e internacionales (ISABIAL)

	2014		2015		2016		2017	
	Nac.	Intern.	Nac.	Intern.	Nac.	Intern.	Nac.	Intern.
Nº de acuerdos firmados								
Acuerdos de confidencialidad	ND	ND	ND	ND	1	0	1	0
Acuerdos de Transferencia de Material	ND	ND	ND	ND	0	0	0	0
Acuerdos de cotitularidad	ND	ND	ND	ND	0	0	1	0
Plataformas y Redes (nuevas)	ND	ND	ND	ND	0	0	0	0
Otros (convenios marco, adendas licencias, convenios de colaboración, subcontrataciones)	ND	ND	ND	ND	2	0	0	0
TOTAL	ND		ND		3		2	

FISABIO forma parte de las de las siguientes redes de innovación e investigación en las que participa el Área de Innovación:

- Banco de Patentes de la Generalitat Valenciana
- BIOVAL. Bioregión de la Comunidad Valenciana
- Connecta Salut (Las Naves). Red de Innovación en Salud (anteriormente VIT Salud – Inndea)
- ITEMAS. Plataforma de Innovación en Tecnologías Médicas y Sanitarias

**Memoria de actividades fundacionales
del ejercicio terminado el
31 de diciembre de 2017**



- REGIC. Red de Entidades Gestoras de Investigación Clínica Hospitalaria y Biosanitaria
- Pacte Local per la Innovació.

3.1.3 PARTICIPACIÓN DE PROFESIONALES EN ACTIVIDADES DE INNOVACIÓN

Número de profesionales que han contactado con el área de innovación.

Tabla 19. Número de profesionales que han planteado ideas al Área de innovación por año (excluido ISABIAL)

	2014	2015	2016	2017
Empleados Fisabio	5	4	5	12
Personal sanitario	20	10	25	30

Tabla 20. Número de profesionales que han planteado ideas al Área de innovación por año (ISABIAL)

	2014	2015	2016	2017
Empleados Fisabio	ND	ND	1	3
Personal sanitario	ND	ND	6	4

Tabla 21. Número de profesionales que han planteado ideas al Área de innovación según la etapa del embudo de innovación en la que se encuentran a fecha 31/12/2017(excluido ISABIAL)

		Nº profesionales (31/12/2016)	Nº profesionales (31/12/2017)
Ideas en captación	Empleados Fisabio	5	2
	Personal sanitario	20	14
	Empleados Fisabio	13	18

**Memoria de actividades fundacionales
del ejercicio terminado el
31 de diciembre de 2017**



Ideas evaluadas, o en fase de desarrollo, transferencia o mercado	Personal sanitario	40	42
---	--------------------	----	-----------

Tabla 22. Número de profesionales que han planteado ideas al Área de innovación según la etapa del embudo de innovación en la que se encuentran a fecha 31/12/2017 ISABIAL

		Nº profesionales (31/12/2016)	Nº profesionales (31/12/2017)
Ideas en captación	Empleados Fisabio	ND	0
	Personal sanitario	ND	2
Ideas evaluadas, o en fase de desarrollo, transferencia o mercado	Empleados Fisabio	ND	1
	Personal sanitario	ND	5

3.1.4 DIFUSIÓN EXTERNA E INTERNA

Tabla 23. Eventos de difusión interna organizados por el Área de Innovación

	2014	2015	2016	2017
Sesiones internas de formación, reuniones o visitas a grupos de investigación/servicios	ND	ND	11	5
Visitas a departamentos o centros pertenecientes a la Fundación	ND	ND	10	4
Formación/cursos impartidos	-	-	-	2 (1)
Otros: I Trobada Investigadors/investigadores Fundació Fisabio (2)	-	-	-	1

**Memoria de actividades fundacionales
del ejercicio terminado el
31 de diciembre de 2017**

Difusión de oportunidades tecnológicas y/o de colaboración (Seimed) (nº boletines internos en los que se ha difundido) (3)	ND	ND	1	16
Difusión de convocatorias de innovación (3)	ND	ND	8	7

ND: dato no disponible

(1) curso impartido en ISABIAL: "Introducción a innovación y propiedad intelectual e industrial"

(2) en colaboración con otras áreas de la Fundación

(3) en colaboración con el área de Gestión de Proyectos

Tabla 24. Difusión externa

		2014	2015	2016	2017
Jornadas y Eventos abiertos a la participación o asistencia de profesionales de otros centros no pertenecientes a la Fundación		0	1	2	0 [1]
Notas de prensa y noticias (1)		4	6	8	10 [1]
Difusión de resultados y de la cartera tecnológica (1) (2)					
Difusión de ofertas tecnológicas	Web Fisabio	0	2	7	2
	Seimed	0	0	4	0
	Banco de Patentes	0	2	5	5
	Techtour	-	-	11	1
Difusión de vídeos asociados a las ofertas tecnológicas	Web Fisabio	0	2	5	2
	Banco de Patentes	0	2	5	5

[ISABIAL] Dato correspondiente a ISABIAL

(1) En colaboración con el Área de Comunicación

(2) ISABIAL: 0

3.2 INDICADORES DE RESULTADOS

3.2.1 PROYECTOS DE INNOVACIÓN

Se incluyen los proyectos solicitados y concedidos con financiación pública o privada, nacional e internacional, de concurrencia competitiva o no (concretamente: convocatoria RETOS-Colaboración, Desarrollo Tecnológico del FIS, FIPSE y proyectos intramurales de innovación).

Tabla 25. Proyectos de innovación (1) (excluido ISABIAL)

	2016	2017
Número total de proyectos de innovación solicitados (2,3)	16	27
Número total de proyectos de innovación concedidos (3)	5	12
Cuantía total concedida (4)	215.654,18 €	158.040,00€

(1) proyectos gestionados por el Área de gestión de proyectos de I+D+i

(2) en el caso de adjudicación directa se contabiliza una solicitud por proyecto

(3) la fecha de resolución de la convocatoria determina la inclusión del proyecto solicitado.

(4) se incluye la cuantía total concedida para todas las anualidades.

Tabla 26. Proyectos de innovación ISABIAL

ISABIAL	2016	2017
Número total de proyectos de innovación solicitados (2,3)	8	1
Número total de proyectos de innovación concedidos (3)	5	0
Cuantía total concedida (4)	62.951,87 €	0,00 €

(1) en el caso de adjudicación directa se contabiliza una solicitud por proyecto

(2) la fecha de resolución de la convocatoria determina la inclusión del proyecto solicitado.

(3) se incluye la cuantía total concedida para todas las anualidades.

3.2.2 CONTRATOS DE TRANSFERENCIA DE CONOCIMIENTO

Se incluyen los contratos de servicios de I+D (incluidos los contratos a cargo de proyectos CDTI o RETOS concedidos a empresas), consultoría y asistencia técnica.

Tabla 27. Contratos de servicios de I+D (1)

	Número de contratos firmados			
	2014	2015	2016	2017
Nacional	3	2	1	1
Internacional	1	3	0	1

(1) ISABIAL: 0

3.2.3 PATENTES

Tabla 28. Patentes en trámite 2012-2017 (excluido ISABIAL)

Oficina	OEPM	EPO	USPO	Otras	Total
Solicitud prioritaria	5	3	1	0	9
Solicitud PCT	5	1	0	0	6
Fases nacionales	-	4	4	11	19

Tabla 29. Patentes en trámite 2012-2017 ISABIAL

Oficina	OEPM	EPO	USPO	Otras	Total
Solicitud prioritaria	1	0	0	0	1
Solicitud PCT	1	0	0	0	1
Fases nacionales	0	0	0	0	0

Tabla 30. Patentes concedidas 2012-2017

**Memoria de actividades fundacionales
del ejercicio terminado el
31 de diciembre de 2017**



Oficina	OEPM	EPO	USPO	Otras	Total
Concedidas	2	1(*)	1	8	10

Patentes concedidas 2012-2017 ISABIAL: 0

*actualmente en fase de validación

Tabla 31. Patentes (y otros resultados de I+D+i) explotadas

	Nacionalidad del licenciario		Ingresos		Año de licencia (firma contrato)
	Nacional	Internacional	Total	2017	
Patente/Familia de patente 201031302	1	-	0	0	2014
Patente/Familia de patente P201232077	1	-	20.000	5.000	2015

Patentes (y otros resultados de I+D+i) explotadas ISABIAL: 0

El número total de patentes activas (prioritarias) al finalizar el año 2017 es de nueve.

3.2.4 MODELOS DE UTILIDAD

Tabla 32. Modelos de utilidad (MU) solicitados y concedidos en el periodo 2012-2017

	Nº
Solicitados en cualquier oficina	3
Concedidos en cualquier oficina	2
En explotación	0

Modelos de utilidad (MU) solicitados y concedidos en el periodo 2012-2017 ISABIAL: 0

El número total de modelos de utilidad activos al finalizar el año 2017 es de tres.

3.2.5 MARCAS, NOMBRES COMERCIALES Y DISEÑOS INDUSTRIALES

Tabla 33. Marcas y diseños industriales solicitadas y concedidas en el periodo 2012-2017

		Nº
Marcas	Solicitados en cualquier oficina	3
	Concedidos en cualquier oficina	3
	En explotación	1
Diseños Industriales	Solicitados en cualquier oficina	0
	Concedidos en cualquier oficina	0
	En explotación	0

Marcas y diseños industriales solicitadas y concedidas en el periodo 2012-2017 ISABIAL: 0

El número total de marcas activas al finalizar el año 2017 es de tres.

Tabla 34. Patentes, Modelos de Utilidad y Marcas solicitadas, concedidas y licenciadas en 2017

	Patentes	Modelos de Utilidad	Marcas
Solicitudes Prioritarias	1	-	-
Solicitudes PCT	-	-	-
Extensiones (1)	4	1	-
Concedidas (1)	4	-	-
Licenciadas	-	-	-

(1) en cualquier oficina

Patentes, Modelos de Utilidad y Marcas solicitadas, concedidas y licenciadas en 2017 ISABIAL:

0

3.2.6 APLICACIONES INFORMÁTICAS (SOFTWARE)

Registros de software solicitado, concedido o en explotación: 1

Aplicaciones para dispositivos móviles disponibles: 1

Página web sanitaria: 1

Aplicaciones informáticas (software) ISABIAL: 0

3.2.7 PROPIEDAD INTELECTUAL CON CAPACIDAD DE TRANSFERENCIA (DERECHOS DE AUTOR)

No existen registros de resultados de propiedad intelectual que no sean software.

3.2.8 SECRETO INDUSTRIAL Y KNOW-HOW TRANSFERIDO

Tabla 35. Secreto industrial y Know-how transferido en el periodo 2012-2017

	Nº
Acuerdos de licencia de Know-how	1
Acuerdos de licencia de secretos industriales	0
Cuantía total facturada por licencias de Know-how	1533,55

Secreto industrial y Know-how transferido en el periodo 2012-2017 ISABIAL: No disponible

3.2.9 CREACIÓN DE EMPRESAS DE BASE TECNOLÓGICA. SPIN-OFFS Y START-UPS

FISABIO no cuenta con empresas de base tecnológica.

ISABIAL no cuenta con empresas de base tecnológica.

3.3 FORMACIÓN ESPECÍFICA RECIBIDA POR EL PERSONAL DEL ÁREA

FORMACIÓN ESPECÍFICA RECIBIDA POR EL PERSONAL DEL ÁREA

**Memoria de actividades fundacionales
del ejercicio terminado el
31 de diciembre de 2017**



Formación específica para la gestión de la innovación. Formación recibida en materias relacionadas con gestión de innovación, propiedad industrial e intelectual, valorización, creación de empresas de base tecnológica, negociación, financiación, transferencia de resultados, creatividad, etc.

Tabla 36. Formación recibida por el personal del área en 2017

	Nacional	Internacional
Otros cursos (+ de 20h)	1	0
Otras actividades (duración igual o inferior a 20h)	8 [1]	0
Otros eventos (asambleas periódicas, grupos de trabajo)	9	0

[ISABIAL] Dato correspondiente a ISABIAL

3.4 OTROS

En 2017 se constituyó el Comité de Innovación de ISABIAL. El Área de Innovación asumió la Secretaría de dicho Comité.

4 AREA DE PLATAFORMAS Y SERVICIOS

4.1 RED VALENCIANA DE BIOBANCOS

4.1.1 DESCRIPCIÓN DE LA PLATAFORMA

La Red Valenciana de Biobancos (RVB), promovida por la Conselleria de Sanitat Universal i Salut Pública, a través de la Dirección General competente en materia de investigación sanitaria y gestionada por FISABIO, es una Plataforma de Apoyo a la Investigación Biomédica que tiene como objetivo coordinar la actividad de los biobancos autorizados en la Comunidad Valenciana que decidan adscribirse a la misma, con el fin último de poner a disposición de la comunidad científica internacional muestras biológicas de alta calidad para el desarrollo de proyectos de interés biomédico.

Son fines de la RVB:

- Facilitar la investigación en red como garantía de una investigación de calidad.
- Velar para que la investigación por medio de muestras biológicas se ajuste a las previsiones contenidas en el ordenamiento jurídico vigente y, en particular, a las previsiones establecidas en el Convenio para la protección de los derechos humanos y la dignidad del ser humano con respecto a las aplicaciones de la Biología y la Medicina hecho en Oviedo el 4 de abril de 1997.
- Garantizar que los servicios prestados y las actividades desarrolladas se lleven a cabo con pleno respeto a los derechos y libertades fundamentales, a la dignidad e identidad humana y, en particular, respetando el tratamiento confidencial de los datos personales.

En la actualidad forman parte de la RVB los siguientes biobancos autorizados en la Comunidad Valenciana:

CÓDIGO	NOMBRE DEL BIOBANCO	NOMBRE ABREVIADO
B.0000863	Biobanco para la Investigación Biomédica y en Salud Pública de la Comunidad Valenciana	Biobanco IBSP-CV

**Memoria de actividades fundacionales
del ejercicio terminado el
31 de diciembre de 2017**



B.0000834	Biobanco del Hospital General Universitario de Alicante - ISABIAL	Biobanco ISABIAL-HGUA
B.0000847	Biobanco del Hospital General Universitario de Elche	Biobanco HGUE
B.0000773	Biobanco de la Fundación Instituto Valenciano de Oncología	Biobanco FIVO
B.0000768	Biobanco de la Fundación para la Investigación del Hospital Clínico de la Comunidad Valenciana	Biobanco INCLIVA
B.0000711	Biobanco del Consorcio Hospital General Universitario de Valencia	Biobanco FiCHGUV
B.0000651	Biobanco Hospital Clínica Vistahermosa	Biobanco Vistahermosa
B.0000590	Biobanco del Centro de Investigación Biomédica en Red de Enfermedades Raras	Biobanco CIBERER

4.1.2 ACTIVIDAD DESARROLLADA

Durante 2017, la RVB ha centrado su actividad en:

- El diseño y desarrollo de nuevas funcionalidades del Sistema de Gestión de la Información (SGI-RVB):
 - Ampliación y optimización del módulo de Solicitudes: se añaden nuevas opciones, como el registro de cesiones (custodias) o la atención de solicitudes por fases. Se aumenta la flexibilidad de uso de éste, permitiendo añadir o eliminar muestras implicadas en diferentes estados de la solicitud, retroceder de estado, reabrir envíos...etc.
 - Mejora de la usabilidad general del SGI-RVB: Se optimiza el tiempo de carga de las consultas más costosas, se mejora el proceso de registro de muestras asociadas a las donaciones...etc.

**Memoria de actividades fundacionales
del ejercicio terminado el
31 de diciembre de 2017**



- Aumento en la explotación de datos: Se permite la exportación a Excel de nuevas tablas, se incluyen nuevos campos en los listados obtenidos en el módulo de Seguimiento y medición de procesos...etc.
- Actividades de soporte técnico en el SGI-RVB para la creación de nuevas colecciones, configuración de parámetros definidos en los procedimientos normalizados de trabajo a nivel informático, y asesoramiento sobre el manejo y optimización del uso de la aplicación.
- Actividades de formación y difusión, destacando su participación en la organización de:
 - *I Edición del Master en Biobancos y gestión de recursos biológicos para investigación* (Universidad Católica de Valencia, dic 2017 – sept 2018).
 - *II Encuentro de Investigadores en Cáncer ciutat d'Alcoi: "La investigación al servicio del paciente oncológico"*, Alcoi, 24 de marzo de 2017.
 - *I Curso de Asesoramiento en implantación de un Sistema de Gestión de la Calidad conforme a la Norma ISO 9001:2015 en biobancos y otros laboratorios de gestión de muestras biológicas*, Valencia, del 6 al 8 de junio de 2017 y del 20 al 22 de junio de 2017.
- Actividades de coordinación en la obtención, procesamiento y almacenamiento de muestras con participación de más de un biobanco de la red.
- Tramitación de solicitudes de muestras; Durante el año 2017 se han gestionado un total de 27 solicitudes, pudiéndose destacar el incremento de actividad desarrollado por el Subnodo de Tumores Sólidos, al que corresponden el 66% de las solicitudes gestionadas [*véase Figura RVB1. Comparativa de nº solicitudes de muestras por tipología de colección (2016 vs 2017)*], el incremento de la tipología de colecciones a las que se han realizado dichas solicitudes [*véase Figura RVB2. Comparativa de % de solicitudes de muestras por tipología de colección (2016 vs 2017)*] y la participación, cada vez mayor, de los biobancos que forman parte de la RVB en la cesión de muestras a proyectos de investigación, pudiéndose destacar el gran carácter cooperativo demostrado por el Biobanco FIVO en el contexto de la red [*Véase Figura RVB3: Comparativa de las solicitudes atendidas por los biobancos de la RVB (2016 vs 2017)*].

Figura RVB1. Comparativa de nº solicitudes de muestras por tipología de colección (2016 vs 2017).



Figura RVB2. Comparativa de % de solicitudes de muestras por tipología de colección 2016 – 2017



Figura RVB3. Comparativa de las solicitudes atendidas por los biobancos de la RVB (2016 vs 2017).

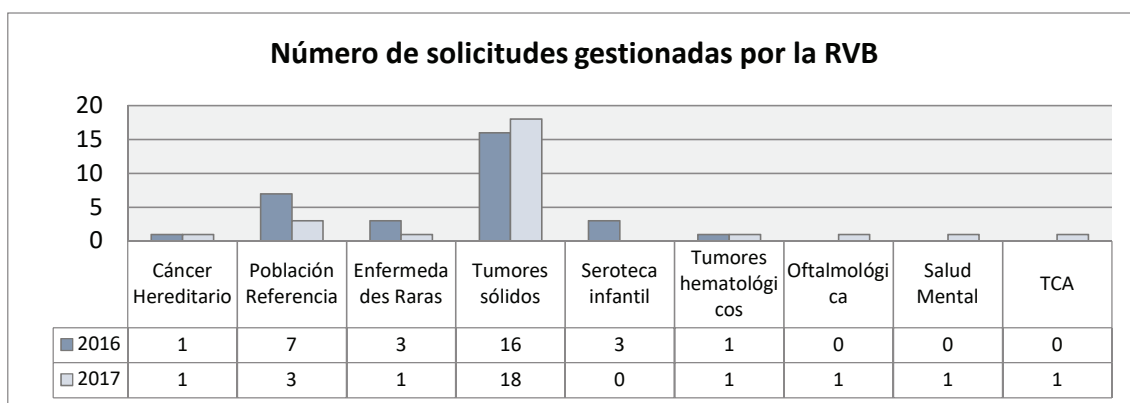

4.2 BIOBANCO IBSP-CV

4.2.1 DESCRIPCIÓN DEL SERVICIO

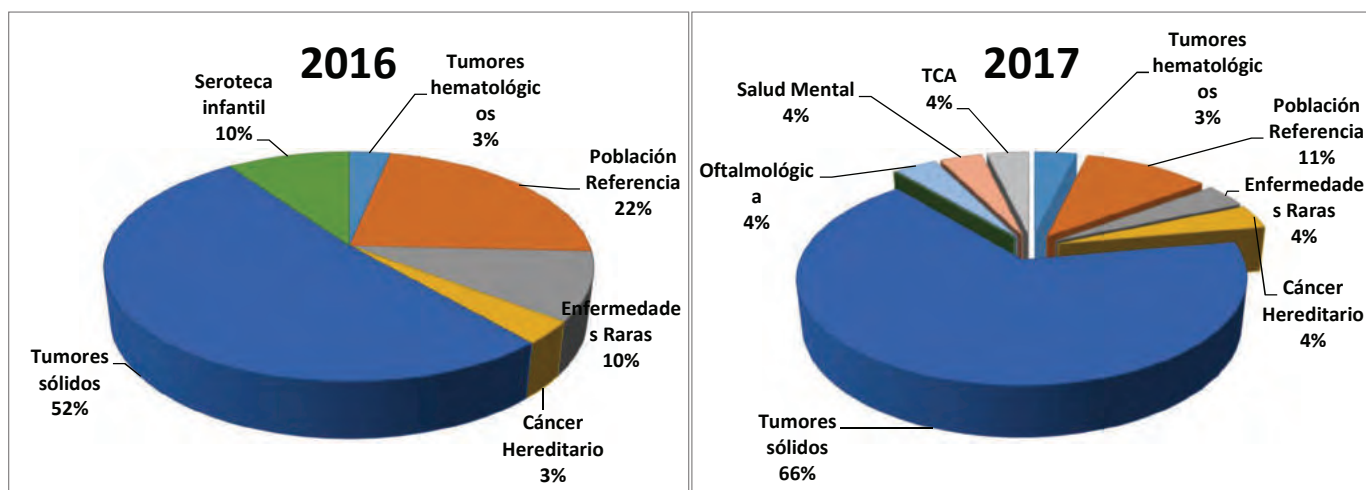
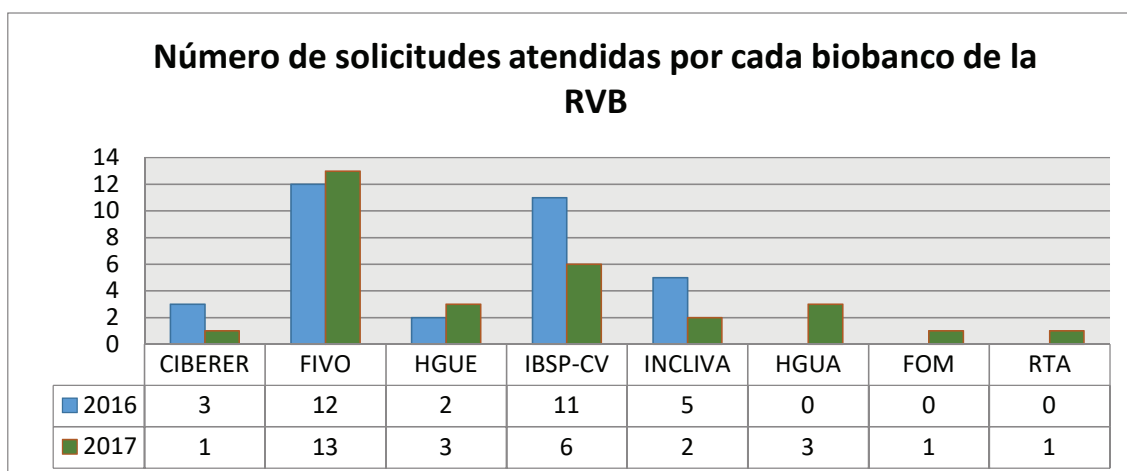
El Biobanco para la Investigación Biomédica y en Salud Pública de la Comunidad Valenciana (Biobanco IBSP-CV) pone a disposición de los investigadores colecciones de material biológico humano e información asociada de carácter diagnóstico y/o epidemiológico, actuando así como un servicio de apoyo a la investigación biomédica y en salud pública.

El Biobanco IBSP-CV tiene como principales objetivos:

- Promover la creación y mantenimiento de colecciones poblacionales (en régimen de biobanco) de muestras de sujetos residentes en la Comunidad Valenciana:
 - Colecciones de interés general representativas de la población residente en la Comunidad Valenciana para su utilización en proyectos de investigación biomédica y proyectos de investigación en salud pública
 - Colecciones de cohortes de individuos sanos expuestos a una determinada condición para su utilización en proyectos de investigación dirigidos al estudio de enfermedades desde un punto de vista epidemiológico y el diseño de estudios casos-control.
- Promover la creación y mantenimiento de colecciones de muestras (en régimen de biobanco) asociadas enfermedades con sus respectivos controles:
 - Colecciones de muestras asociadas a programas de prevención y control de enfermedades puestos en marcha por la Conselleria de Sanitat Universal i Salut Pública.

**Memoria de actividades fundacionales
del ejercicio terminado el
31 de diciembre de 2017**

- Colecciones de muestras de enfermedades procedentes de los centros asistenciales de la Conselleria de Sanidad Universal y Salud Pública a los que da cobertura FISABIO y en los que se considera inviable la creación y sostenibilidad de un biobanco propio.
- Ofrecer un Servicio de Custodia de colecciones asociadas a proyectos de investigación o colecciones asociadas a líneas de investigación.
- Suministrar sin ánimo de lucro las muestras biológicas almacenadas en régimen de biobanco a grupos de investigación que cumplan los requisitos científicos y éticos exigibles para su uso.
- Garantizar el respeto a los derechos y libertades fundamentales, protección de la dignidad e identidad del donante y tratamiento de sus datos personales.
- Ofrecer servicios de apoyo a la investigación.
- Actuar como biobanco de referencia de la Comunidad Valenciana en el contexto de la Red Valenciana de Biobancos (RVB).

4.2.1.1 COLECCIONES DISPONIBLES

NOMBRE DE COLECCIONES	TIPO DE MUESTRAS
(Col. Cáncer Hereditario) Cáncer de Colon Hereditario No Polipósico (CCHNP) o Síndrome de Lynch I y II	Tejido tumoral fijado en parafina, ADN
(Col. Cáncer Hereditario) Neoplasia Endocrina Múltiple (MEN 2) y Carcinoma Medular en Tiroides Familiar	ADN
(Col. Cáncer Hereditario) Von Hippel-Lindau (angiomatosis, cáncer renal)	ADN
(Col. Cáncer Hereditario) Cáncer de mama y ovario familiar	sólidas fijadas, plasma, células mononucleares, sangre periférica, ADN
Orinas Infantiles	orina
Población de Referencia infantil de la Comunidad Valenciana	suero, plasma, sangre periférica, ADN, células mononucleares, sangre periférica

**Memoria de actividades fundacionales
del ejercicio terminado el
31 de diciembre de 2017**

Población de Referencia adulta de la Comunidad Valenciana	suero, plasma, sangre periférica, ADN, células mononucleares, sangre periférica
Trastornos de la Conducta Alimentaria	suero, plasma, sangre periférica, ADN
VIH	suero, plasma
Patología Ocular	Tejido parafinado
Lágrimas	Lágrimas
Miopes	Humor acuoso, suero
Neoplasias Mieloides	Células mononucleares
Colección de Custodia A	Leche materna, Orina
Colección de Custodia B	Leche materna, orina, pelo
Colección de Custodia C	Leche materna, sangre periférica, sangre de cordón, suero, plasma, células mononucleares, saliva, frotis bucal y vaginal, líquido amniótico, heces, orina, vernix caseoso, placenta

4.2.2 ACTIVIDAD DESARROLLADA

Durante el año 2017, el Biobanco IBSP-CV, de acuerdo a lo establecido en su Plan Estratégico 2013 - 2017, ha continuado con su proceso de crecimiento e incorporación de colecciones de centros asistenciales de la Conselleria de Sanidad Universal y Salud Pública a los que da cobertura FISABIO y que no cuentan en sus instalaciones con un biobanco propio. Cabe destacar el trabajo de regularización de muestras de las colecciones procedentes de FISABIO Oftalmología Médica (Colección de Lágrimas y Colección de Miopes) y la creación de la Colección de Patología Ocular; así como el establecimiento de los primeros circuitos de recogida

**Memoria de actividades fundacionales
del ejercicio terminado el
31 de diciembre de 2017**



de muestras en el Departamento de Salud Dr. Peset (Colección de Nespolasias Mieloides) y en el Departamento de Salud de Castellón (Colección de Tumores Sólidos).

Dicha actividad viene a sumarse a la que viene realizándose desde la creación del biobanco en 2009 de obtención, procesamiento y almacenamiento y cesión de muestras asociadas a proyecto de grupos de investigación de FISABIO Salud Pública; de muestras de colecciones vinculadas a Programas de Prevención y Control de Enfermedades puestos en marcha por la Dirección General de Salud Pública, destacando el alto interés de investigación biomédica que presenta la colección de Cáncer Hereditario de la Comunidad Valenciana a nivel nacional e internacional; y de muestras de colecciones de carácter poblacional promovidas por el propio biobanco.

Señalar, a su vez, el crecimiento del Servicio de Custodia de colecciones asociadas a proyectos y líneas de investigación durante el periodo de ejecución de los mismos, con una captación de más de 6.000 alícuotas de muestras de material biológico.

La actividad de captación de donantes, obtención y cesión de muestras, durante el año 2017, queda recogida en la tabla siguiente:

Donaciones	Muestras	Alícuotas	Solicitudes	Muestras cedidas
648	4.858	1.827	6	1.037
Captación (custodia)			Cesión (custodia)	
Donaciones	Muestras	Alícuotas	Solicitudes	Muestras cedidas
496	1.770	6.253	26	1.948

En materia de calidad, el Biobanco IBSP-CV se encuentra certificado por AENOR conforme a la Norma ISO 9001:2008, y se encuentra en el periodo de transición para la obtención de la reacreditación conforme a la nueva edición de la norma (Norma ISO 9001:2015).

El Biobanco IBSP-CV ha presentado 5 ponencias (2 regionales y 3 internacionales), todas en colaboración con la RVB; 1 comunicación oral a un congreso internacional en colaboración con la RVB y la PNBB; y 6 comunicaciones con modalidad póster a 2 congresos nacionales, 2 en colaboración con la PNBB y 4 en colaboración con la RVB.

4.3 BIOBANCO DEL INSTITUTO DE INVESTIGACIÓN SANITARIA Y BIOMÉDICA DE ALICANTE- HOSPITAL GENERAL UNIVERSITARIO DE ALICANTE (ISABIAL-HGUA)

4.3.1 DESCRIPCIÓN DEL SERVICIO

El Biobanco ISABIAL-HGUA se constituye como un servicio de apoyo a la investigación cuya misión es gestionar colecciones de muestras promovidas por los grupos de investigación del Hospital, por la Red Valenciana de Biobancos y por la Plataforma Nacional de Biobancos, con el fin último de poner a disposición de la comunidad científica internacional muestras e información de la más alta calidad para su uso en proyectos de investigación biomédica.

Entre los objetivos del biobanco se encuentran los siguientes:

- Gestionar, con criterios de calidad, orden y destino, las colecciones en régimen de biobancos promovidas por los grupos de investigación de ISABIAL-HGUA.
- Promover la creación de colecciones estratégicas en el marco de la Red Valenciana de Biobancos y de la Plataforma Nacional de Biobancos
- Suministrar sin ánimo de lucro las muestras biológicas almacenadas en el biobanco a grupos de investigación de la propia institución, o ajenos a la misma, que cumplan los requisitos científicos y éticos exigibles para el uso de este tipo de muestras.
- Realizar tareas de asesoramiento en materia de utilización de muestras biológicas humanas en investigación biomédica.

4.3.1.1 COLECCIONES DISPONIBLES

NOMBRE DE COLECCIÓN	TIPO DE MUESTRAS
Adenoma de hipófisis	tejido tumoral en fresco y fijado; ácidos nucleicos

**Memoria de actividades fundacionales
del ejercicio terminado el
31 de diciembre de 2017**



Adenoma de hipófisis (histórica)	tejido tumoral fijado
Adenoma de hipófisis (Hospital de la Ribera)	Tejido fijado y fresco
Archivo Asistencial Anatomía Patológica	tejidos frescos y fijados
Cáncer de endometrio (histórica)	tejido tumoral en fresco y fijado, ADN tejido tumoral
Cáncer de pulmón (histórica)	tejido tumoral en fresco y fijado
Carcinoma colorrectal	tejido tumoral en fresco y fijado; plasma, suero y linfocitos de sangre periférica, ácidos nucleicos
Carcinoma colorrectal (histórica)	tejido tumoral en fresco y fijado, ADN tejido tumoral
	tejido tumoral en fresco y fijado, ADN tejido tumoral
Carcinoma de pulmón	tejido tumoral en fresco y fijado
Carcinoma infiltrante de mama	tejido tumoral en fresco y fijado; plasma, suero y linfocitos de sangre periférica, ácidos nucleicos
Carcinoma infiltrante de mama (histórica)	tejido tumoral en fresco y fijado, ácidos nucleicos
Controles adenoma de hipófisis	tejido fijado, ácidos nucleicos
Controles sanos	plasma, suero y linfocitos de sangre periférica, ADN

**Memoria de actividades fundacionales
del ejercicio terminado el
31 de diciembre de 2017**



Esclerosis múltiple	sangre periférica, sueros y líquido cefalorraquídeo
Hepatitis virales	plasma, suero y linfocitos de sangre periférica
Hepatocarcinoma	tejido tumoral en fresco y fijado
Hipertensión portal	plasma, suero y linfocitos de sangre periférica
Hipertensión pulmonar	plasma, suero y linfocitos de sangre periférica
Lesiones preneoplásicas (histórica)	lesiones preneoplásicas (pólipos), ADN tejido fijado
Lesiones preneoplásicas colon	Tejido tumoral y sano fijados y criopreservados, plasma, suero y linfocitos de sangre periférica, ácidos nucleicos lesiones preneoplásicas
Melanoma	tejido tumoral en fresco y fijado, plasma, suero y linfocitos de sangre periférica, ácidos nucleicos
Melanoma (histórica)	tejido tumoral fijado, ácidos nucleicos
Obesidad	sangre periférica, suero, grasa blanca (subcutánea y visceral), grasa parda
Pancreatitis aguda	plasma, suero y linfocitos, ADN de sangre periférica
Pancreatitis crónica	plasma, suero y linfocitos, ADN de sangre periférica
Pieles sanas	fragmentos de pieles sanas, ácidos nucleicos

**Memoria de actividades fundacionales
del ejercicio terminado el
31 de diciembre de 2017**



Trasplante hepático	plasma, suero y linfocitos de sangre periférica, tejido fijado.
Tumores de ovario	tejido tumoral en fresco y fijado
Tumores pediátricos	tejido tumoral fresco y fijado
Tumores SNC (histórica)	tejido tumoral fijado, ácidos nucleicos
VIH	plasma, suero y linfocitos
EPICOLON III	tejido tumoral y sano fijados y criopreservados, plasma, suero y linfocitos de sangre periférica, ácidos nucleicos
Neumonía	plasma, suero y linfocitos de sangre periférica
Enfermedades raras	plasma, suero y linfocitos de sangre periférica
Farmacogenética	pellet celular, ácidos nucleicos (sangre periférica y saliva)
Patología benigna de mama	tejido sano fijado
Neoplasias hematológicas	linfocitos
Lesiones pancreáticas	líquido pancreático, plasma, suero y linfocitos de sangre periférica
Controles colon	mucosa normal colon criopreservada, plasma, suero y linfocitos de sangre periférica
Rinitis alérgica	Plasma, suero y linfocitos de sangre periférica. Exudado nasal

**Memoria de actividades fundacionales
del ejercicio terminado el
31 de diciembre de 2017**



Microbiología	aislados microbiológicos enfermedades infecciosas, plasma, suero y linfocitos de sangre periférica
Gripe	Suero y linfocitos de sangre periférica
Psoriasis HGU Elda	Suero
Inmunidad celular	Plasma, suero y linfocitos de sangre periférica.
Derrame pleural neoplásico	Plasma, suero y linfocitos de sangre periférica. Líquido pleural
Tumor vesical infiltrante	Tejido tumoral y no tumoral fijado y criopreservado
Trombofilias	Plasma y linfocitos de sangre periférica
Hemofilia	Plasma y linfocitos de sangre periférica
Microbiota pulmonar	Lavados bronquiales
Leucemias infantiles	Aspirado medular; plasma, suero y linfocitos de sangre periférica

4.3.2 ACTIVIDAD DESARROLLADA

El Biobanco ISABIAL-HGUA ha continuado implantando mejoras en su funcionamiento de cara a mejorar el servicio prestado:

- Implantación de un procedimiento de reclamación de consentimientos informados pendientes. A principios de cada mes, se envía un mail a los responsables de colección recordando aquellas muestras cuyos consentimientos aún no ha sido recibido. Gracias a esta medida, se recuperó el 29% de los consentimientos pendientes de la anualidad.

**Memoria de actividades fundacionales
del ejercicio terminado el
31 de diciembre de 2017**



El Biobanco ISABIAL-HGUA ha presentado 8 comunicaciones a congresos (1 regional y 7 nacionales); 2 en colaboración con la RVB y uno con la PRNBB.

Durante 2017, la actividad de captación de donantes y material biológico, así como el suministro de muestras, queda recogida en la tabla siguiente:

Captación		Cesión		
Donaciones	Muestras	Alícuotas	Solicitudes	Muestras cedidas
978	2032	6207	21	1733

Durante la fase de diseño del proyecto, los investigadores contactan con Biobanco para conocer la disponibilidad de muestras y/o posibilidad de recogida, así como presupuesto aproximado. Durante 2017 se recibieron 31 consultas de disponibilidad, de las que 2 se tramitaron como solicitud formal tras resolución favorable. Se recibieron 30 solicitudes de muestras procedentes de la PRNBB y una de la RVB que no se atendieron por no disponer del material solicitado.

Procedencia	Número	Estado
PRNBB	1	Pendiente de cesión
RVB	1	Cerrada
ISABIAL	14	5 Cerradas 9 pendientes de cesión
Investigadores externos	4	1 cerrada 3 pendientes de cesión
Industria	1	Pendiente de cesión

Para atender estas solicitudes fue necesario tramitar la exención de CI para 158 donantes.

4.4 BIOBANCO DEL HOSPITAL GENERAL UNIVERSITARIO DE

ELCHE (HGUE)

4.4.1 DESCRIPCIÓN DEL SERVICIO

El Biobanco del Hospital General Universitario de Elche tiene como misión gestionar colecciones de muestras que presenten un alto interés científico para los grupos de investigación del Departamento de Salud Elche – Hospital General y para la RVB.

Entre los objetivos del servicio se encuentran los siguientes:

- Gestionar, con criterios de calidad, orden y destino, las colecciones en régimen de biobancos promovidas por los grupos de investigación del Departamento de Salud.
- Promover la creación de colecciones estratégicas en el marco de la RVB.
- Suministrar, sin ánimo de lucro, las muestras biológicas almacenadas en el biobanco a grupos de investigación de la propia institución, o ajenos a la misma, que cumplan los requisitos científicos y éticos exigibles para el uso de este tipo de muestras.
- Realizar tareas de asesoramiento en materia de utilización de muestras biológicas humanas en investigación biomédica.

4.4.1.1 COLECCIONES DISPONIBLES

NOMBRE DE COLECCIÓN	TIPO DE MUESTRAS
Col. Sangre Periférica	Suero, Plasma y Cel. mononucleares
TUMORES SÓLIDOS	Tejido sano, Tejido tumoral
VIRUS HEPATITIS C (VHC)	Plasma, Suero y Orina
Caracterización criptas cervicales	Tejido sano
Mucosa Colon Sana (pacientes sin neoplasia intest)	tejido sano, saliva
ERCA	Plasma
VIH_BB HGUE	Plasma, Suero y Orina

**Memoria de actividades fundacionales
del ejercicio terminado el
31 de diciembre de 2017**



HPV en muestras de exudado endocervical	Exudado endocervical
Osteopenia prematuros	Orina, Sangre periférica
TENDÓN BÍCEPS	Tejido Sano

4.4.2 ACTIVIDAD DESARROLLADA

En el año 2017, el biobanco ha centrado su actividad en la obtención, procesamiento, y almacenamiento de muestras biológicas asociadas al Banco de Tumores, vinculado al Servicio de Anatomía Patológica y en la cesión de muestras a proyectos tanto de grupos de investigación del propio centro, como de grupos de investigación externos y empresas.

Las colecciones de muestras que han tenido actividad en cuanto a la captación de muestras, solicitudes y cesiones son:

- Colección tumores sólidos (régimen “Biobanking”)
- Colección cáncer colorrectal (régimen “hosting”)
- Colección osteopenia prematuros (régimen “Hosting”)
- Colección Microbiota de pacientes oncológicos (régimen “Proyecto”)

En la siguiente tabla se resume la actividad de captación y cesión de muestras durante el año 2017:

Captación			Cesión	
Donaciones	Muestras	Alícuotas	Solicitudes	Muestras cedidas
602	595	1073	17	259

En este año 2017, el Biobanco del HGUE ha creado una nueva colección “microbiota de pacientes oncológicos”, en la cual se recogen heces de estos pacientes oncológicos. Además, se han establecido contactos con los servicios de Cardiología y Psiquiatría, los cuales están interesados en crear colecciones propias en régimen de Biobanco.

**Memoria de actividades fundacionales
del ejercicio terminado el
31 de diciembre de 2017**



En cuanto a la divulgación, tras ser partícipes en dos ediciones consecutivas, el biobanco de Elche se consolida como una de las conferencias esenciales en las jornadas formativas para los actos de bienvenida a los nuevos residentes del HGUE. De esta manera, desde el inicio de su etapa como residentes ya conocerán la existencia de los biobancos y las posibilidades que ofrece tener uno en su propio hospital.

A su vez, se ha promovido la imagen del Biobanco de Elche con la presentación de un póster en el VIII Congreso Nacional de Biobancos, en Cartagena.

Por último, el Biobanco de Elche ha mantenido la calidad certificada bajo la Norma ISO 9001:2008, tras superar la auditoría de seguimiento el 31/8/2017 sin ninguna no conformidad, por parte de la empresa certificadora AENOR.

Además, el personal del biobanco se está formando en la nueva versión de la Norma, para ser implantada a lo largo de 2018.

4.5 SERVICIO DE SECUENCIACIÓN

4.5.1 DESCRIPCIÓN DEL SERVICIO

El servicio de secuenciación de la Fundación para el Fomento de la Investigación Sanitaria y Biomédica (FISABIO) de la Generalitat Valenciana pone a disposición de los investigadores interesados el apoyo necesario para el diseño experimental, puesta a punto y aplicación de técnicas de secuenciación masiva para la realización de proyectos de investigación y ensayos clínicos. Este servicio, integrado en el Área de Genómica y Salud del Centro FISABIO-Salud Pública (anteriormente Centro Superior de Investigación en Salud Pública, CSISP) es de reciente creación y está en pleno proceso de expansión

El servicio de secuenciación está dotado con dos secuenciadores MiSeq y un secuenciador NextSeq 500, ambos de la casa comercial illumina, además de un moderno aparataje asociado (Bioanalyzer, Fragment analyzer, dos PCRs en tiempo real Lighcycler 480 de Roche, Qubit, Covaris, BluePippin) que permite poder afrontar cualquier tipo de trabajo de secuenciación con las máximas garantías. Actualmente además el servicio está trabajando en nuevos protocolos de genómica bacteriana y metagenómica para el nuevo secuenciador de tercera generación MinION de Oxford nanopore del que hemos sido Betatesters.

4.5.2 APLICACIONES

- Secuenciación de transcriptomas, y genomas de eucariotas y de procariontes
- Secuenciación de virus
- Secuenciación de amplicones
- Obtención y secuenciación de metagenomas y metatranscriptomas
- Obtención, cuantificación y control de calidad de librerías de DNA o cDNA
- Secuenciación: secuenciación de novo, resecuenciación, secuenciación de amplicones (utilización de *multiplex identifiers*)
- Secuenciación mediante estrategia de *mate-pairs*
- Genotipado mediante secuenciación de paneles de genes involucrados en diferentes patologías
- RNAseq
- Chip-Seq
- Secuenciación de siRNAs
- Desarrollo de nuevos paneles de genes
- Asesoría científica
- Organización de cursos de generación de librerías y secuenciación masiva
- Generación de protocolos para el estudio de la microbiota adaptados al minION

4.5.3 ACTIVIDAD DESARROLLADA

El servicio nace con el objetivo de proporcionar servicios integrales de secuenciación masiva a clientes internos a FISABIO, externos pertenecientes a instituciones públicas (hospitales, universidades, centros de investigación) así como a empresas, entendiendo con el término *integrales*, proporcionar el apoyo desde el diseño del experimento hasta la entrega de

**Memoria de actividades fundacionales
del ejercicio terminado el
31 de diciembre de 2017**



secuencias. La rápida introducción de estas técnicas tanto en la investigación como en la práctica clínica debido a su versatilidad y a su abaratamiento, ha despertado en muchos laboratorios la necesidad o el interés de secuenciar sin disponer en muchos casos del apoyo necesario para ello (tanto del *know-how*, como de la tecnología). Este servicio pretende paliar estas necesidades. Esta vocación de servicio se orienta en un primer lugar hacia los centros de la Comunidad Valenciana habiéndose extendido también a nivel nacional e internacional.

Durante este año 2017 el Servicio ha trabajado intensamente en los dos campos que se plantearon a finales del año pasado: la formación especializada y la asesoría a pymes. Se han impartido 4 cursos de elaboración de librerías y realizado asesorías a Hospitales como el Hospital General de Valencia así como a empresas valencianas como Gram+ y Kanteron. Además nos hemos abierto al mercado internacional ofreciendo servicios de secuenciación a laboratorios de todo el mundo a través del portal de prestación de servicios tecnológicos *Science Exchange*.

4.5.3.1 Objetivos alcanzados



FIGURA 1 Secuenciación: Cronograma

- 1- Desarrollo de nuevos protocolos de secuenciación para librerías de micro RNAs
- 2- Estandarización de los protocolos para la certificación de calidad del laboratorio durante 2016-2017
- 3- Cursos personalizados de librerías para secuenciación
- 4- Puesta a punto del nuevo aparataje para el trabajo de alto rendimiento adquirido con Fondos FEDER (programa operativo 2014-2020)
- 5- Presencia en el portal de servicios tecnológicos *Science Exchange*
- 6- Formación y adquisición de nuevo personal
- 7- Trabajos de asesoría a empresas
- 8- Desarrollo de nuevos protocolos de secuenciación para metagenómica bacteriana con MinION

**Memoria de actividades fundacionales
del ejercicio terminado el
31 de diciembre de 2017**

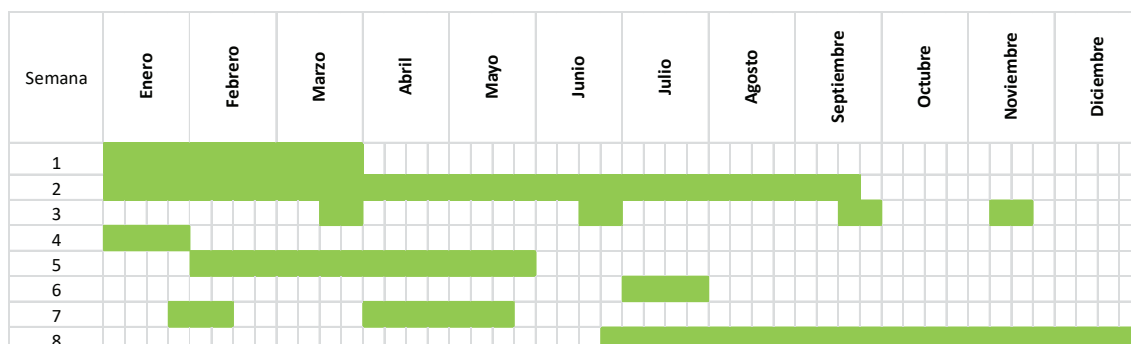
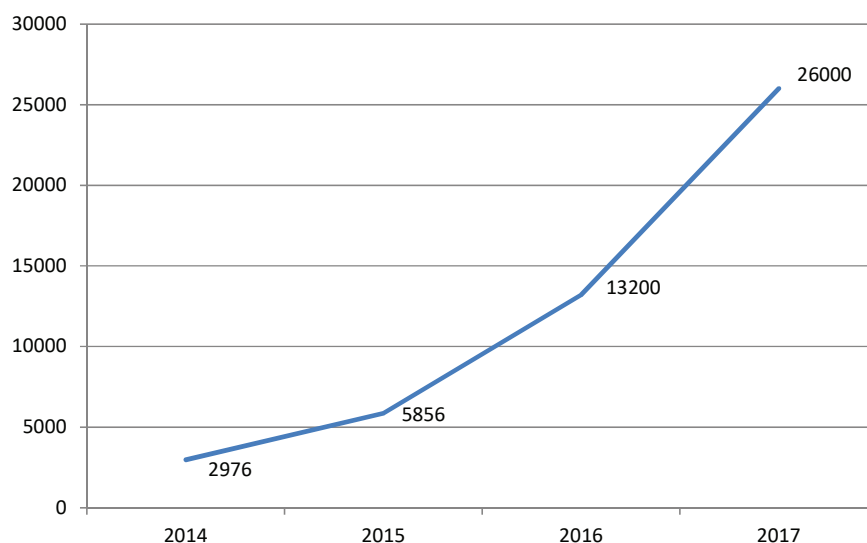

4.5.3.2 Servicios realizados

A) Numero de servicios realizados y de muestras procesadas



FIGURA 2 Secuenciación: Número de servicios realizados

Como se observa en la gráfica el número de servicios realizados sigue la tendencia ascendente del año pasado. Este continuado incremento de peticiones ha requerido la contratación de personal adicional para atenderlas manteniendo los niveles de calidad adquiridos.

FIGURA 3 Secuenciación: Número de muestras procesadas

Por otra parte si observamos el número de muestras procesadas vemos cómo a partir del año 2016 como resultado de la incorporación del nuevo secuenciador NextSeq procedente de fondos FEDER 2014-2020 se observa un el incremento se acentúa debido a la mayor capacidad de esta máquina respecto de los secuenciadores MiSeq (16 veces más capacidad)-

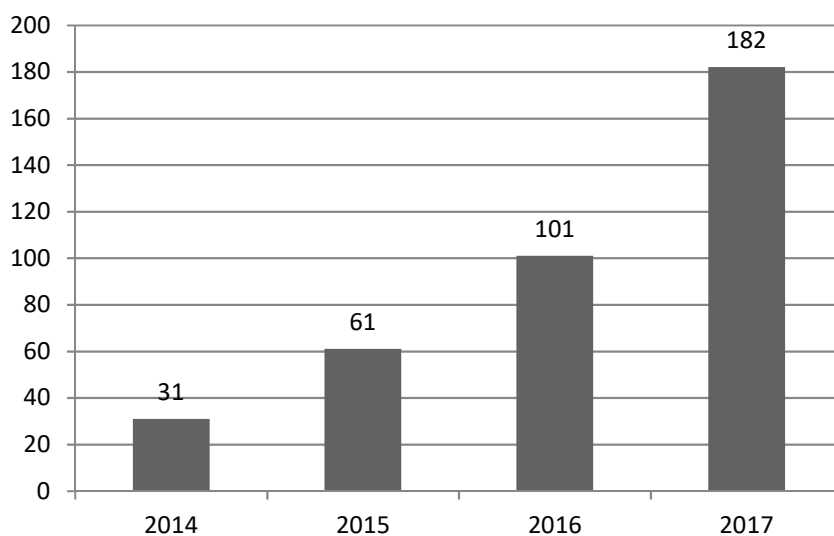
Esta tendencia alza, además de la en la incorporación del nuevo secuenciador, creemos tiene su base en la atención personalizada y los excelentes resultados obtenidos. Para poder medir este efecto hemos desarrollado para 2018 unas encuestas de satisfacción que nos permitirán describir con precisión las razones de este incremento. Nuestra presencia en portales internacionales de prestación de servicios tecnológicos como *Science Exchange* sumado al apoyo y difusión que nos ha dado illumina ha contribuido además a aumentar nuestra difusión internacional.

B) Distribución de los servicios realizados

**Memoria de actividades fundacionales
del ejercicio terminado el
31 de diciembre de 2017**



FIGURA 4 Secuenciación: Distribución geográfica de los servicios realizados. Se distinguen 3 grupos: extranjero, Comunitat Valenciana y resto de España.

Como se observa en las gráficas un tercio de nuestros servicios van dirigidos a responder a las necesidades de centros de investigación de la Comunitat Valenciana. Este número es más que notable si consideramos además que únicamente nos ocupamos de aquellas necesidades de secuenciación relacionadas con la investigación ya que el diagnóstico es competencia de los servicios de secuenciación de los hospitales. Este porcentaje podría además ser más elevado y que numerosos centros como el IVIA y el IBV han mostrado ya su interés en secuenciar con nosotros, sin embargo, las restricciones de contratación a las que están sometidos, lo ha ralentizado en exceso. Uno de los objetivos de este año 2018 será en participar en concursos públicos para poder responder a esta demanda del sector público valenciano y español. Por último destacar que la profesionalidad del servicio nos mantiene como referente en secuenciación bacteriana a nivel español.

C) Ingresos derivados

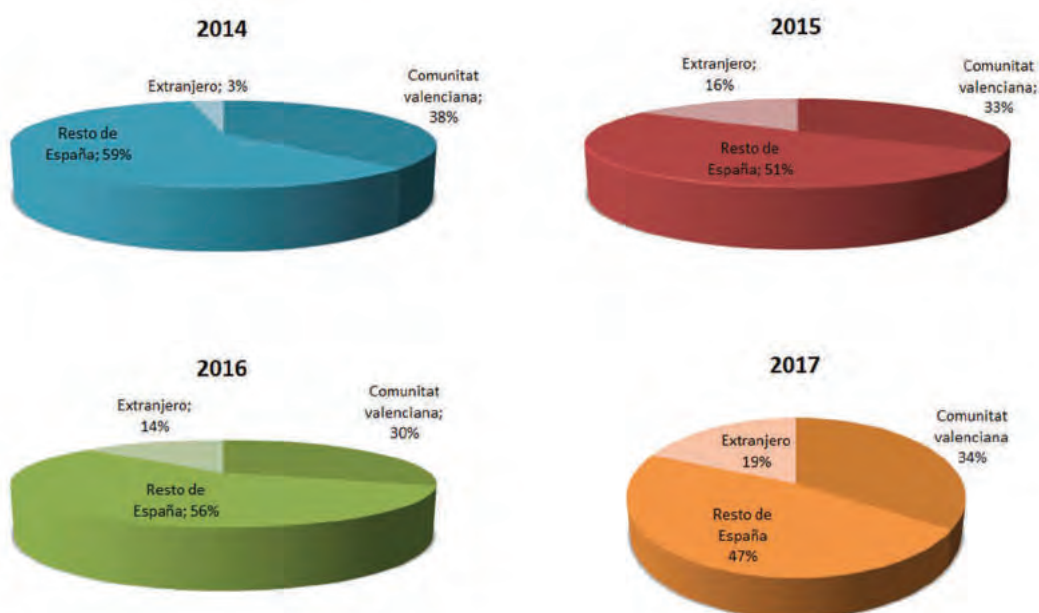

FIGURA 5 Secuenciación: Ingresos 2014-2017

Todo lo comentado anteriormente se refleja en esta gráfica en la que se detallan los importes acumulados facturados totales (negro) así como el acumulado de los *overheads* (rojo) que en nuestro centro supone el 15% de cada servicio realizado. En ella observamos claramente cómo se acentúa durante lo que llevamos de 2017 la tendencia de crecimiento de los últimos años. Queremos destacar de estos valores el importe correspondiente al acumulado de *overheads*, que en 4 años es de 1647024€, el equivalente a lo que deja en el centro un proyecto europeo. La buena marcha de este Servicio produce a FISABIO además de este beneficio económico, un beneficio no cuantificado de imagen y de difusión. Los cursos realizados, las asesorías y los servicios prestados contribuyen a difundir positivamente el trabajo de FISABIO en el fomento de la investigación sanitaria y biomédica, tanto en la Comunitat Valenciana como en España y en el extranjero.

4.5.4 PUBLICACIONES

4.5.4.1 Artículos

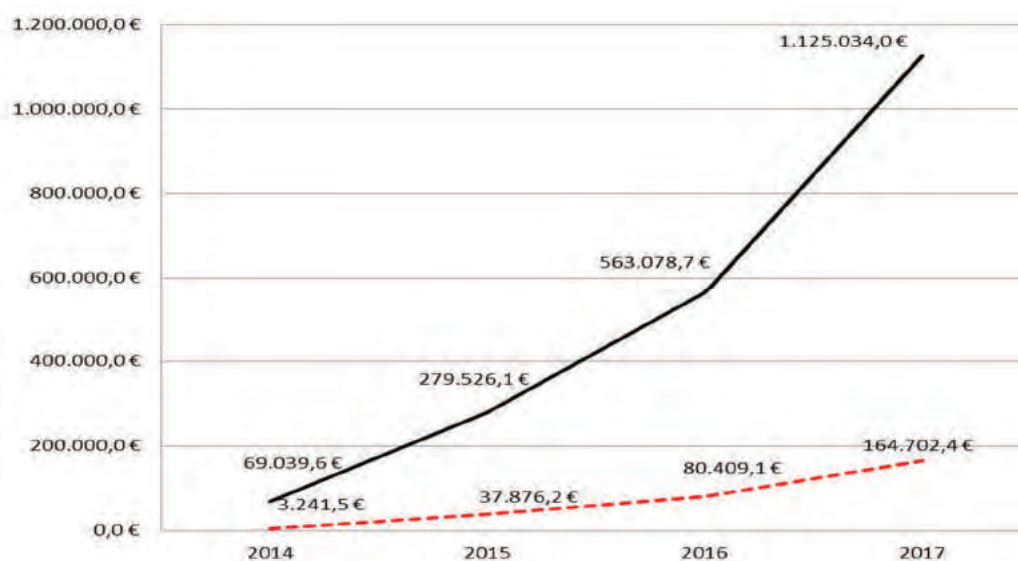
- aula Corell Escuin, David Pérez-Villarroya, M^a Loreto Ferrús Abad, Alejandro Artacho Pérez, Giuseppe D'Auria, Lúcia Martínez Priego. Use of ITS1 region as barcode marker for fungi in illumina platform sequencing (en preparación)
- Del Campo-Moreno, R, Alarcón-Cavero, T, D'Auria, G, Delgado-Palacio, S, Ferrer-Martínez, M (2017). Microbiota. *Enferm. Infecc. Microbiol. Clin.*, :np page given.

**Memoria de actividades fundacionales
del ejercicio terminado el
31 de diciembre de 2017**



- Villar-García J, Güerri-Fernández R, Moya A, González A, Hernández JJ, Lerma E, Guelar A, Sorli L, Horcajada JP, Artacho A, D'Auria G, Knobel H. Impact of probiotic *Saccharomyces boulardii* on the gut microbiome composition in HIV-treated patients: A double-blind, randomised, placebo-controlled trial. PLoS One. 2017 Apr 7;12(4):e0173802.
- Moñino P., Zamorano-López N., Aguado D., Barat R., Borrás L., Seco A. and Ferrer J.. Effect of treating OFMSW and wastewater in SAnMBR technology over microbial community. 3rd IWA Specialized International Conference Ecotechnologies for Wastewater Treatment (2016) Jun 27-30; Cambridge, UK
- Alarcón Cavero T, D'Auria G, Delgado Palacio S, Del Campo Moreno R, Ferrer Martínez M, Microbiota. 2016 59. Del Campo Moreno R (coordinadora). Procedimientos en Microbiología Clínica. Cercenado Mansilla E, Cantón Moreno R (editores). Sociedad Española de Enfermedades Infecciosas y Microbiología Clínica (SEIMC). 2016. [\[PDF\]](#)
- Quagliariello A, Aloisio I, Bozzi Cionci N, Luiselli D, D'Auria G, Martinez-Priego L, Pérez-Villarroya D, Langerholc T, Primec M, Micetic-Turk D, Di Gioia D. Effect of Bifidobacterium breve on the Intestinal Microbiota of Coeliac Children on a Gluten Free Diet: A Pilot Study. Nutrients. 2016 Oct 22;8(10). pii: E660. PubMed [PMID: 27782071](#)
- Pérez-Lago L, Martínez-Lirola M, García S, Herranz M, Mokrousov I, Comas I, Martínez L, Bouza E, García de Viedma D. Urgent implementation in a hospital setting of a strategy to rule out secondary cases caused by imported XDR tuberculosis at diagnosis. J Clin Microbiol. 2016 Sep 28. pii: JCM.01718-16. PubMed [PMID: 27682128](#).
- Albuquerque L, Kowalewicz-Kulbat M, Drzewiecka D, Staczek P, D'Auria G, Rosselló-Móra R, da Costa MS. Halorhabdus rudnickae sp. nov., a halophilic archaeon isolated from a salt mine borehole in Poland. Syst Appl Microbiol. 2015 Dec 18. pii: S0723-2020(15)00185-X. doi: 10.1016/j.syapm.2015.12.004. PubMed [PMID: 26749115](#).
- D'Auria G, Torrents E, Luquin M, Comas I, Julián E. Draft Genome Sequence of Mycobacterium brumae ATCC 51384. Genome Announc. 2016 Apr 28;4(2). pii: e00237-16. doi: 10.1128/genomeA.00237-16. PubMed [PMID: 27125480](#).

4.6 SERVICIO DE BIOINFORMÁTICA

4.6.1 DESCRIPCIÓN DEL SERVICIO

El Servicio de Bioinformática se incluye, junto con el servicio de secuenciación, en la Unidad de Plataformas de Servicios de FISABIO-SP. Este servicio sirve de soporte para el análisis de genomas y metagenomas bacterianos y virales que se secuencian tanto dentro del mismo centro como en otros centros. Se trata de un servicio consolidado que presta su apoyo tanto a investigadores del propio FISABIO-SP como a investigadores pertenecientes a otros organismos nacionales e internacionales.

Los protocolos desarrollados permiten, en tiempo real, integrar las informaciones procedentes de datos de secuenciación masiva de ADN para. Entre ellos, por ejemplo, nos encargamos de estudiar las poblaciones bacterianas o de hongos en microbiomas humanos, identificar factores de resistencia a antibióticos, describir la epidemiología de los organismos secuenciados, caracterizar nuevos organismos o las relaciones de las distribuciones de bacterias y virus de interés biomédico.

El Servicio de Bioinformática dispone de 3 ordenadores para cálculo y gestión de datos de 8/4/4 núcleos y 16/8/8 Gb de RAM, dos servidores de 32/96 núcleos con 356/512Gb de RAM para cálculo masivo.

4.6.2 APLICACIONES

- Asignación taxonómica de secuencias ribosomales procariontes (16S rDNA)
- Análisis ecológicos y comparativos en comunidades microbianas medioambientales y/o clínicas mediante estudio de distribuciones basados en el gen del rDNA ribosomal 16S
- Anotación de genomas/transcriptomas y metagenomas/metatranscriptomas
- Determinación de SNPs en estudios de resecuenciación
- Análisis comparado entre múltiples genomas para la definición de perfiles de SNPs/InDels y genes diferenciales, pangenoma
- Ensamblado de genomas y metagenomas
- Búsqueda de factores de virulencia en genomas bacterianos.

4.6.3 ACTIVIDAD DESARROLLADA

Nuestro objetivo es proporcionar al investigador toda la información necesaria para la descripción de los datos de secuenciación de cada proyecto. Los resultados se proporcionan en formatos y ya listos para su estudio o publicación incluyendo tablas o imágenes de alta resolución.

De esta manera es posible en la actualidad, gracias a los *pipelines* que desarrollamos, conocer en tan solo unas horas todos los eventuales factores de resistencia de una cepa bacteriana así como los perfiles de mutaciones virales o bacterianas para su aplicación en estudios de epidemiología molecular, pudiendo, de esta forma informar rápidamente al personal sanitario acerca de la importancia y peligrosidad del organismo analizado.

4.6.3.1 Objetivos alcanzados

Objetivos alcanzados en 2017:



Figura 1 Bioinformática: Objetivos alcanzados en 2017

- 1 Implantación del nuevo servidor y su conexión con el secuenciador NextSeq ambos adquiridos con la financiación FEDER
- 2 Realización de varios cursos personalizados de análisis de datos de secuenciación.
- 3 Curso Bioinformática Elche
- 4 Realización curso de R para bioinformática
- 5 Optimización pipelines de análisis taxonómico

4.6.3.2 Servicios realizados

A) Numero de servicios realizados



Figura 2 Bioinformática: Numero de servicios realizados 2014-2017

Como se observa en la gráfica el número de servicios realizados se ha incrementado con respecto al año anterior.

B) Distribución de los servicios realizados

Figura 3 Bioinformática: Distribución de los servicios realizados

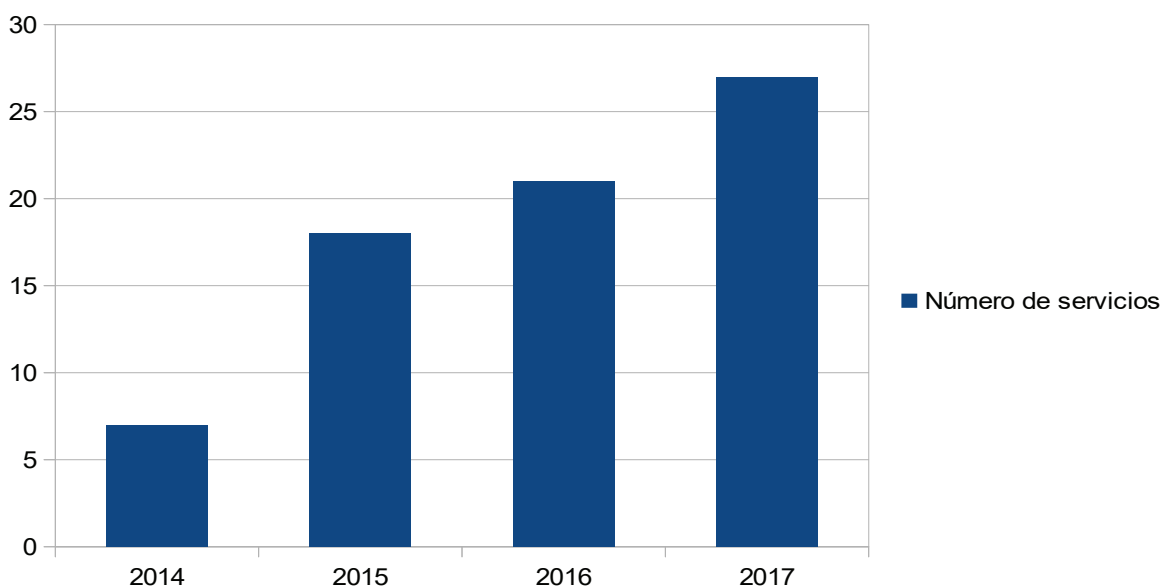
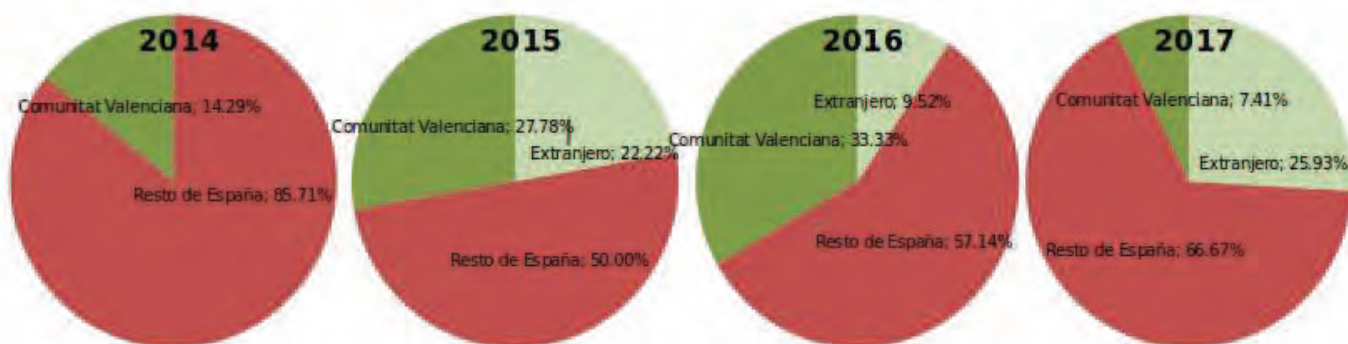
En el año 2017 los servicios se realizaron fundamentalmente para centros de investigación y hospitales de ámbito nacional (66.7%) y de la Comunitat Valenciana (7,4%). También en el extranjero se han realizados un 26% de los análisis.

**Memoria de actividades fundacionales
del ejercicio terminado el
31 de diciembre de 2017**

C) *Ingresos derivados*

	2014	2015	2016	2017
Número de servicios facturado	7	18	21	27
overheads	5,515.5 €	30,420.9 €	25790	21663
	1,052.3 €	4,065.2 €	3868.5	3149



Gráfico acumulado de los ingresos 2014-2017

Figura 4 Bioinformática: Ingresos 2014-2017

Paralelamente al aumento de los servicios realizados se ha observado un incremento de de los ingresos y por tanto de los *overheads*.

4.6.4 PUBLICACIONES

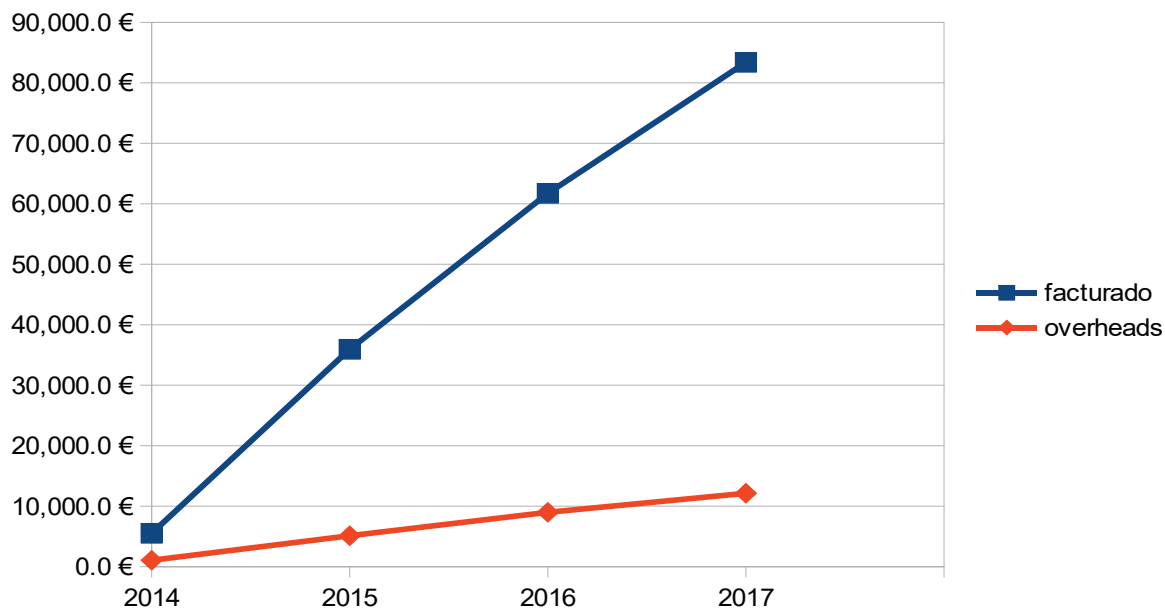
4.6.4.1 Artículos

- D'Auria G., Džunková M., Peris-Bondia F. and Moya A. 2017. Diversity of metagenomics studies - dissecting microbiomes. pp. 27 – 32 In CIESM Monograph 49 [F. Briand ed.] Searching for Bacterial Pathogens in the Digital Ocean, 158 p., CIESM Publisher, Monaco and Paris.
- D'Auria G, Artacho A, Rojas RA, Bautista JS, Méndez R, Gamboa MT, Gamboa JR, Gómez-Cruz R. Metagenomics of Bacterial Diversity in Villa Luz Caves with SulfurWater Springs. Genes (Basel). 2018 Jan 22;9(1) [PMID: 29361802](https://pubmed.ncbi.nlm.nih.gov/29361802/)

**Memoria de actividades fundacionales
del ejercicio terminado el
31 de diciembre de 2017**



-
- López JC, Merchán L, Lebrero R, Muñoz R. 2017. Feast-famine biofilter operation for methane mitigation. Journal of Cleaner Production 170 108e118 [[LINK](#)]
 - Del Campo-Moreno, R, Alarcón-Cavero, T, D'Auria, G, Delgado-Palacio, S, Ferrer-Martínez, M (2017). Microbiota. Enferm. Infecc. Microbiol. Clin., :np page given.
 - Villar-García J, Güerri-Fernández R, Moya A, González A, Hernández JJ, Lerma E, Guelar A, Sorli L, Horcajada JP, Artacho A, D'Auria G, Knobel H. Impact of probiotic *Saccharomyces boulardii* on the gut microbiome composition in HIV-treated patients: A double-blind, randomised, placebo-controlled trial. PLoS One. 2017 Apr 7;12(4):e0173802.

5 AREA DE COMUNICACIÓN Y DOCUMENTACIÓN

La Unidad de Comunicación y Documentación de la Fundación FISABIO gestiona la comunicación interna y externa de la Fundación, se encarga del diseño e implementación de acciones de comunicación, ejerce las funciones de gabinete de prensa, gestiona la imagen corporativa de la entidad y coordina la edición de publicaciones, catálogos y vídeos corporativos.

Asimismo, desde esta Unidad se presta un servicio especializado a los investigadores de FISABIO, a quienes se ayuda en sus búsquedas bibliográficas, se hace un seguimiento de todas las publicaciones y se realiza una difusión selectiva de la información mediante perfiles de búsqueda personalizados, manteniendo a los investigadores constantemente informados de todas las publicaciones que puedan ser relevantes para sus trabajos.

La Unidad está conformada por una periodista (Milagros Martínez) y un documentalista (Francisco Giner), con la colaboración de Rodrigo García (técnico audiovisual de Fisabio-Oftalmología Médica) y Marisa Civera (durante los meses de enero a septiembre).

El objetivo principal del área es **establecer mecanismos de comunicación con la sociedad, comunidad científica y demás públicos objetivos para la difusión de los resultados de la fundación:**

- Divulgando los resultados de la actividad investigadora, asistencial y docente desarrollada en la Fundación tanto a la sociedad como a la comunidad científica.
- Acercando a la sociedad las principales líneas de investigación que se están desarrollando actualmente en los diferentes centros y hospitales adscritos a Fisabio, visibilizando especialmente el trabajo de los científicos y científicas de la Fundación en eventos celebrados con motivo del Día de la Mujer y la Ciencia (11 de febrero) o la participación en el Festival Pint of Science.
- Estimulando la participación activa de los científicos y científicas de la Fundación en la difusión del conocimiento generado
- Transmitiendo a la ciudadanía la importancia del fomento de la investigación como herramienta para lograr avances y mejoras en asistencia sanitaria, salud pública y políticas de salud.

**Memoria de actividades fundacionales
del ejercicio terminado el
31 de diciembre de 2017**



- Concienciando sobre la importancia de la transferencia del conocimiento a la sociedad, incidiendo en el retorno de la inversión que implica la apuesta por la investigación, auténtico motor de desarrollo y crecimiento.
- Favoreciendo el despertar de las vocaciones científicas de los y las jóvenes estudiantes, generando entusiasmo e interés por la actividad científica y la profesión de científico/a.

Estos objetivos se centran en el público objetivo al que dirige todos sus esfuerzos el Área de Comunicación y Documentación: sociedad en general; medios de comunicación generalistas y especializados; público interno (investigadores y demás personal sanitario y no sanitario vinculado a la entidad); y estudiantes.

5.1 GABINETE DE PRENSA

Durante el año 2017, desde la Unidad de Comunicación y Documentación de FISABIO se difundieron un total de **73 noticias y notas de prensa** a través de los diferentes canales de comunicación de Fisabio: contacto con los medios de comunicación, web, newsletter, redes sociales...

La siguiente tabla refleja las noticias y notas de prensa elaboradas en 2017, algunas de ellas realizadas con la colaboración del personal de Comunicación de diferentes hospitales y centros de investigación, como el Hospital Universitario Dr. Peset, el Hospital General Universitario de Elche, Cátedra Divulgación Científica de la Universitat de València, CSIC, etc...

NOTICIAS Y NOTAS DE PRENSA FISABIO 2017

FECHA	TÍTULO
13/01/2017	El Consell aprova dotar de més autonomia científica i investigadora l'Institut d'Investigació Sanitària d'Alacant
18/01/2017	AECC València beca la investigació de Gabriela Debesa sobre Síndrome de Lynch i càncer colorectal

**Memoria de actividades fundacionales
del ejercicio terminado el
31 de diciembre de 2017**



-
- 02/02/2017 Fisabio-Oftalmologia Mèdica, la Càtedra Alcon-UV i el programa Marie Curie col·laboren per a l'estudi de la qualitat de les lents intraoculars
- 03/02/2017 Se busca Candidato/a Predoctoral para el Instituto de Investigación Sanitaria y Biomédica de Alicante
- 06/02/2017 Sanitat y Fisabio presentan la Guía Europea de Mejora de la Calidad en el Control Integral del Cáncer
- 08/02/2017 FISABIO participa en el V Congrés d'Investigació Biomèdica
- 13/02/2017 Un estudi de Fisabio i la UV revela nivells d'exposició a metalls en aliments comparables a Europa, excepte a mercuri
- 13/02/2017 Els Centres d'Investigació de Sanitat i Bankia obrin la convocatòria de les 21 places de Formació Dual
- 16/02/2017 FISABIO-Oftalmología Médica celebra una Jornada de Puertas Abiertas a futuros MIR el 9 de marzo
- 17/02/2017 El Peset premia investigaciones en diabetes tipo 2, cáncer rectal, metástasis óseas, diálisis peritoneal y procedimientos de anestesia
- 23/02/2017 La Alianza de Investigación Traslacional en Enfermedades Raras de la Comunitat Valenciana, Premio FEDER 2017
- 27/02/2017 Un estudio identifica las bacterias del cuerpo humano más afectadas por enfermedades y medicamentos
- 08/03/2017 Dona i Ciència: Sàvies, un article de Llúcia Martínez Priego
- 08/03/2017 La investigadora del Instituto Isabial, Ana Peiró, entre los 16 semifinalistas de la 5ª edición de Famelab España
- 09/03/2017 Por 2º año consecutivo, FISABIO-Oftalmología Médica abre sus puertas a los futuros MIR
- 09/03/2017 Las Fundaciones Fisabio y Per Amor a l'Art estudiarán la situación real de la Enfermedad de Wilson en España
- 13/03/2017 Los copagos perjudican la adherencia a la medicación en pacientes con síndrome coronario agudo

**Memoria de actividades fundacionales
del ejercicio terminado el
31 de diciembre de 2017**



-
- 13/03/2017 La investigadora Marisa Estarlich defiende su tesis doctoral sobre exposición a contaminación atmosférica durante el embarazo
- 21/03/2017 La Unidad de Genética Molecular del Hospital Gral. Univ. de Elche descubre una nueva mutación genética asociada al cáncer digestivo y de endometrio
- 23/03/2017 Expertos de la UE supervisan los avances del proyecto Irrilife para la reducción de pesticidas en la atmósfera
- 24/03/2017 Alcoy acoge el II Encuentro de Investigadores en Cáncer «La investigación al servicio del paciente oncológico»
- 28/03/2017 Los Centros de Investigación de Sanitat y Bankia adjudican 21 plazas de Formación Dual a través del proyecto SANEC
- 29/03/2017 Investigadores de Fisabio e Isabial aplican una técnica que mide en tiempo real la resistencia antibiótica en infecciones hospitalarias
- 30/03/2017 Científicas de Fisabio comienzan el diseño de un biomarcador para caracterizar pacientes con esquizofrenia y autismo
- 05/04/2017 Se resuelven las Ayudas Cátedra Fisabio-UV para la realización de estancias de investigación en Europa
- 05/04/2017 La investigadora Rosa Mas defiende su tesis sobre mortalidad materna y morbilidad materna grave en la Comunitat
- 27/04/2017 La Fundación Fisabio participa en el Festival Pint of Science Valencia 2017
- 29/04/2017 El investigador del Instituto Isabial, Rubén Francés, recibe el premio Alberto Sols por sus hallazgos en la enfermedad de Crohn
- 02/05/2017 La Fundación Fisabio y la UPV lanzan la I Convocatoria de Ayudas para los DS de Xàtiva-Ontinyent, Elda, Sant Joan d'Alacant, Marina Baixa, Gandia y Alcoi
- 04/05/2017 Fisabio-Oftalmología Médica evalúa la eficiencia de la introducción del láser de femtosegundo en cirugía de cataratas en la sanidad pública

**Memoria de actividades fundacionales
del ejercicio terminado el
31 de diciembre de 2017**



-
- 19/05/2017 Arranca el proyecto europeo "Improving the guidelines for Informed Consent" del Área de Investigación en Vacunas
- 19/05/2017 Investigadores de Fisabio participan en la Misión Científica al Joint Research Centre organizada por OPESVAL
- 22/05/2017 Éxito de la noche Fisabio en el Festival Pint of Science Valencia 2017
- 24/05/2017 Se aprueban las bases de la convocatoria de ayudas del programa de colaboración Fisabio-UPV
- 24/05/2017 La Dra. Ana Peiró, del Instituto Isabial, participa hoy en la final Famelab España 2017
- 25/05/2017 La investigadora del Instituto Isabial, Dra. Ana Peiró, se alza con el segundo premio en la Final española de Famelab
- 26/05/2017 El Instituto Isabial y el Hospital de Alicante realizan pruebas diagnósticas de Chagas a la comunidad latina
- 31/05/2017 El Hospital de Gandia abre una consulta de nutrición para pacientes oncológicos en el marco de una investigación enfocada a la mejora de la calidad asistencial
- 13/06/2017 La Fundación Fisabio y la UPV lanzan la primera convocatoria de ayudas a la investigación sanitaria
- 14/06/2017 La Fundació Fisabio s'adhereix al Pacte Local per la Innovació de València
- 19/06/2017 El Consell col·labora amb FISABIO, Centre Príncep Felipe, REDIT i Institut de Investigació La Fe per a fomentar l'empreniment científic
- 21/06/2017 Fisabio-Oftalmologia Mèdica (FOM) compleix 12 anys d'activitat assistencial, docent i investigadora
- 26/06/2017 L'Hospital de Sant Joan, FISABIO i la UMH investiguen el processament d'emocions a nivell cerebral en xiquets

**Memoria de actividades fundacionales
del ejercicio terminado el
31 de diciembre de 2017**



-
- 30/06/2017 Naix la Xarxa Espanyola d'Assajos Clínics Pediàtrics amb Fisabio, Incliva i IIS La Fe com a fundadors per a prioritzar la investigació traslacional en xiquets
- 03/07/2017 Projecte RIU: sis edicions promovent salut a Alzira.
- 04/07/2017 Sanitat i Fisabio patenten un sistema que evita l'aparició de cefalees després de l'anestèsia epidural
- 13/07/2017 Més de 900 persones d'Algemesí han participat en accions de promoció de la salut del programa RIU
- 20/07/2017 L'exposició de la població valenciana a nitrat per consum de verdures no representa risc per a la salut
- 24/07/2017 La Fundació Fisabio lidera un consorci europeu que estudiarà l'efectivitat de la vacuna de la grip
- 28/07/2017 IIS La Fe i FISABIO proven un test ràpid per a detectar el virus de l'hepatitis c amb una mostra de saliva
- 16/08/2017 Especialistes de Fisabio-Oftalmologia Mèdica advertixen de l'aparició de lesions oculars per l'exposició perllongada al sol
- 25/08/2017 FISABIO i IIS La FE estudien el paper protector dels bacteris intestinals enfront dels patògens multirresistents
- 04/09/2017 Investigadors de Fisabio demostren l'eficàcia de la vacuna contra el papil·loma en la prevenció de la malaltia
- 08/09/2017 La Fundació Fisabio comença un nou assaig clínic del bacteri anticàries
- 11/09/2017 L'investigador de Fisabio, Carles García, en la llista de "Innovadors Menors de 35 Europa 2017" del MIT.
- 14/09/2017 Un estudi genètic caracteritza la dinàmica de transmissió del VIH en la Comunitat Valenciana
- 15/09/2017 Consulta el programa provisional de la I Trobada d'Investigadors i Investigadores Fundació Fisabio

**Memoria de actividades fundacionales
del ejercicio terminado el
31 de diciembre de 2017**



-
- 27/09/2017 La Fundació Fisabio i l'Ajuntament d'Alzira renoven la col·laboració del projecte RIU
- 06/10/2017 El Hospital Dr. Peset és el primer centre a avaluar el risc de desnutrició en cada un dels pacients que ingresen
- 20/10/2017 Detectan la presencia de levaduras en muestras de leche materna de mujeres sanas
- 27/10/2017 200 científicos/as participan en el I Encuentro de Investigadores e Investigadoras de la Fundación Fisabio
- 30/10/2017 La investigadora M^a José López recibe la ayuda Alicia Koplowitz para investigar en exposición prenatal a disruptores endocrinos, microbiota placentaria y neurodesarrollo infantil
- 30/10/2017 La edad media de acceso al móvil se sitúa en 9,8 años según un estudio sobre adicciones tecnológicas
- 23/11/2017 Un estudi de Fisabio analitza l'accés de pacients amb arítmia cardíaca als diferents tractaments per a prevenció d'ictus
- 23/11/2017 Gilead beca un projecte de Javier de la Rubia en hematologia oncològica.
- 27/11/2017 La Unitat de Baixa Visió de la FOM atén en 11 anys a 2.500 pacients amb un 80% d'èxit en rehabilitació
- 27/11/2017 Consulta la resolució definitiva de la Convocatòria d'Ajudes UPV-FISABIO
- 04/12/2017 Especialistes nacionals debaten en Fisabio-Oftalmologia Mèdica sobre els últims avanços en glaucoma
- 05/12/2017 Investigadors/es de l'Àrea d'Ambient i Salut analitzen els nivells de fenols, parabenos i benzofenomas en orina del primer trimestre d'embaràs
- 07/12/2017 Fisabio-Oftalmologia Mèdica obri els seus quiròfans en dissabte per a augmentar l'activitat quirúrgica de cataractes
- 14/12/2017 Emprenedors, startups i professionals del sector TIC presenten en Fisabio les últimes innovacions en salut

**Memoria de actividades fundacionales
del ejercicio terminado el
31 de diciembre de 2017**



-
- 15/12/2017 Ferran Ballester, Carmen Íñiguez y Sabrina Llop presenten resultats dels seus estudis a València, Espanya i l'àmbit internacional
- 18/12/2017 Especialistes del DS València-Doctor Peset presenten les seues línies d'investigació en Fisabio-Salud Pública

Gestión de entrevistas

Además de la asistencia a los medios de comunicación presentes en los diversos actos organizados por FISABIO, desde la Unidad de Comunicación y Documentación se han realizado gestiones con los medios atendiendo solicitudes de información y realización de entrevistas, así como ofreciendo temas de actualidad en exclusiva.

En total, se han realizado más de 40 gestiones en 2017, entre otros, con los siguientes medios de comunicación: Levante EMV, Las Provincias, Diario Médico, TVE (informativos y programa Innovadores de La2), Cadena SER, RNE, COPE, Diario Información, Radio Klara, etc...



5.2 REDES SOCIALES

En enero de 2016 se puso en marcha el canal de Twitter @GVAfisabio. En 2017, el canal de twitter se consolidó pasando de 765 seguidores a **1.522 seguidores**. El número de tweets compartidos en la anualidad ascendió **1.204 tweets** (pasando de 758 tweets a 1.962 a 31 de diciembre de 2017) y se consiguió una media diaria de **1.8 K impresiones** (número de veces que los usuarios vieron el tweet en Twitter).

Memoria de actividades fundacionales del ejercicio terminado el 31 de diciembre de 2017



5.3 PÁGINAS

WEB

Desde la Unidad de Comunicación y Documentación web se realiza la actualización de las diferentes secciones de la página web de FISABIO (fisabio.san.gva.es). También se gestiona el mantenimiento de la misma y del servidor web, ya no sólo de la página principal, sino también de las páginas que se incluyen dentro de **grupos.fisabio.san.gva.es** y **centros.fisabio.san.gva.es**.

- En 2017 el personal del Área de Comunicación y Documentación creó la página web de la I Trobada Fisabio para Investigadores e Investigadoras de la Fundación Fisabio: <http://grupos.fisabio.san.gva.es/web/trobada/inicio>

La web consta de los siguientes menús: I Encuentro, Programa, Flash-talks, Conferencias, Mesa redonda, Otros formatos, Premios, Inscríbete, Contacto y Fotos.

En ella, pueden visualizarse y descargarse las presentaciones de cada una de las Flash-talks de la jornada, así como fotografías del evento y toda la información relativa a su organización.

- Asimismo, se continuaron los trabajos de **traducción de la web al valenciano** de la web principal de la Fundación.
- Además, en 2017 el Área de Comunicación se encargó de la actualización del contenido “fijo” de la web principal de Fisabio (grupos investigación, fotografías, nuevos menús y submenús...), así como del portal **portal “Fisabio Oberta”** (en colaboración con las área de RRHH-Formación-Jurídico y Área Económico-Administrativo). La web se actualizó en

**Memoria de actividades fundacionales
del ejercicio terminado el
31 de diciembre de 2017**



2017 con **70** nuevas entradas en los menús de eventos, jornadas científicas y cursos.

5.4 NEWSLETTERS

La comunicación interna también ha adquirido un papel relevante en 2017. Desde la Unidad de Comunicación y Documentación se han diseñado, maquetado y enviado cerca de **90 Newsletters** en 2017, dirigidas a una base de datos de más de 2.950 personas, entre las que figuran el personal de todas las Unidades de FISABIO, investigadores vinculados actual o anteriormente a proyectos de investigación de la entidad, etc.



De todas ellas:

- **7** corresponden a las Newsletters de información corporativa, en las que se han difundido las noticias, eventos y demás actividad de la Fundación.
- **41** realizadas para la difusión de las convocatorias de proyectos nacionales e internacionales. Estos boletines se han realizado en colaboración con el Área de Gestión y Promoción Científica, cuyo personal se ha encargado de la búsqueda y redacción de los contenidos.

- **40** difusiones especiales de diferentes actividades, entre las que se encuentran la presentación de la I Trobada y programa, encuesta de valoración de la misma, difusión de las dos ediciones de la Summer School, Conferencia Anual Concha Colomer, El Reto Fisabio, Curso formación online WOS, TRAIL Solidari Ciutat d’Alcoi, etc.

5.5 DIVULGACIÓN CIENTÍFICA

Elaboración del Plan de Divulgación Científica

En el último trimestre de 2017 se ejecutó el diseño e inicio del desarrollo del Plan de



Divulgación Científica titulado “ConCIENCIAdos”, que incluye los siguientes proyectos: “El reto Fisabio: ciencia en las aulas y en las ondas”; “ConCiencia y cañas”; “Científicas y artistas” y “La noche europea de los investigadores y las investigadoras”.

EL RETO FISABIO es un proyecto piloto de divulgación científica impulsado desde el Área de Comunicación y Documentación de la Fundación Fisabio con el objetivo de acercar la investigación a sociedad y favorecer el despertar de vocaciones científicas.

Nuestro deseo es favorecer la interacción de los investigadores e investigadoras de Fisabio con

diferentes públicos, entre los que se encuentran, en primer lugar, jóvenes

alumnos de ESO y Bachillerato; así como emisoras de radio locales y la sociedad en general.

Entre los meses de noviembre y diciembre de 2017, un grupo de 30 alumnos del IES de Massamagrell aceptaron dos de los retos planteados y participaron activamente en dicho proyecto.

Los alumnos trabajaron e investigaron sobre la temática propuesta y mediante una visita a Fisabio-Salud Pública, entablaron una conversación muy fluida y directa con el personal investigador. El resultado de esta conversación se reflejó en una entrevista radiofónica y televisiva donde un grupo de alumnos realizó una entrevista a cada científico/a.



Participación Fisabio en Pint of Science 2017

Coordinación, junto con la Asistente de Dirección de Fisabio, Patricia Fernández, de la noche Fisabio en el festival Pint of Science Valencia 2017. Cuatro investigadores de la Fundación Fisabio participaron en este evento, cuyo objetivo es sacar el trabajo de los científicos de los laboratorios y presentarlo al público profano en un ambiente relajado, el de los bares: María de la Iglesia, Giuseppe d'Auria, Ana Peiró y Víctor M. Víctor.

5.6 I TROBADA D'INVESTIGADORS I INVESTIGADORES DE LA FUNDACIÓ FISABIO.

- Mila Martínez, responsable del Área, fue miembro del Comité Organizador de la I Trobada.
- Ejecución del plan de comunicación, que incluye la gestión de la imagen corporativa (diseño cartelería, roll-ups, programa...), redacción, diseño y envío de Newsletters, creación de la página web, redes sociales, coordinación para la grabación de las flash-talks y su posterior difusión, etc...

5.7 PRODUCCIÓN AUDIOVISUAL

Desde la Unidad de Comunicación y Documentación en 2017 se ha mantenido el impulso de la producción audiovisual para divulgar la actividad científica de la entidad, asumiendo el guión, producción y dirección de la misma. Ello ha sido posible al trabajo en equipo realizado conjuntamente con el técnico de audiovisuales, Rodrigo García Sebastián, encargado de la grabación y edición de imágenes.

En 2017, se han elaborado un total de **8 vídeos corporativos**, entre los que se encuentran:

- vídeos elaborados en el marco del proyecto de divulgación “El Reto Fisabio”. El primero de ellos, dirigido a invitar a los científicos/as de la Fundación a participar en el proyecto; y los 4 restantes, protagonizados por los investigadores/a Ana Molina, Bob Rosier, Giuseppe d’Auria y Paula Ruiz, quienes plantean en el mismo su reto al alumnado.

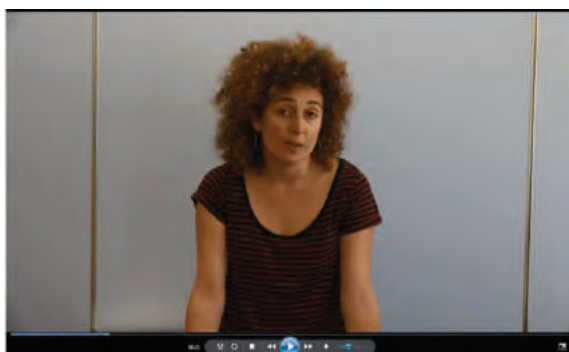
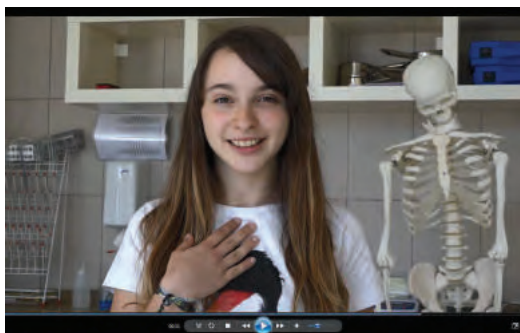

**Memoria de actividades fundacionales
del ejercicio terminado el
31 de diciembre de 2017**



- Grabación y edición de un vídeo de la presentación en el Hospital Dr Peset del sistema que evita la aparición de cefaleas tras anestesia epidural. **Grabación de una entrevista personalizada a Carles G. Vitoria e imágenes de recurso para el programa de TVE “Innovadores”.**



- Grabación y edición de un vídeo de la presentación en Fisabio-Salud Pública de una técnica que mide en tiempo real la resistencia antibiótica en infecciones hospitalarias, desarrollada por investigadores de Fisabio e Isabial.

**Memoria de actividades fundacionales
del ejercicio terminado el
31 de diciembre de 2017**

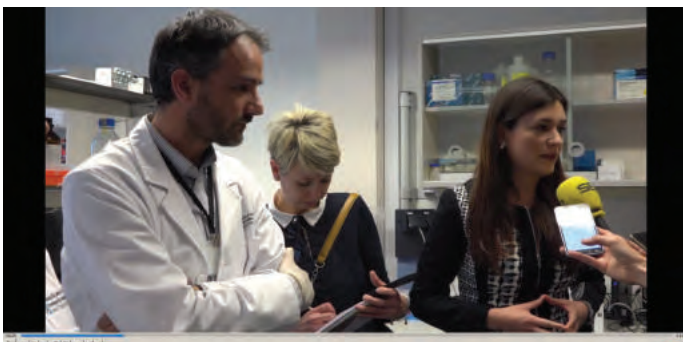

- Grabación y edición de un vídeo para la revista “Heart”, protagonizado por los investigadores del Área de Servicios de Salud, Gabriel Sanfélix y Aníbal Sempere.



- Película documental “Nuestro cuerpo invisible”

A lo largo de 2017 también se ha continuado la grabación del largometraje documental “Nuestro cuerpo invisible” que nos introduce en el día a día de un grupo de investigadores del Área de Genómica y Salud, liderado por el Dr. Alex Mira, descubridor de la bacteria que actúa contra la caries, reconocida como nueva especie por la comunidad científica internacional.



Otros:

- Grabación de una entrevista a Álex Mira e imágenes de recurso de la patente de la bacteria anticaries para el programa de TVE “Innovadores”.
- Soporte al Área de Innovación para el desarrollo del proyecto del Banco de Patentes 2017.

5.8 SERVICIO DE DOCUMENTACIÓN

El servicio de Documentación ofrecido a todos los investigadores y técnicos de la Fundación FISABIO se encargó en 2017 de las siguientes tareas:

- Más de **750 búsquedas** de artículos científicos y descarga de artículos originales en formato pdf para investigadores de toda FISABIO, especialmente a los pertenecientes a Salud Pública, FOM, DS. Dr. Peset y DS H. Alicante (Instituto ISABIAL), así como investigadores y técnicos de la Dirección General de Salud Pública (DGSP)
- Elaboración de la Memoria Científica de toda la Fundación Fisabio.
- Creación de informes bibliográficos y bibliométricos para solicitud de proyectos científicos de diferentes áreas de Fisabio-SP.
- Actualización historiales científicos de las áreas de investigación y de las Unidades Mixtas de Fisabio-Salud Pública.
- Difusión información personalizada a investigadores de temas relevantes para ellos: aviso de publicaciones de artículos científicos, entrevistas...

- Gestión de la formación online y de las novedades de la Web of Science, PubMed, Researcher ID.
- Formación personalizada a los investigadores en el manejo de bases de datos, gestores de referencias bibliográficas, cálculo de los factores de impacto, etc.
- Gestión y actualización perfiles de ResearcherID y de ORCID de investigadores de la Fundación. Asesoramiento en la creación del CVN de la Fecyt.
- Colaboración con Sermicrol en la implantación y diseño personalizado del módulo de Producción Científica de Fundanet. (Migración de las publicaciones científicas y de las tesis doctorales desde las bases de datos y programas utilizados en Documentación al nuevo módulo de producción científica. Gestión y actualización de las publicaciones y tesis doctorales nuevas, catalogación, identificación de autores (terceros) y entidades (centros, hospitales, etc).
- Control y gestión de los fondos de la Biblioteca, actualización del catálogo automatizado, adquisición de libros y atención a usuarios.

5.9 OTROS

- Redacción del reportaje publicitario para la revista CTO, dirigida a futuros MIR.



- Reportajes fotográficos. Realización de reportajes fotográficos de los eventos celebrados en el centro, así como fotografías de grupos de investigación y fotografías para la web.

**Memoria de actividades fundacionales
del ejercicio terminado el
31 de diciembre de 2017**



-
- Asistencia de Milagros Martínez al Congreso Ciencia en Redes, en Sevilla. Organizado por la Asociación Española de Comunicación Científica.

6 AREA DE JURÍDICO, RRHH Y FORMACIÓN

6.1 ÁREA JURÍDICA

El Área Jurídica es la encargada de velar por la legalidad en el seno de la Fundación, no solo en las relaciones tanto internas como externas de la misma, sino que es garante de las actuaciones individuales de los miembros con capacidad de decisión. Además es el órgano de defensa de la Fundación en sede Judicial.

Para garantizar esta necesaria seguridad jurídica, realiza una serie de actuaciones o actividades, tales como, Consultas instadas al Departamento seguido de las Difusiones y Comunicaciones internas y externas a organismos oficiales, Elaboración de informes y Actuaciones o Presentaciones ante Notarias, Registros y Protectorado. A continuación se ofrece un gráfico de datos numéricos en unidades, de estas actuaciones, con definiciones de lo que supone, en términos de tarea, cada una de las actuaciones.

ACTIVIDAD DEPARTAMENTO JURIDICO 2013-2014-2015-2016-2017

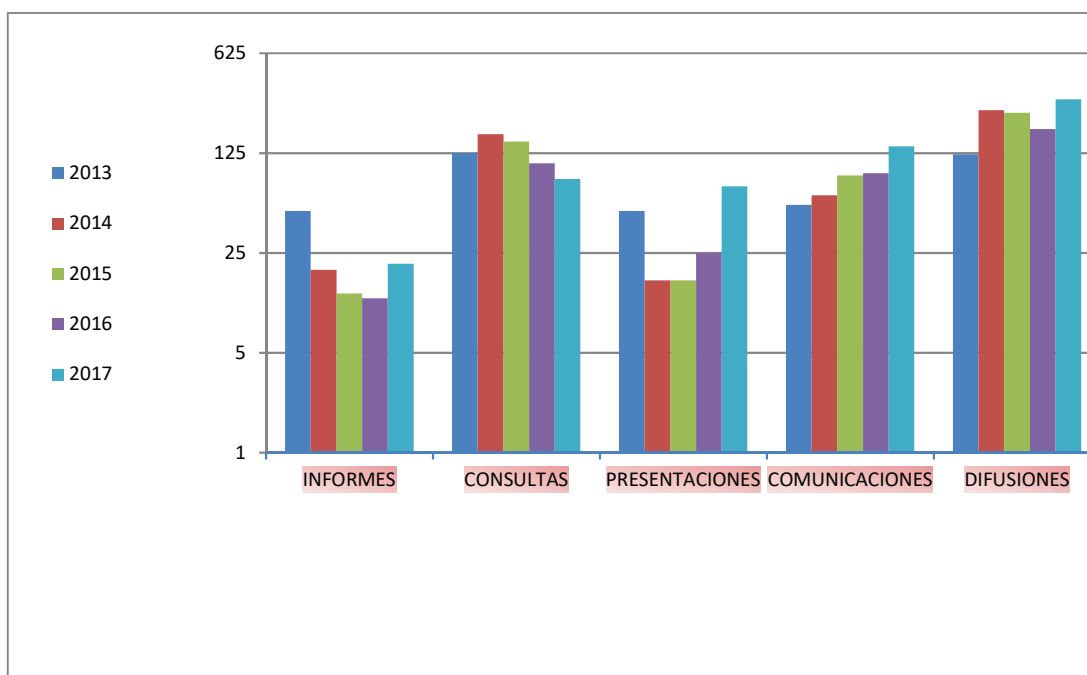

**Memoria de actividades fundacionales
del ejercicio terminado el
31 de diciembre de 2017**



DEFINICIONES

-En términos generales, un **INFORME** es un trabajo escrito fruto del análisis del Dep. Jurídico de la normativa aplicable al caso concreto que nos ocupa y en el que se detalla una propuesta de mejora, recomendación, sugerencia o conclusión.

-El término **CONSULTA** está vinculado a solicitar el parecer o la instrucción de otra persona. Las consultas instadas al Dep. Jurídico requieren para su resolución de la pericia y el conocimiento de profesionales en Derecho así como del conocimiento y destreza en la interpretación y aplicación de cierta normativa aplicable, al estar reconocido FISABIO como ente del Sector Público pese a que su régimen jurídico sea de naturaleza privada.

-El término **PRESENTACION** responde al proceso mediante el cual el Área Jurídica pone a disposición de diferentes organismos oficiales; Protectorado de Fundaciones, D.G Presupuestos, Hacienda, Juzgados y Tribunales así como Notarias, cierta documentación previamente elaborada en contestación a los requerimientos efectuados o bien en cumplimiento de los deberes de presentación y comunicación recogidos en diversas normativas de aplicación.

-Por **COMUNICACIÓN** se entiende el proceso mediante el cual el Área Jurídica transmite información tanto para su propia organización interna como en contestación a los requerimientos efectuados o bien en cumplimiento de los deberes de presentación y comunicación recogidos en diversas normativas de aplicación.

-Por **DIFUSION** se entiende la acción del Dep. Jurídico de propagar y extender dentro de la unidad estructural de FISABIO “un hecho, concomimiento, DOCV, BOE” de especial relevancia.

A modo de ejemplo se ofrece, algunas actuaciones de relevancia

NOTARIA, PRESUPUESTOS, REGISTRO, PROTECTORADO Y SECTOR PÚBLICO

- Certificaciones de las Actas del Patronato
- Actualización de miembros del Patronato
- Masa Salarial 2017
- RPT 2017
- Convocatoria ayudas FISABIO 2018
- Oferta de empleo público 2017
- Aprobación de las Tarifas del Área de Plataformas y servicios de FISABIO
- Aprobación del PNT de contratación de personal en FISABIO
- Legalización de libros de FISABIO
- Presentación Cuentas anuales 2017 y Plan de Actuación 2018
- Legitimación de las aceptaciones de los Patronos “Aceptación del cargo”
- Modificación de poderes del Director Gerente
- Actualización miembros del Comité Científico de FISABIO

DE CONTROL Y MEJORA DENTRO DE LA ESTRUCTURA DE FISABIO

- Reuniones del Patronato y J. de Gobierno así como actualización de sus miembros.
- Expedientes de Contratación
- Registro contratos en el R.GVA y en la Plataforma de Contratación del Estado.
- Actualización de instrucciones que rigen la adjudicación de los contratos no sujetos a regulación armonizada de FISABIO (versión 29-06-2017)
- Actualización del Portal de Transparencia de FISABIO en la WEB.

**Memoria de actividades fundacionales
del ejercicio terminado el
31 de diciembre de 2017**

Los expedientes gestionados por el Departamento Jurídico correspondientes a la anualidad 2013: 2, en el 2014: 12, en el 2015: 13, en el 2016: 17 y en 2017: 35.

Es apreciable un significativo aumento en la tramitación de expedientes de contratación durante las diferentes anualidades, llegando a duplicarse con respecto a la anualidad anterior.



Consecuencia del aumento significativo de la tramitación de Expedientes de Contratación, se produce un aumento considerable de trámites administrativos de Registro en las diferentes plataformas (GVA y Contratación del Estado) así como de ejecución y seguimiento de las modificaciones, prórrogas, liquidaciones y extinciones.



**Memoria de actividades fundacionales
del ejercicio terminado el
31 de diciembre de 2017**



A continuación se cifran los **EXPEDIENTES DE CONTRATACIÓN CORRESPONDIENTES AL 2017:**

Nº Expt./Año	Tipo	Objeto (breve descripción)
2016-17	SU	CONTRATACIÓN PARA EL SUMINISTRO DE ACTUALIZACIÓN DEL SISTEMA DE INFORMACIÓN DE GESTIÓN DE DOSIS UNITARIA DEL SERVICIO DE FARMACIA- HOSPITAL GENERAL UNIVERSITARIO DE ELCHE- FUNDACION PARA LA INVESTIGACION SANITARIA Y BIOMEDICA DE LA COMUNIDAD VALENCIANA (FISABIO).
2017-01	SE	SERVICIO TÉCNICO CONTABLE NECESARIO PARA LA ELABORACIÓN DE LAS CUENTAS ANUALES DE FISABIO.
2017-02	SU	CONTRATACIÓN BASADA EN EL ACUERDO MARCO 1/16 CC - SUMINISTRO DE ENERGÍA ELÉCTRICA EN FISABIO
2017-03	SE	CONTRATACIÓN DEL SERVICIO DE MIGRACIÓN, SOPORTE Y MANTENIMIENTO DEL SISTEMA DE FUND@NET EN FISABIO
2017-04	SU	CONTRATACIÓN DEL SUMINISTRO DE MATERIAL SANITARIO PARA LOS PROCESOS DE CIRUGÍA DE CATARATAS Y DE CIRUGÍA RETINOVITREA POR SEPARADO Y CIRUGÍAS COMBINADAS CON CESIÓN EN USO DE EQUIPOS PARA FISABIO OFTALMOLOGÍA MÉDICA (2 LOTES). LOTE 1: CESIÓN DE DOS EQUIPOS DE FACOEMULSIFICACIÓN Y UN EQUIPO COMBINADO DE FACOEMULSIFICACIÓN Y VITRECTOMÍA. COMPRA DE FUNGIBLE ASOCIADO A LOS EQUIPOS
2017-04	SU	CONTRATACIÓN DEL SUMINISTRO DE MATERIAL SANITARIO PARA LOS PROCESOS DE CIRUGÍA DE CATARATAS Y DE CIRUGÍA RETINOVITREA POR SEPARADO Y CIRUGÍAS COMBINADAS CON CESIÓN EN USO DE EQUIPOS PARA FISABIO OFTALMOLOGÍA MÉDICA (2 LOTES). LOTE 2: CESIÓN DE UN EQUIPO COMBINADO DE FACOEMULSIFICACIÓN Y VITRECTOMÍA. COMPRA DE FUNGIBLE ASOCIADO AL EQUIPO
2017-05	SU	CONTRATACIÓN DEL SUMINISTRO DE MATERIAL SANITARIO VISCOELÁSTICO PARA FISABIO OFTALMOLOGÍA MÉDICA (3 LOTES). LOTE 1: VISCOELÁSTICO COHESIVO BAJA-MEDIA DENSIDAD
2017-05	SU	CONTRATACIÓN DEL SUMINISTRO DE MATERIAL SANITARIO VISCOELÁSTICO PARA FISABIO OFTALMOLOGÍA MÉDICA (3 LOTES). LOTE 2: VISCOELÁSTICO DISPERSIVO MEDIA DENSIDAD y LOTE 3: VISCOELÁSTICO DISPERSIVO ALTA DENSIDAD

**Memoria de actividades fundacionales
del ejercicio terminado el
31 de diciembre de 2017**



2017-06	SE	CONTRATACIÓN DEL SERVICIO DE MANTENIMIENTO DE DOS EQUIPOS DE SECUENCIACIÓN MASIVA MISEQ de TECNOLOGÍA ILLUMINA
2017-07	SU	SUMINISTRO DE MATERIAL SANITARIO PARA LOS PROCESOS DE CIRUGÍA DE CATARATAS PARA FISABIO ÓFTALMOLOGÍA MÉDICA
2017-08	SE	CONTRATACIÓN DEL SERVICIO DE LIMPIEZA RESPETUOSO CON EL MEDIO AMBIENTE DEL EDIFICIO FISABIO OFTALMOLOGÍA MÉDICA
2017-09	SE	CONTRATACIÓN DEL SERVICIO DE MANTENIMIENTO DE EQUIPOS DE ELECTROMEDICINA DEL EDIFICIO FISABIO-OFTALMOLOGÍA MÉDICA
2017-10	SE	CONTRATACIÓN DEL SERVICIO DE MANTENIMIENTO INTEGRAL DEL EDIFICIO
2017-11	SE	CONTRATACIÓN DEL SERVICIO DE VIGILANCIA Y SEGURIDAD DEL EDIFICIO FISABIO OFTALMOLOGÍA MÉDICA
2017-12	SE	CONTRATACIÓN DEL SERVICIO DE MANTENIMIENTO DE SERVIDORES Y RED INFORMÁTICA DEL EDIFICIO FISABIO OFTALMOLOGÍA MÉDICA
2017-13	SU	SUMINISTRO DE LOS MEDICAMENTOS RANIBIZUMAB Y VERTEPORFINA EXCLUSIVOS DEL LABORATORIO NOVARTIS FARMACÉUTICA, S.A. PARA EL CENTRO FISABIO-OFTALMOLOGÍA MÉDICA (2 LOTES)
2017-14	SE	CONTRATACIÓN BASADA EN EL ACUERDO MARCO 3/14 CC - ARRENDAMIENTO, SIN OPCIÓN DE COMPRA, DE DISPOSITIVOS DE IMPRESIÓN, COPIA Y ESCANEADO, ASÍ COMO SU GESTIÓN
2017-15	SE	CONTRATACIÓN DEL DESARROLLO Y SOPORTE TÉCNICO DE LOS SISTEMAS DE INFORMACIÓN PARA LA INVESTIGACIÓN EN ENFERMEDADES RARAS
2017-16	SU	CONTRATACIÓN DEL SUMINISTRO, INSTALACIÓN Y PUESTA EN MARCHA DE UNA SALA DE CONTENCIÓN BIOLÓGICA DE NIVEL 3 (5 Lotes). LOTE 1: Suministro e instalación de sala de contención biológica de nivel 3.
2017-16	SU	CONTRATACIÓN DEL SUMINISTRO, INSTALACIÓN Y PUESTA EN MARCHA DE UNA SALA DE CONTENCIÓN BIOLÓGICA DE NIVEL 3 (5 Lotes). LOTE 2: Suministro e instalación de un autoclave y un SAS.
2017-16	SU	CONTRATACIÓN DEL SUMINISTRO, INSTALACIÓN Y PUESTA EN MARCHA DE UNA SALA DE CONTENCIÓN BIOLÓGICA DE NIVEL 3 (5 Lotes). LOTE 3: Suministro e instalación de mobiliario de laboratorio.

**Memoria de actividades fundacionales
del ejercicio terminado el
31 de diciembre de 2017**



2017-16	SU	CONTRATACIÓN DEL SUMINISTRO, INSTALACIÓN Y PUESTA EN MARCHA DE UNA SALA DE CONTENCIÓN BIOLÓGICA DE NIVEL 3 (5 Lotes). LOTE 4: Suministro e instalación de un biowaste.
2017-16	SU	CONTRATACIÓN DEL SUMINISTRO, INSTALACIÓN Y PUESTA EN MARCHA DE UNA SALA DE CONTENCIÓN BIOLÓGICA DE NIVEL 3 (5 Lotes). LOTE 5: Suministro e instalación de equipamiento de laboratorio.
2017-17	SU	CONTRATACIÓN DEL EQUIPAMIENTO NECESARIO PARA LA PLATAFORMA EN INVESTIGACIÓN EN MEDICINA PERSONALIZADA Y EPIGENÉTICA PARA FISABIO ISABIAL (4 Lotes). LOTE 1: Suministro e instalación de sistemas automatizados de preparación de librerías NGS y QC.
2017-17	SU	CONTRATACIÓN DEL EQUIPAMIENTO NECESARIO PARA LA PLATAFORMA EN INVESTIGACIÓN EN MEDICINA PERSONALIZADA Y EPIGENÉTICA PARA FISABIO ISABIAL (4 Lotes). LOTE 2: Suministro e instalación de un sistema de PCR a tiempo real.
2017-17	SU	CONTRATACIÓN DEL EQUIPAMIENTO NECESARIO PARA LA PLATAFORMA EN INVESTIGACIÓN EN MEDICINA PERSONALIZADA Y EPIGENÉTICA PARA FISABIO ISABIAL (4 Lotes). LOTE 3: Suministro e instalación de un sistema de scanning para la búsqueda y captura automática de metafases y análisis automático de portaobjetos FISH.
2017-17	SU	CONTRATACIÓN DEL EQUIPAMIENTO NECESARIO PARA LA PLATAFORMA EN INVESTIGACIÓN EN MEDICINA PERSONALIZADA Y EPIGENÉTICA PARA FISABIO ISABIAL (4 Lotes). LOTE 4: Suministro de software para diseño de árboles genealógicos.
2017-18	SU	SUMINISTRO DE GANTES QUIRÚRGICOS ESTÉRILES PARA FISABIO-OFTALMOLOGÍA MÉDICA (3 LOTES) LOTE 1: GUANTE QUIRÚRGICO ESTÉRIL DE LÁTEX CON BAJO CONTENIDO EN POLVO Y PROTEÍNAS
2017-18	SU	SUMINISTRO DE GANTES QUIRÚRGICOS ESTÉRILES PARA FISABIO-OFTALMOLOGÍA MÉDICA (3 LOTES) LOTE 2: GUANTE QUIRÚRGICO ESTÉRIL DE LÁTEX SIN POLVO Y BAJO CONTENIDO EN PROTEÍNAS

**Memoria de actividades fundacionales
del ejercicio terminado el
31 de diciembre de 2017**



2017-18	SU	SUMINISTRO DE GUANTES QUIRÚRGICOS ESTÉRILES PARA FISABIO-OFTALMOLOGÍA MÉDICA (3 LOTES) LOTE 3: GUANTE QUIRÚRGICO ESTÉRIL DE POLIISOPRENO SIN POLVO
2017-19	SU	SUMINISTRO DE SUEROS PARA FISABIO-OFTALMOLOGÍA MÉDICA
2017-20	SU	SUMINISTRO DEL MEDICAMENTO AFLIBERCEPT EXCLUSIVO DEL LABORATORIO BAYER HISPANIA, S.L. PARA EL CENTRO FISABIO-OFTALMOLOGÍA MÉDICA
2017-21	SU	CONTRATACIÓN PARA LA ADQUISIÓN DE UN SECUENCIADOR MISEQ2 DE TECNOLOGÍA ILLUMINA PARA EL LABORATORIO DE INVESTIGACIÓN DE FISABIO ISABIAL HOSPITAL GENERAL UNIVERSITARIO DE ELCHE.
2017-22	SU	CONTRATACIÓN PARA LA ADQUISIÓN DE FRAGMENTADOR DE ÁCIDOS NUCLEICOS POR ULTRASONICACIÓN DIRIGIDA DE APLICACIÓN EN NEXT GENERATION SEQUENCING PARA EL ÁREA DE INVESTIGACIÓN EN GENÓMICA Y SALUD DE FISABIO ISABIAL.
2017-23	SU	SUMINISTRO DEL MEDICAMENTO DEXAMETASONA EXCLUSIVO DEL LABORATORIO ALLERGAN, S.A.U. PARA EL CENTRO FISABIO-OFTALMOLOGÍA MÉDICA
2017-24	SU	SUMINISTRO DE SUTURAS MANUALES PARA FISABIO-OFTALMOLOGÍA MÉDICA (3 LOTES) LOTE 1: SUTURA SINTÉTICA NO ABSORBIBLE MONOFILAMENTO DE POLIPROPILENO
2017-24	SU	SUMINISTRO DE SUTURAS MANUALES PARA FISABIO-OFTALMOLOGÍA MÉDICA (3 LOTES) LOTE 2: SUTURA SINTÉTICA ABSORBIBLE TRENZADA CUBIERTA DE ABSORCIÓN MEDIA
2017-24	SU	SUMINISTRO DE SUTURAS MANUALES PARA FISABIO-OFTALMOLOGÍA MÉDICA (3 LOTES) LOTE 3: SUTURA SINTÉTICA NO ABSORBIBLE DE POLIAMIDA
2017-25	SU	SUMINISTRO DE CATÉTERES Y EQUIPOS DE INFUSIÓN PARA FISABIO-OFTALMOLOGÍA MÉDICA (2 LOTES)
2017-29	SU	SUMINISTRO PARA LA CONTRATACIÓN DEL ARRENDAMIENTO SIN OPCIÓN DE COMPRA DE UN EQUIPO DE ANGIOGRAFÍA 200° PARA EL CENTRO FISABIO-ÓFTALMOLOGÍA MÉDICA

**Memoria de actividades fundacionales
del ejercicio terminado el
31 de diciembre de 2017**



2017-30	SE	CONTRATACIÓN DEL SERVICIO DE PREVENCIÓN AJENO DE RIESGOS LABORALES Y VIGILANCIA Y CONTROL DE LA SALUD DE LOS EMPLEADOS Y EMPLEADAS DE FISABIO
----------------	----	---

**Memoria de actividades fundacionales
del ejercicio terminado el
31 de diciembre de 2017**



**RELACIÓN DE CONTRATOS DERIVADOS DE CONTRATACION CENTRALIZADA
TRAMITADOS POR LA CENTRAL DE COMPRAS DE LA GENERALITAT EN EL
EJERCICIO 2017:**

Nº EXPEDIENTE	TIPO	OBJETO (BREVE DESCRIPCIÓN)
2017-02	SU	CONTRATACIÓN BASADA EN EL ACUERDO MARCO 1/16 CC - SUMINISTRO DE ENERGÍA ELÉCTRICA EN FISABIO
2017-14	SE	CONTRATACIÓN BASADA EN EL ACUERDO MARCO 3/14 CC - ARRENDAMIENTO, SIN OPCIÓN DE COMPRA, DE DISPOSITIVOS DE IMPRESIÓN, COPIA Y ESCANEADO, ASÍ COMO SU GESTIÓN

**RELACIÓN DE CONTRATOS MODIFICADOS, LIQUIDACIONES, PRÓRROGAS Y
EXTINCIONES POR RESOLUCIÓN EN EL EJERCICIO 2017:**

Nº EXPEDIENTE	OBJETO (BREVE DESCRIPCIÓN)	TIPO
EXP 12-2014	MANTENIMIENTO ELECTROMEDICINA	EXTINCION
EXP 04-2015	ANÁLISIS CLÍNICOS	EXTINCION
EXP 11/2015	SUMINISTRO MATERIAL SANITARIO (Pack de Equipos de Cataratas)	PRORROGA
EXP 01/2016	CONTRATACIÓN DEL SERVICIO DE LIMPIEZA DEL CENTRO FISABIO – OFTALMOLOGÍA MÉDICA	MODIFICADO
EXP 02/2016	SUMINISTRO DE ENERGIA ELECTRICA-FOM	EXTINCION
CM 13-2017	ADQUISICIÓN DE TREINTA Y CINCO CPU CON SISTEMA OPERATIVO WINDOWS 10	EXTINCION
EXP 1/2016	CONTRATACIÓN DEL SERVICIO DE LIMPIEZA DEL CENTRO FISABIO – OFTALMOLOGÍA MÉDICA	EXTINCION
EXP 12-2015	SERVICIO DE ELABORACIÓN Y ADAPTACIÓN DE PRÓTESIS OCULARES CON ASISTENCIA SANITARIA COMPLEMENTARIA PARA LA FUNDACIÓN FISABIO (FISABIO-OFTALMOLOGÍA MÉDICA)	MODIFICADO
EXP 11/2015	SUMINISTRO MATERIAL SANITARIO (Pack de Equipos de Cataratas)	EXTINCION
EXP 12-2015	SERVICIO DE ELABORACIÓN Y ADAPTACIÓN DE PRÓTESIS OCULARES CON ASISTENCIA SANITARIA COMPLEMENTARIA PARA LA FUNDACIÓN FISABIO (FISABIO-OFTALMOLOGÍA MÉDICA)	PRORROGA
EXP 09-2014	SERVICIO DEVIGILANCIA Y SEGURIDAD PARA LA FUNDACIÓN FISABIO (FISABIO-OFTALMOLOGÍA MÉDICA)	EXTINCION
EXP 11-2014	SERVICIO MANTENIMIENTO INTEGRAL DEL EDIFICIO FISABIO-OFTALMOLOGÍA MÉDICA	EXTINCION

**Memoria de actividades fundacionales
del ejercicio terminado el
31 de diciembre de 2017**



EXP 06/2015	SERVICIO DE MANTENIMIENTO DE SERVIDORES Y RED INFORMÁTICA PARA FISABIO-OFTALMOLOGÍA MÉDICA	EXTINCION
EXP 04/2016	ASESORAMIENTO PSICOLÓGICO A PACIENTES, FAMILIARES Y/O CUIDADORES DEL SERVICIO DE UHD PARA FISABIO- H. MARINA BAIXA.	EXTINCION
EXP 10/2016	ADQUISICIÓN DE UN SISTEMA DE SECUENCIACIÓN MASIVA NEXTSEQ 500 CON SOFTWARE Y QUÍMICA ADAPTABLES DURANTE LOS PRÓXIMOS 5 AÑOS PARA EL ÁREA DE INVESTIGACIÓN EN GENÓMICA Y SALUD DE FISABIO.	EXTINCION
EXP 11/2016	ADQUISICIÓN DEL EQUIPAMIENTO PARA EL SERVICIO DE SECUENCIACIÓN Y BIOINFORMÁTICA DEL ÁREA DE INVESTIGACIÓN EN GENÓMICA Y SALUD DE FISABIO (6 LOTES). LOTE 1: SISTEMA CAPILAR DE ANÁLISIS MASIVO DE FRAGMENTO DE ÁCIDOS NUCLEICOS.	EXTINCION
EXP 11/2016	ADQUISICIÓN DEL EQUIPAMIENTO PARA EL SERVICIO DE SECUENCIACIÓN Y BIOINFORMÁTICA DEL ÁREA DE INVESTIGACIÓN EN GENÓMICA Y SALUD DE FISABIO (6 LOTES). LOTE 2: SERVIDOR INFORMÁTICO.	EXTINCION
EXP 11/2016	ADQUISICIÓN DEL EQUIPAMIENTO PARA EL SERVICIO DE SECUENCIACIÓN Y BIOINFORMÁTICA DEL ÁREA DE INVESTIGACIÓN EN GENÓMICA Y SALUD DE FISABIO (6 LOTES). LOTE 3: EQUIPO DE PCR EN TIEMPO REAL CON BLOQUE DE 96 POCILLOS.	EXTINCION
EXP 11/2016	ADQUISICIÓN DEL EQUIPAMIENTO PARA EL SERVICIO DE SECUENCIACIÓN Y BIOINFORMÁTICA DEL ÁREA DE INVESTIGACIÓN EN GENÓMICA Y SALUD DE FISABIO (6 LOTES). LOTE 4: SISTEMA AUTOMÁTICO DE ELECTROFORESIS EN GEL DE AGAROSA.	EXTINCION
EXP 11/2016	ADQUISICIÓN DEL EQUIPAMIENTO PARA EL SERVICIO DE SECUENCIACIÓN Y BIOINFORMÁTICA DEL ÁREA DE INVESTIGACIÓN EN GENÓMICA Y SALUD DE FISABIO (6 LOTES). LOTE 5: DOS ULTRACONGELADORES VERTICALES DE -85°C DE 500 LITROS DE CAPACIDAD.	EXTINCION
EXP 12/2016	ADQUISICIÓN DE UN FRAGMENTADOR DE ÁCIDOS NUCLEICOS POR ULTRASONICACIÓN DIRIGIDA DE APLICACIÓN EN NEXT GENERATION SEQUENCING PARA EL ÁREA DE INVESTIGACIÓN EN GENÓMICA Y SALUD DE FISABIO.	EXTINCION
EXP 13/2016	SUMINISTRO, INSTALACIÓN Y FORMACIÓN DE INFRAESTRUCTURAS DE MICROINFORMÁTICA PARA LA FUNDACIÓN PARA EL FOMENTO DE LA INVESTIGACIÓN SANITARIA Y BIOMÉDICA DE LA COMUNITAT VALENCIANA	EXTINCION

**Memoria de actividades fundacionales
del ejercicio terminado el
31 de diciembre de 2017**



EXP 14/2016	ADQUISIÓN, SUMINISTRO E INSTALACIÓN DE EQUIPAMIENTO EN NEUROFISIOLOGÍA NECESARIO PARA LA INVESTIGACIÓN EN DETERIORO COGNITIVO (3 LOTES). LOTE 1: SISTEMA DE ERP (EVENT RELATED POTENTIALS) DE 64 CANALES.	EXTINCION
EXP 14/2016	ADQUISIÓN, SUMINISTRO E INSTALACIÓN DE EQUIPAMIENTO EN NEUROFISIOLOGÍA NECESARIO PARA LA INVESTIGACIÓN EN DETERIORO COGNITIVO (3 LOTES). LOTE 2: SISTEMA DE ESTIMULACIÓN MAGNÉTICA REPETITIVA.	EXTINCION
EXP 15/2016	ADQUISIÓN, SUMINISTRO E INSTALACIÓN DE UNA PLATAFORMA DE NEUROIMAGEN PARA LA INVESTIGACIÓN EN EL DETERIORO COGNITIVO (2 LOTES). LOTE 1: SUMINISTRO, CONFIGURACIÓN E INSTALACIÓN DE SERVIDORES DE GESTIÓN Y CÓMPUTO.	EXTINCION
EXP 15/2016	ADQUISIÓN, SUMINISTRO E INSTALACIÓN DE UNA PLATAFORMA DE NEUROIMAGEN PARA LA INVESTIGACIÓN EN EL DETERIORO COGNITIVO (2 LOTES). LOTE 2: SERVICIOS DE INTEGRACIÓN, TANTO DE DATOS (DATA-LAKE) COMO DE SISTEMAS; DESPLIEGUE DE PLATAFORMA Y FORMACIÓN.	EXTINCION
CM 01/2016	ASESORAMIENTO PSICOLÓGICO A PACIENTES, FAMILIARES Y/O CUIDADORES DEL SERVICIO DE UHD PARA FISABIO- H.SAN JUAN.	EXTINCION
CM 17/2016	ADQUISIÓN DE UN EQUIPO HOLTER DE EGG Y SUEÑO.	EXTINCION
CM 01-2017	SUMINISTRO DE DIECISÉIS ORDENADORES PORTÁTILES.	EXTINCION
CM 02-2017	SUMINISTRO E INSTALACIÓN DE UNA MÁQUINA DE CLIMATIZACIÓN DEL CPD DE FISABIO.	EXTINCION
CM 04-2017	SUMINISTRO DE MÓDULO PARA LA MONITORIZACIÓN Y ANÁLISIS DE 12 CANALES DE ECG.	EXTINCION
CM 05-2017	SUMINISTRO DE MÓDULO DE ANÁLISIS DE AVANZADOS MARCA JAEGER PARA EQUIPO MODELO MASTERSCREEN CPX.	EXTINCION
CM 06-2017	SERVICIO DE AUDIOVISUALES. EVENTO VITRECTOMÍA ELCHE 20/01/2017.	EXTINCION
CM 07-2017	SUMINISTRO DE SISTEMA DE TECNOLOGÍA INNOVADORA-SISTEMA DE TRAZABILIDAD DEL MEDICAMENTO Y ADMINISTRACIÓN SEGURA.	EXTINCION
CM 11-2017	SERVICIO DE SECRETARÍA TÉCNICA PROYECTO LUCENTUM.	EXTINCION
CM 12-2017	SUMINISTRO DE UN SISTEMA DE SEGURIDAD CO2.	EXTINCION

**Memoria de actividades fundacionales
del ejercicio terminado el
31 de diciembre de 2017**



CM 13-2017	ADQUISICIÓN DE TREINTA Y CINCO CPU CON SISTEMA OPERATIVO WINDOWS 10.	EXTINCION
CM 17-2017	MANTENIMIENTO PREVENTIVO PARA LOS EQUIPOS DE LOS LABORATORIOS DEL INSTITUTO DE INVESTIGACIÓN SANITARIA Y BIOMÉDICA DE ALICANTE (ISABIAL).	EXTINCION
CM 19-2017	CENTRÍFUGA SIGMA REFRIGERADA.	EXTINCION
CM 20-2017	SUMINISTRO DE ECÓGRAFO PORTÁTIL DIGITAL.	EXTINCION
CM 23-2017	SERVICIO DE CATERING PARA LA TROBADA DE INVESTIGADORS E INVESTIGADORES DE FISABIO 24 DE OCTUBRE DE 2017.	EXTINCION
CM 32-2017	CURSO DE ESPECIALIZACIÓN PROFESIONAL "PRIMER CURSO DE DISECCIÓN DE HUESO TEMPORAL" LOS DÍAS 23 Y 24 DE NOVIEMBRE DE 2017.	EXTINCION

CONTRATOS MENORES:

Nº EXPTE	TIPO	OBJETO (BREVE DESCRIPCIÓN)
CM 01-2017	SU	SUMINISTRO DE DIECISÉIS ORDENADORES PORTÁTILES.
CM 02-2017	SU	SUMINISTRO E INSTALACIÓN DE UNA MÁQUINA DE CLIMATIZACIÓN DEL CPD DE FISABIO.
CM 03-2017	SE	SERVICIO DE ASESORAMIENTO Y ASISTENCIA TÉCNICA EN LIMPIEZA Y DEPURACIÓN DEL APLICATIVO ACH RECODIFICANDO LAS VARIABLES PARA PERMITIR SU EXPLOTACIÓN EN R, EN EL MARCO DEL PROYECTO DE INVESTIGACIÓN DENOMINADO "FACTORES ASOCIADOS A LA SUPRESIÓN VIROLÓGICA A LARGO PLAZO (≥10 AÑOS) EN PACIENTES INFECTADOS POR EL VIH".
CM 04-2017	SU	SUMINISTRO DE MÓDULO PARA LA MONITORIZACIÓN Y ANÁLISIS DE 12 CANALES DE ECG.
CM 05-2017	SU	SUMINISTRO DE MÓDULO DE ANÁLISIS DE AVANZADOS MARCA JAEGER PARA EQUIPO MODELO MASTERSCREEN CPX.
CM 06-2017	SE	SERVICIO DE AUDIOVISUALES. EVENTO VITRECTOMÍA ELCHE 20/01/2017.
CM 07-2017	SU	SUMINISTRO DE SISTEMA DE TECNOLOGÍA INNOVADORA-SISTEMA DE TRAZABILIDAD DEL MEDICAMENTO Y ADMINISTRACIÓN SEGURA.
CM 08-2017	SU	SUMINISTRO DE CENTRAL DE MONITORIZACIÓN GE HEALTHCARE.

**Memoria de actividades fundacionales
del ejercicio terminado el
31 de diciembre de 2017**



CM 09-2017	SE	SERVICIO DE SECRETARÍA TÉCNICA. EVENTO VITRECTOMÍA ELCHE 20/01/2017.
CM 10-2017	SE	PROYECTO DE ASESORAMIENTO EN EL DESARROLLO E IMPLANTACIÓN DE UN SISTEMA INTEGRADO DE GESTIÓN SEGÚN LOS REQUISITOS DE LA NORMA UNE-EN ISO 9001:2015 Y UNE 166002:2014.
CM 11-2017	SE	SERVICIO DE SECRETARÍA TÉCNICA PROYECTO LUCENTUM.
CM 12-2017	SU	SUMINISTRO DE UN SISTEMA DE SEGURIDAD CO2.
CM 13-2017	SU	ADQUISICIÓN DE TREINTA Y CINCO CPU CON SISTEMA OPERATIVO WINDOWS 10.
CM 14-2017	SE	SERVICIO DE ASESORAMIENTO Y ASISTENCIA EN EL ÁMBITO DEL ANÁLISIS ESTADÍSTICO AVANZADO DE BASES DE DATOS. PROYECTO: "TIME TRENDS IN THE INCIDENCE RATE OF SERIOUS COMORBIDITIES IN HIV-INFECTED INDIVIDUALS FROM THE SPANISH NATIONWIDE CORIS COHORT, 2004-2015", LIDERADO POR EL DR. FÉLIX GUTIÉRREZ RODERO.
CM 15-2017	SE	SERVICIO DE GESTIÓN DE RESIDUOS SANITARIOS.
CM 16-2017	SE	SERVICIO DE MEDICAL WRITER. REVISTAS ANALES DE PEDIATRÍA (PRIMERA OPCIÓN); ENFERMEDADES INFECCIOSAS Y MICROBIOLOGÍA CLÍNICA (SEGUNDA OPCIÓN).
CM 17-2017	SE	MANTENIMIENTO PREVENTIVO PARA LOS EQUIPOS DE LOS LABORATORIOS DEL INSTITUTO DE INVESTIGACIÓN SANITARIA Y BIOMÉDICA DE ALICANTE (ISABIAL).
CM 18-2017	SE	SERVICIO DE APOYO PROFESIONAL PARA DESARROLLAR LA ESTRATEGIA DE RECURSOS HUMANOS PARA INVESTIGACIÓN DE FISABIO DE CONFORMIDAD CON EL PROCEDIMIENTO MARCADO POR LA COMISIÓN EUROPEA (HRS4R).
CM 19-2017	SU	CENTRÍFUGA SIGMA REFRIGERADA.
CM 20-2017	SU	SUMINISTRO DE ECÓGRAFO PORTÁTIL DIGITAL.
CM 21-2017	SU	SUMINISTRO DE ECÓGRAFO TORÁCICO PORTÁTIL DIGITAL.

**Memoria de actividades fundacionales
del ejercicio terminado el
31 de diciembre de 2017**



CM 22-2017	SE	MANTENIMIENTO CORRECTIVO PARA LOS EQUIPOS DE LOS LABORATORIOS DEL INSTITUTO DE INVESTIGACIÓN SANITARIA Y BIÓMEDICA DE ALICANTE (ISABIAL)
CM 23-2017	SE	SERVICIO DE CATERING PARA LA TROBADA DE INVESTIGADORS E INVESTIGADORES DE FISABIO 24 DE OCTUBRE DE 2017.
CM 24-2017	SU	SUMINISTRO E INSTALACIÓN DE EQUIPAMIENTO DE LABORATORIO. 2 CABINAS DE SEGURIDAD MICROBIOLÓGICA.
CM 25-2017	SU	SUMINISTRO E INSTALACIÓN DE EQUIPAMIENTO DE LABORATORIO. CABINA DE SEGURIDAD MICROBIOLÓGICA.
CM 26-2017	SU	SUMINISTRO E INSTALACIÓN DE EQUIPAMIENTO DE LABORATORIO. ULTRACONGELADOR DE -80°C.
CM 27-2017	SU	SUMINISTRO E INSTALACIÓN DE EQUIPAMIENTO DE LABORATORIO. 2 ESTUFAS DE CULTIVO MICROBIOLÓGICO.
CM 28-2017	SU	SUMINISTRO E INSTALACIÓN DE EQUIPAMIENTO DE LABORATORIO. ARMARIO INCUBADOR CON SISTEMA ROLLER.
CM 29-2017	SU	SUMINISTRO E INSTALACIÓN DE EQUIPAMIENTO DE LABORATORIO. 3 CENTRÍFUGAS REFRIGERADAS.
CM 30-2017	SU	SUMINISTRO E INSTALACIÓN DE EQUIPAMIENTO DE LABORATORIO. 2 TERMOBLOQUES CON 2 BLOQUES INTERCAMBIABLES.
CM 31-2017	SU	SUMINISTRO E INSTALACIÓN DE EQUIPAMIENTO DE LABORATORIO. EQUIPAMIENTO INFORMÁTICO Y SISTEMAS DE ALIMENTACIÓN ININTERRUMPIDA.
CM 32-2017	SE	CURSO DE ESPECIALIZACIÓN PROFESIONAL "PRIMER CURSO DE DISECCIÓN DE HUESO TEMPORAL" LOS DÍAS 23 Y 24 DE NOVIEMBRE DE 2017.
CM 33-2017	SU	SUMINISTRO E INSTALACIÓN DE MOBILIARIO DE LABORATORIO. 3 MESAS DE LABORATORIO.

**Memoria de actividades fundacionales
del ejercicio terminado el
31 de diciembre de 2017**



CM 34-2017	SU	SUMINISTRO E INSTALACIÓN DE MOBILIARIO DE LABORATORIO. 6 ARMARIOS DE LABORATORIO Y UN ARMARIO TAQUILLERO DE DOBLE PUERTA.
CM 35-2017	SU	SUMINISTRO E INSTALACIÓN DE MOBILIARIO DE LABORATORIO. 6 TABURETES DE LABORATORIO, 2 BANCOS, 2 ARMARIOS Y 6 PERCHEROS.
CM 36-2017	SE	CONTRATACIÓN DEL SERVICIO DE ARRENDAMIENTO DE VEHÍCULO SIN CONDUCTOR (TURISMO).
CM 37-2017	SE	SERVICIO DE FORMACIÓN A INVESTIGADORES/ GESTORES PARA LLEVAR A CABO 3 TALLERES DENOMINADOS "HABLAR EN PÚBLICO ENFOCADO A INVESTIGADORES Y CIENTÍFICOS".
CM 38-2017	SU	SUMINISTRO DE SOFTWARE PARA DISEÑO DE ÁRBOLES GENEALÓGICOS. LICENCIA DE USO DE SOFTWARE TREESTUDIO.
CM 39-2017	SE	CONTRATACIÓN DEL SERVICIO DE COMUNICACIÓN, VISIBILIZACIÓN Y PROMOCIÓN INSTITUCIONAL DE LA INVESTIGACIÓN DEL DEPARTAMENTO DE SALUD DE VALENCIA-ARNAU DE VILANOVA-LLIRIA CON DURACIÓN MÁXIMA DOCE MESES.
CM 40-2017	SU	CONTRATACIÓN DEL SUMINISTRO DE DISPOSITIVO DE MEDICIÓN NO INVASIVA DE LA RIGIDEZ ARTERIAL SphygmoCor XCEL.

Los contratos menores gestionados por el Departamento Jurídico correspondientes a la anualidad 2014 resultaron ser 13, en la anualidad 2015, fueron 15, en la anualidad 2016 fueron 19 y en 2017 han sido 40.



A continuación se cifran las Actuaciones ante **el Perfil del Contratante 2014/2015/2016:**

2014 * 30 Actuaciones de Expedientes de Contratación

2015 * 42 Actuaciones de Expedientes de Contratación

2016 * 61 Actuaciones de Expedientes de Contratación

2017 * 266 Actuaciones de Expedientes de Contratación.

TOTAL: 266 Actuaciones en 2017, frente a las 61 del 2016 y 42 y 30 del 2015 y 2014 respectivamente.

A continuación se cifran las Actuaciones ante **el Registro de Contratos:**

-ALTAS EXPEDIENTES:

2014 * 11 Actuaciones de Altas- Expedientes de Contratación

2015* 14 Actuaciones de Expedientes de Contratación

2016* 33 Actuaciones de Expedientes de Contratación

2017* 31 Actuaciones de Expedientes de Contratación

**Memoria de actividades fundacionales
del ejercicio terminado el
31 de diciembre de 2017**



-CONCLUSIONES EXPEDIENTES:

2014 *1 Conclusión Expediente

2015 *10 Conclusión Expediente

2016 *8 Conclusión Expediente

2017 *15 Conclusión Expediente

-PRORROGAS/ MODIFICACIONES EXPEDIENTES

2014 *1 Prórroga

2015 *2 Prórrogas

2016 *2 Prórrogas

2017 *2 Prórrogas y 2 Modificaciones

-CONTRATOS MENORES

2014 *11 Actuaciones de C. Menores

2015 *15 Actuaciones de C. Menores

2016 *16 Actuaciones de C. Menores

2017 *36 Actuaciones de C. Menores

**TOTAL: 86 Actuaciones en 2017 frente a las 49 en 2016, las 41 y 24
del 2015 y 2014 respectivamente**

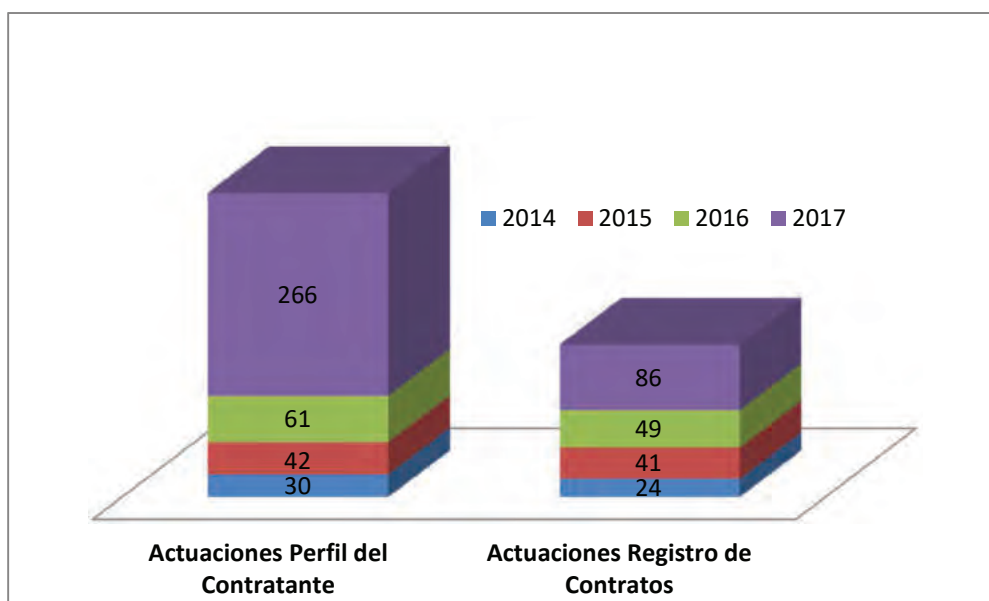

En lo que respecta a la **ASISTENCIA JURÍDICA EN SEDE JUDICIAL**, en año 2017, se ha actuado en los siguientes procedimientos judiciales contra la Fundación:

- 1.- JS 1 Alicante. Exp 567/2015. Cierre por desistimiento actor
- 2.- JS 4 Valencia Exp 217/2016. Cierre por desestimación parcial Rec suplicación 72/2016.
- 3.- JS 13 Valencia Exp 127/2017. En curso
- 4.- JS 13 de Valencia Exp 270/2017. Conciliación sin avenencia. En curso.
- 5.- JS 5 de Valencia 451/2017. Cierre por Sentencia firme.
- 6.- Conciliación ante SMAC S.F.A. No se presenta la parte demandante.
- 7.- JS 5 Valencia Exp 451/2017. Cierre conciliación judicial.

CONVENIOS

El área Jurídica también se ocupa de **la redacción, revisión, corrección, gestión y emisión de todos los documentos generadores de derechos y obligaciones para Fisabio.** En

**Memoria de actividades fundacionales
del ejercicio terminado el
31 de diciembre de 2017**

muchos casos, estas actuaciones se realizan en coordinación con otras áreas de Fisabio, fundamentalmente el Área científica, correspondiendo al área Jurídica la supervisión y ejecución de aspectos eminentemente legales.

En 2017 sigue destacando la prevalencia de los privados frente a los públicos. En total 208, de los cuales 174 son privados, 3 público-privados, y 31 públicos.

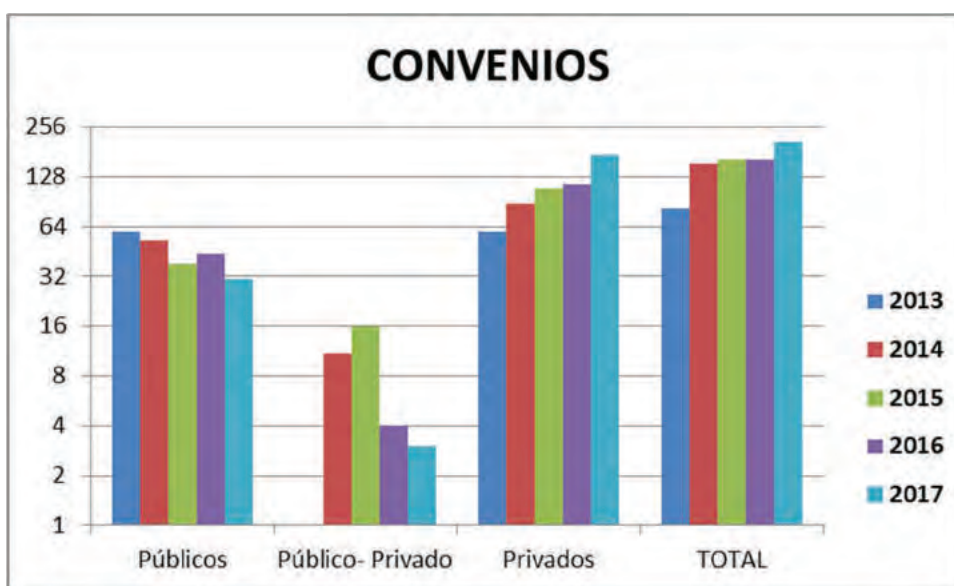

Es apreciable el aumento en el importe total ingresado a FISABIO por la gestión de convenios y contratos por parte del Departamento Jurídico de FISABIO.

Si analizamos la repercusión económica para FISABIO de los mismos, desglosamos las diferentes anualidades;

En 2015, los convenios o contratos firmados suponen un ingreso de 1.854.931,46€ de los cuales 147.123,19 € corresponden a Overheads por la gestión, tramitación o negociación de los mismos para FISABIO.

En 2016, los convenios o contratos firmados suponen un ingreso de 3.955.932,00€ de los cuales 570.777,91 € corresponden a Overheads por la gestión, tramitación o negociación de los mismos para FISABIO.

Y en 2017, los convenios o contratos firmados suponen un ingreso de 3.801.261,79€ de los cuales 533.732,12 € corresponden a Overheads por la gestión, tramitación o negociación de los mismos para FISABIO.

**Memoria de actividades fundacionales
del ejercicio terminado el
31 de diciembre de 2017**

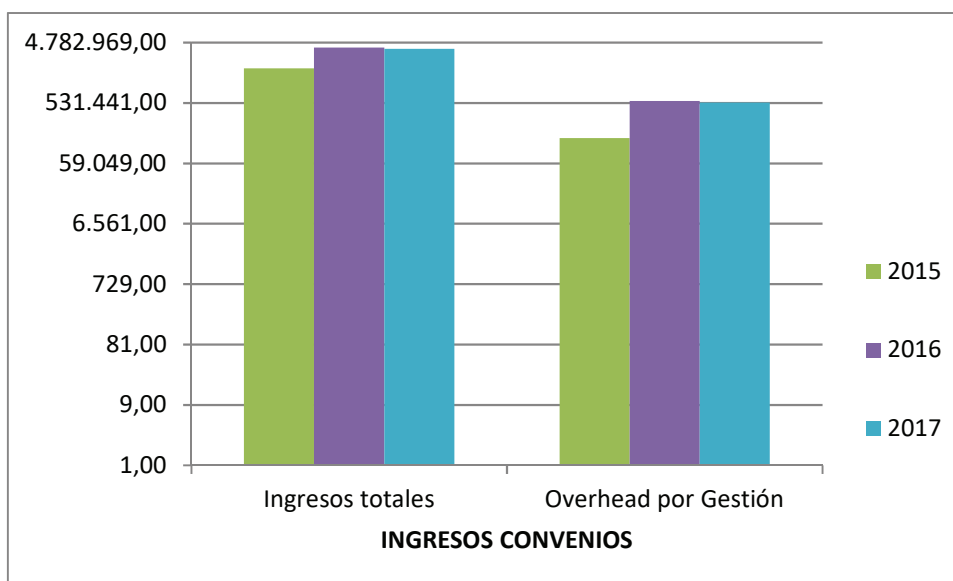

EL ÁREA JURÍDICA EN DATOS ANUALES

ACTUACIÓN	2013	2014	2015	2016	2017	% 16-17
Informes	49	19	13	12	21	75%

**Memoria de actividades fundacionales
del ejercicio terminado el
31 de diciembre de 2017**



Consultas	125	169	150	106	82	-23%
Presentaciones	49	16	16	25	73	192%
Comunicaciones	54	41	87	90	139	54%
Difusiones	122	249	239	184	296	61%
Asistencia Jurídica	9	7	5	9	7	-22%
Expedientes de contratación	2	12	13	17	35	106%
Modificaciones, Liquidaciones, Prorrogas y Extinciones	-	3	12	11	42	282%
Contratos menores	-	13	15	19	40	111%
Perfil del contratante /DOUE	-	30	42	61	296	385%
Convenios y contratos	80	153	164	163	208	28%
TOTAL ACTUACIONES	490	712	756	697	1239	78%

6.2 ÁREA RRHH

DESCRIPCIÓN DEL ÁREA

Dentro del Área de RRHH, se controla, gestiona y archiva la contratación del personal, así como toda la documentación de cada uno de los/as empleados/as, documentación personal y contractual que se genera.

También desde este Área de RRHH se engloban todos los movimientos de personal, desde la publicación en nuestra página web de la convocatoria (con todos los pasos previos que conlleva la publicación de la misma), hasta su contratación y posterior seguimiento del mismo.

Una vez el/la Investigador/a Principal de cualquiera de nuestros centros necesita contratar a un/a trabajador/a para una de sus áreas/ servicios para la realización de un proyecto determinado, se pone en contacto con el Área de RRHH para perfilar el/la candidata/a que necesita y cuantificar los costes que le supone dicha contratación. Con ese perfil y una serie de Requisitos y Valoraciones que debe cumplir el/la candidata/a a contratar, se redacta una "Convocatoria" que se publica en la página web conforme a la normativa vigente y una vez transcurridos los días

**Memoria de actividades fundacionales
del ejercicio terminado el
31 de diciembre de 2017**



legales de publicación, todos los curriculums recibidos se envían al/a Investigador/a y al resto de miembros de la comisión de evaluación para que seleccionen al/a candidato/a adecuado/a.

Cuando la comisión de evaluación nos indica el nombre del/a candidato/ha seleccionado/a, el Área de RRHH prepara el Acta del proceso de selección y redacta la “Resolución” que se publica también en la página web los días legalmente establecidos. Trascurrido este plazo sin alegaciones, se pasa a formalizar el “Contrato” entre las partes, con las fechas y condiciones de contratación previamente indicadas en la convocatoria.

Todos los contratos formalizados son, bien por Obra o Servicio determinado por lo que tienen fechas de fin contrato dependiendo de la duración del Proyecto al que van asociados o bien contratos de Interinidad, es decir, que son eventuales también, pero su duración depende de la sustitución que realizan.

Al mismo tiempo, dentro de la contratación, se pueden hacer modificaciones de contrato por un acuerdo entre las partes, bien por jornada laboral, por salario, o por categoría según convenio, lo que implica que se debe redactar el correspondiente documento que acredite dicho cambio.

REGISTRO GLOBAL DE MOVIMIENTOS 2017

En el Área de RRHH **se ha realizado un total de 1062 actuaciones durante el ejercicio 2017**, que se han dividido en 5 grandes grupos: altas, bajas, bajas laborales, modificaciones de contrato y convocatorias:

REGISTRO GLOBAL 2017	
MOVIMIENTOS - 2017	NUMERO TOTAL
ALTAS	322
BAJAS	305
BAJAS LABORALES	91
MODIFICACIONES DE CONTRATO	197
CONVOCATORIAS	147
TOTAL MOVIMIENTOS	1062

**Memoria de actividades fundacionales
del ejercicio terminado el
31 de diciembre de 2017**

Si hacemos una comparación con respecto al pasado ejercicio 2016, el aumento de movimientos ha sido de un -4,75% tal y como se observa en el siguiente cuadro:

COMPARATIVA REGISTRO GLOBAL 2016/2017				
MOVIMIENTOS	TOTAL 2016	TOTAL 2017	DIFERENCIA	%
ALTAS	392	322	-70	-17,86%
BAJAS	352	305	-47	-13,35%
BAJAS LABORALES	80	91	11	13,75%
MODIFICACIONES DE CONTRATO	153	197	44	28,76%
CONVOCATORIAS	138	147	9	6,52%
TOTAL MOVIMIENTOS	1115	1062	-53	-4,75%



Si vemos los movimientos por Unidades de Gestión ([Fisabio Departamentos de Salud](#), [Fisabio Salud Pública](#), [ISABIAL](#) y [FISABIO - Oftalmología Médica](#)), observamos los siguientes datos:

REGISTRO GLOBAL MOVIMIENTOS POR UNIDAD DE NEGOCIO 2017

■ FISABIO DS ■ FISABIO SP ■ ISABIAL ■ FOM

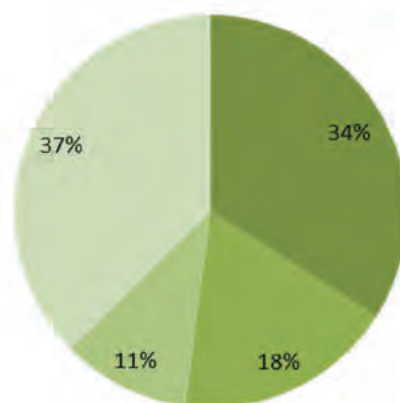

Por lo tanto, las unidades de gestión que más carga de trabajo en RRHH suponen son las de FISABIO - Oftalmología Médica (37%) y FISABIO – Departamentos de Salud (34%).

REGISTRO GLOBAL FISABIO 2017 POR UNIDADES GESTION				
MOVIMIENTOS - 2017	FISABIO DS	FISABIO SP	ISABIAL	FOM
ALTAS	104	49	31	138
BAJAS	111	54	29	111
BAJAS LABORALES	28	22	12	29
MODIFICACIONES DE CONTRATO	49	29	32	87
CONVOCATORIAS	69	38	9	31
TOTAL MOVIMIENTOS	361	192	113	396

Y si comparamos estos datos con el ejercicio 2016, observamos las áreas de aumento y disminución de un ejercicio a otro.

COMPARATIVA 2016/2017 POR UNIDADES GESTION						
ALTAS			BAJAS			
2016	2017	%	2016	2017	%	

**Memoria de actividades fundacionales
del ejercicio terminado el
31 de diciembre de 2017**



FISABIO DS	80	104	30%	62	111	79%
FISABIO SP	54	49	-9%	49	54	10%
ISABIAL	40	31	-23%	27	29	7%
FOM	218	138	-37%	214	111	-48%
TOTAL	392	322	-17,86%	352	305	-13,35%

COMPARATIVA 2016/2017 POR UNIDADES GESTION									
	BAJAS LABORALES.			MODIF. CONTR.			CONVOCATORIAS		
	2016	2017	%	2016	2017	%	2016	2017	%
FISABIO DS	30	28	-7%	54	49	-9%	55	69	25%
FISABIO SP	21	22	5%	51	29	-43%	42	38	-10%
ISABIAL	11	12	9%	24	32	33%	31	9	-71%
FOM	18	29	61%	24	87	263%	10	31	210%
TOTAL	80	91	13,75%	153	197	28,76%	138	147	6,52%

OTRAS ACTUACIONES DEL ÁREA DE RRHH

Revisiones

Mensualmente **se revisan todos los costes del personal**, antes del pago, para verificar que el cómputo total a pagar es el que corresponde, teniendo en cuenta todas las bajas por IT, bajas por Maternidad, finiquitos, nuevas altas, posibles bonificaciones por sustituciones...

Una vez revisados los costes se elabora un "Informe Mensual a Dirección", con un desglose de perceptores/as mensuales y el importe correspondiente a cada uno, Base Liquida y S.Social, separado por Unidad de Negocio. Una vez recibidos los TCs se comprueban con el cómputo pagado en nuestra herramienta y bancariamente.

Control de vacaciones, días libres, permisos.

Módulo de Gestión de Incidencias e intranet de RRHH que, entre otras funciones, los/as trabajadores/as puedan solicitar días de vacaciones, días de libre disposición o diferentes permisos. Estas solicitudes están supeditadas a que el investigador/a – gestor/a responsable del/a trabajador/a lo apruebe. La labor de Recursos Humanos es de comprobación y seguimiento de que el proceso se realice correctamente, así como avisar de días vencidos, modificaciones posteriores de días solicitados y de todo el proceso de alta al/a trabajador/a en el módulo de vacaciones.

**Memoria de actividades fundacionales
del ejercicio terminado el
31 de diciembre de 2017**



Intranet de Recursos Humanos.

Además de la gestión de vacaciones y permisos, los/as trabajadores/as tienen disponible a partir del 01 de enero de 2016 la intranet de Recursos Humanos, en la cual podrán observar sus datos personal con los que cuenta la fundación, sus nóminas, el resumen de sus días solicitados, el calendario laboral de aplicación que tenga, documentos de interés generales para todos/as los/as trabajadores/as y finalmente, documentos personales a los que tendría acceso solo el/a trabajador/a. La implantación de la herramienta ha servido como un método de comunicación con los/as trabajadores/as que pretende reducir tiempos entre solicitudes y trámites para que estos sean más eficientes.

Módulo de Recursos Humanos en Fundanet.

Otro hecho destacable de esta anualidad es la transición a la herramienta de gestión integral de la fundación, FUNDANET, a través de la creación del módulo de Recursos Humanos en el cual se han ido transfiriendo los datos de los/as trabajadores/as activos de la fundación y poco a poco ir realizando la migración hacia la herramienta de trabajo y poder estar armonizados con el resto de la fundación que ya trabaja con la herramienta.

Archivo de documentación.

Toda la documentación recibida de cada empleado/a, se da de alta en la Base de Datos, se escanea, se abre carpeta y archiva.

Encuestas

El INE - Instituto Nacional de Estadística, efectúa recogida de información de la Estadística sobre Actividades en I+D referida a un año. Estadística de cumplimiento obligatorio, enmarcada dentro del Plan General de estadísticas de ciencia y tecnología propugnado por la oficina de Estadísticas de la Unión Europea. Tiene como principal objetivo el conocimiento de los recursos que los organismos y centros investigadores destinan a I+D, con el fin de estimar el esfuerzo nacional en investigación.

Por ello cada año el Área de RRHH se encarga de cumplimentar estas encuestas en lo referente al personal empleado, para ello prepara de manera muy elaborada un cuadro desglosando todos

**Memoria de actividades fundacionales
del ejercicio terminado el
31 de diciembre de 2017**



los datos que la encuesta solicita, teniendo en cuenta el puesto de cada empleado, su titulación, sexo, edad, zona geográfica, jornada, retribuciones de cada uno de ellos y agrupándolos siguiendo el modelo del INE.

El INE – Instituto Nacional de Estadística, también solicita encuestas trimestrales de Coste Laboral, donde el Área de RRHH prepara con todos los datos referentes al personal, como tiempo trabajado de los/las empleados/as, vacaciones, permisos, bajas, percepciones, jornadas, costes..., siguiendo el modelo que facilita el INE.

Encuesta Mensual a Intervención. Mensualmente el Área de RRHH elabora un cuadro de distribución en base a unos datos que le solicitan, cuya distribución corresponde a los sueldos y salarios del/a máximo/a responsable, del personal directivo, del personal laboral con contrato indefinido, personal laboral con contrato de duración determinada y Becarios.

Peticiones de información

Debido a la cantidad de Peticiones de Información que otros Departamentos o Investigadores/as solicitan al Área de RRHH, se empezó a computar y cuantificar el número de estas solicitudes desde el 2013. Estas Peticiones pueden deberse a una gran variedad de consultas, como:

- costes de personal por unidades de negocio
- elaboración de listados de personal por proyectos o financiación,
- horarios,
- justificaciones de personal para los diferentes proyectos,
- certificados,
- datos de contratos,
- situación de vencimientos,
- estudio modificación de nóminas,
- cálculos previsión nuevas contrataciones,
- situación de bolsas...

El número total de peticiones a nivel mensual comparadas con los datos del ejercicio anterior se puede observar en la siguiente tabla:

COMPARATIVA 2016-2017 PETICIONES DE INFORMACIÓN			
FECHA	2016	2017	%

**Memoria de actividades fundacionales
del ejercicio terminado el
31 de diciembre de 2017**



ENERO	14	19	36%
FEBRERO	24	17	-29%
MARZO	30	27	-10%
ABRIL	29	16	-45%
MAYO	22	28	27%
JUNIO	30	11	-63%
JULIO	8	13	63%
AGOSTO	5	11	120%
SEPTIEMBRE	14	9	-36%
OCTUBRE	20	13	-35%
NOVIEMBRE	31	17	-45%
DICIEMBRE	16	7	-56%
TOTAL MOVIMIENTOS	243	188	-22,63%

Y por otro lado, se han clasificado las peticiones según el área de donde han sido solicitadas:

PETICIONES DE INFORMACION POR AREAS 2017	
AREAS	PETICIONES DE INFORMACION
BIOBANCO	5
COMUNICACIÓN	7
CONSELLERIA / Generalitat / DGSP	7
DIRECCIÓN	5
ECONOMICO	44
INNOVACIÓN	1
INVESTIGACIÓN	7
PROYECTOS	66
RRHH - JURÍDICO - LEGA	38
CALIDAD	7
INFORMÁTICA	1
TOTALES	188

Informes a la Dirección y Boletines de Finalizaciones de contrato

Mensualmente el Área de RRHH se encarga de preparar unos Informes que se pasan a Dirección, donde viene detallado:

- Coste mensual por empleado/a,
- Coste acumulando los meses anteriores,
- Coste mensual por unidad de negocios de estructura,
- Coste acumulado por unidad de negocio de estructura,
- Coste de nuevas altas, bajas, convocatorias.

**Memoria de actividades fundacionales
del ejercicio terminado el
31 de diciembre de 2017**



Además el Área de RRHH controla que el personal contratado tenga la debida cobertura presupuestaria y financiera, y que no exceda los límites de la contratación laboral, con lo cual elabora boletines con una anticipación de 60 días, para la gestión correcta del personal. A continuación se presentan los datos comparativos sobre el coste de personal de 2016 y 2017 por unidad de gestión:

GASTO PERSONAL GLOBAL ACOMULADO 2017	
FISABIO-SP	2.827.843,80 €
FISABIO - FOM	3.356.145,67 €
ISABIAL	1.618.562,07 €
FISABIO DS	3.968.679,58 €
TOTAL	11.771.231,12 €

El gasto de personal global a fecha 31 de diciembre de 2017 asciende a un total de **11.771.231,12€**.

A continuación se presentan los datos comparativos sobre el coste de personal de 2016 (datos 2016 actualizados) y 2017 por unidad de gestión:

COMPARACIÓN GASTO PERSONAL GLOBAL 2016-2017			
	2016	2017	%
FISABIO-SP	2.973.493,54 €	2.827.843,80 €	-5%
FISABIO - FOM	3.255.552,12 €	3.356.145,67 €	3%
ISABIAL	1.515.534,26 €	1.618.562,07 €	7%
FISABIO DS	3.716.143,79 €	3.968.679,58 €	7%
TOTAL	11.460.723,71 €	11.771.231,12 €	3%

El gasto de personal global a fecha 31 de diciembre de 2017, comparado con el mismo gasto a misma fecha del ejercicio anterior refleja un aumento de un 3%, viéndose incrementado el gasto principalmente en las unidades FISABIO – Oftalmología Médica y FISABIO – Departamentos de Salud.

COMPARACIÓN GASTO PERSONAL GLOBAL 2016-2017

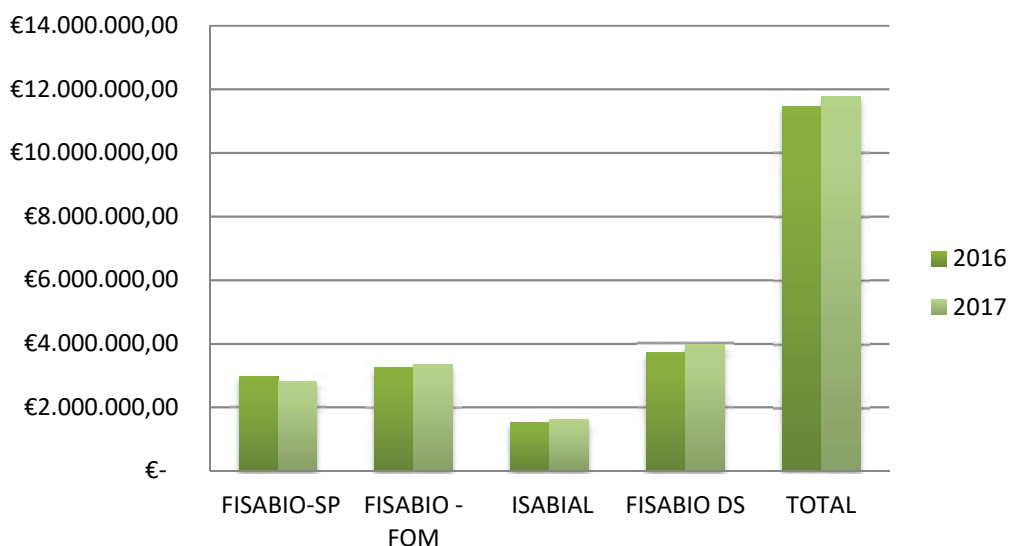

En cuanto a número de trabajadores/as en situación de alta, se observa lo siguiente:

CIERRE PERSONAL			
	2016	2017	%
FISABIO DS	153	118	-23%
FISABIO SP	92	117	27%
ISABIAL	71	66	-8%
FOM	88	89	1%
TOTAL	404	390	-3,47%

El cierre de personal al finalizar el ejercicio 2017 experimenta un descenso respecto del 2016

COMPARACIÓN CIERRE PERSONAL 2016-2017

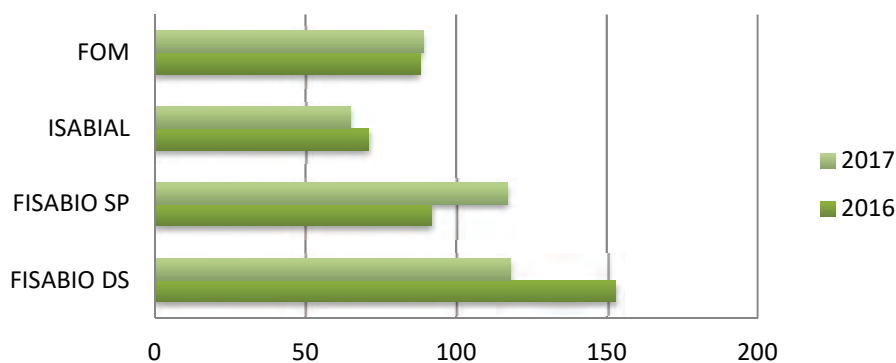

Prevención Riesgos laborales

Anualmente el Área de RRHH se encarga de coordinar junto con la Empresa de Prevención contratada, los reconocimientos médicos del personal, así como los cursos de Prevención.

Por un lado se organizan los Reconocimientos Médicos, que están dirigidos al personal de administración, investigadores/as y personal de laboratorio. Por otro lado se organizan los Cursos de Prevención, también para el personal de administración, investigadores/as y personal de laboratorio.

El Área de RRHH cuadra la distribución de horarios y días para que cada empleado/a, teniendo en cuenta el Departamento y centro al que pertenece, sepa el día que debe realizarse el reconocimiento, para ello se elaboran unos listados y se reservan los días previstos unas Salas que se adaptan para que la Empresa de Prevención pueda acoplar el mobiliario y material necesario para el correcto funcionamiento y para que nuestro personal no tenga que desplazarse.

Cuando se preparan los cursos, se hace una distribución del personal y se reserva un Salón que disponga del material necesario para poder realizar el curso. Una vez finalizados, Área de RRHH se encarga de entregar a cada empleado/a su "Certificado de Aptitud", el "Certificado de Asistencia" así como el "Informe Confidencial".

EL ÁREA DE RRHH EN CIFRAS

A continuación, podemos ver la comparativa con respecto al pasado ejercicio 2016, sobre las actuaciones de todo el área de RRHH, respecto a las distintas gestiones que se realizan con un incremento de un 3,66%:

NUMERO DE ACTUACIONES DE TODO EL ÁREA DE RRHH			
ACTUACIÓN	2016	2017	%
Gestión de Personal (anual)	1.115	1.062	-5%
Revisión nóminas y TC'S (anual)	4.848	4.680	-3%
Gestión ausencias justificadas (anual)	2.618	3.301	26%
Archivo documentación por trabajador/a (anual)	2.092	2.124	2%
Cumplimentación encuestas (anual)	17	17	0%
Peticiones de información (anual)	243	188	-23%
Gestión PRL (anual)	150	150	0%
Información PRL (anual)	404	390	-3%
Informes/Boletines (anual)	13	9	-31%
TOTAL ACTUACIONES	11.500	11.921	3,66%

6.3 ÁREA FORMACIÓN

DESCRIPCIÓN DEL ÁREA

El Área de Formación de FISABIO promueve una cualificada actividad formativa en el ámbito de la Investigación Sanitaria y Biomédica, dando trámite a todas las solicitudes en este sentido recibidas por nuestra entidad; impulsa la actividad educativa en dicho ámbito, facilitando los medios necesarios para propiciar una adecuada formación, tanto para el personal propio como para el personal externo a la Fundación que quiere ampliar sus conocimientos científicos sobre la Investigación Sanitaria y Biomédica en nuestra entidad.

Si observamos los datos sobre la actividad formativa general de 2017 y la comparamos con la del ejercicio pasado, **observaremos que esta ha experimentado un aumento de un 8%** respecto al año anterior. Las actividades formativas se clasifican en tres modalidades, cursos de formación externos, personal externo en formación y actividades de formación dirigidas al personal de la fundación.

FORMACIÓN EXTERNA

CURSOS

En primer lugar expondremos datos sobre los cursos de formación externos. Los cursos de formación externos se configuran como aquellas actividades formativas impulsadas por investigadores/as de la fundación y cuyo público objetivo es el exterior. A través del área de formación se facilita la gestión de organización del curso y trámites que acompaña, trabajando como una secretaría técnica para los investigadores/as que necesiten el apoyo administrativo por parte de la fundación.

COMPARATIVA CURSOS – ACTIVIDADES FORMATIVAS EXTERNAS			
ACTUACIÓN	2016	2017	%CRECIMIENTO
CURSOS EXTERNOS GESTIONADOS	24	16	-33,33%

Si clasificamos el número total de cursos realizados en el año 2017, apreciaremos que **la mayoría de los cursos son realizados para investigadores de FISABIO – SP.**

CURSOS REALIZADOS EN 2016 POR UNIDAD DE NEGOCIO

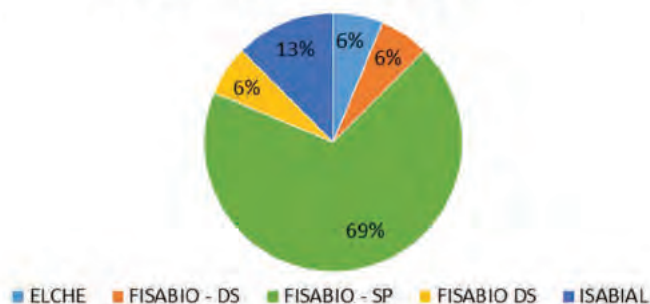

PERSONAL EN FORMACIÓN

Seguidamente se encuentra el Personal Externo en Formación, entendiéndose a este como personal de otras instituciones que acude a la fundación para realizar periodos de formación con investigadores/as propios de FISABIO. Es destacable el importante número de solicitudes que

**Memoria de actividades fundacionales
del ejercicio terminado el
31 de diciembre de 2017**



se han gestionado por el Área de Formación de FISABIO para hacer posible la vertiente práctica y la ampliación de los estudios y conocimientos científicos por parte de estudiantes y alumnos/as que están cursando estudios universitarios, especialmente los/as pertenecientes a las principales Universidades de la Comunitat Valenciana.

A continuación presentamos los datos sobre las acciones formativas para el personal en formación externo, comparándolos al mismo tiempo con los del ejercicio anterior, de esta manera también **se puede observar el crecimiento en este aspecto, siendo más específicos, un crecimiento del 5,63%**

NÚMERO DE ACTUACIONES DE LA UNIDAD DE FORMACIÓN			
ACTUACIÓN	2016	2017	%CRECIMIENTO
PERSONAL EN FORMACIÓN EXTERNO	160	169	5,63%

FORMACIÓN INTERNA

Finalmente, otro dato importante sobre las actividades de formación, son las actividades de formación dirigidas al personal de la fundación. Estas actividades tienen como destinatario el personal propio, **en este caso encontramos un aumento considerable de un 69,57% respecto al ejercicio anterior.**

NÚMERO DE ACTUACIONES DE LA UNIDAD DE FORMACIÓN			
ACTUACIÓN	2016	2017	%CRECIMIENTO
ACTIVIDADES FORMATIVAS DE PERSONAL PROPIO	23	39	69,57%

Gran parte de estos cursos son bonificados a través de la Fundación Estatal para la formación en el Empleo, llevando a cabo un **total de 29 acciones formativas bonificadas que se traducen en un total de 26.258,25€** de crédito utilizado en formación bonificada de la cual se han beneficiado más de 150 trabajadores y trabajadoras de la fundación.

También se han llevado a cabo acciones formativas para el personal propio de la fundación que no fueron bonificados a través de la fundación para la formación en el empleo.

ÁREA DE FORMACIÓN EN CIFRAS

En el siguiente resumen de actuaciones de la unidad de formación, se puede observar el aumento general del 8% de la actividad de formación.

NÚMERO DE ACTUACIONES DE LA UNIDAD DE FORMACIÓN			
ACTUACIÓN	2016	2017	%CRECIMIENTO
CURSOS EXTERNOS GESTIONADOS	24	16	-33,33%
PERSONAL EN FORMACIÓN EXTERNO	160	169	5,63%
ACTIVIDADES FORMATIVAS DE PERSONAL PROPIO	23	39	69,57%
TOTAL ACTUACIONES	207	224	8,21%

6.4 RESUMEN GLOBAL

1.- ACTIVIDAD ÁREA JURIDICA

ACTUACIÓN	2013	2014	2015	2016	2017	% 16-17
Informes	49	19	13	12	21	75%
Consultas	125	169	150	106	82	-23%
Presentaciones	49	16	16	25	73	192%
Comunicaciones	54	41	87	90	139	54%
Difusiones	122	249	239	184	296	61%
Asistencia Jurídica	9	7	5	9	7	-22%
Expedientes de contratación	2	12	13	17	35	106%
Modificaciones, Liquidaciones, Prorrogas y Extinciones	-	3	12	11	42	282%
Contratos menores	-	13	15	19	40	111%
Perfil del contratante /DOUE	-	30	42	61	296	385%
Convenios y contratos	80	153	164	163	208	28%
TOTAL ACTUACIONES	490	712	756	697	1239	78%

El volumen total de actividad se incrementa notablemente (**78%**) con respecto al ejercicio anterior, lo que ha supuesto una carga de trabajo considerable para este Área. Las cifras en cuanto a consultas y asistencia jurídica, permanecen estables con respecto a los años anteriores, lo que denota que no ha habido causa alguna para el aumento de conflictividad laboral, y en cuanto a las consultas, aunque bajan ligeramente es fruto de la experiencia y procesos implementados. El resto de actividades han aumentado, siendo destacable el gran esfuerzo realizado en materia de contratación administrativa y en gestión y tramitación de convenios y

**Memoria de actividades fundacionales
del ejercicio terminado el
31 de diciembre de 2017**



resto de documentación contractual. Hay que advertir que a nivel jurídico nos enfrentamos en el año 2018 a dos fuertes retos, que son la entrada en vigor de la LCSP y la LOPD, que implicarán aún más exigibilidad al departamento, en esta parte, que ya ha afrontado retos sin incrementar personal.

2.- ACTIVIDAD RRHH

NUMERO DE ACTUACIONES DE TODO EL ÁREA DE RRHH			
ACTUACIÓN	2016	2017	%
Gestión de Personal (anual)	1.115	1.062	-5%
Revisión nóminas y TC'S (anual)	4.848	4.680	-3%
Gestión ausencias justificadas (anual)	2.618	3.301	26%
Archivo documentación por trabajador/a (anual)	2.092	2.124	2%
Cumplimentación encuestas (anual)	17	17	0%
Peticiones de información (anual)	243	188	-23%
Gestión PRL (anual)	150	150	0%
Información PRL (anual)	404	390	-3%
Informes/Boletines (anual)	13	9	-31%
TOTAL ACTUACIONES	11.500	11.921	3,66%

El volumen total de actividad crece un **3.66%** con respecto al ejercicio anterior, Se justifica el mayor porcentaje de actividad con respecto a las gestiones de una plantilla estable. En abril de 2017 se comenzó a solicitar autorización de contratación a la DGP, lo cual supone una mayor carga en cuanto a la gestión de convocatorias de personal. También en este mismo año se implementó el PNT de contratación de personal temporal, suponiendo esto una forma de contratar modélica en nuestra Fundación, respetando al máximo los principios constitucionales y legales en esta materia.

3.- ACTIVIDAD FORMACIÓN INTERNA Y EXTERNA

NÚMERO DE ACTUACIONES DE LA UNIDAD DE FORMACIÓN			
ACTUACIÓN	2016	2017	%CRECIMIENTO

**Memoria de actividades fundacionales
del ejercicio terminado el
31 de diciembre de 2017**



CURSOS EXTERNOS GESTIONADOS	24	16	-33,33%
PERSONAL EN FORMACIÓN EXTERNO	160	169	5,63%
ACTIVIDADES FORMATIVAS DE PERSONAL PROPIO	23	39	69,57%
TOTAL ACTUACIONES	207	224	8,21%

El volumen total de actividad crece un **8.21%** con respecto al ejercicio anterior. El aumento en el número de cursos destinados al personal propio, se explica debido al esfuerzo de la entidad en formar a su personal y en los intentos de implementación de un Plan de Formación que abarque a la totalidad de los empleados y empleadas de Fisabio.

CONCLUSIÓN GENERAL

Este área multidisciplinar (Jurídico-RRHH-Formación) ha subido de manera global sus actividades y actuaciones sin incrementar plantilla, lo cual denota un esfuerzo muy importante del personal adscrito al departamento. Se advierte, como ya se venía haciendo en ejercicios anteriores, que la capacidad del Departamento está al 100%, y se prevé difícil superar los datos de este año con el personal existente.

7 AREA DE CALIDAD

El Área de Calidad de FISABIO depende directamente de Gerencia. El área está formada por una persona licenciada en derecho con dedicación compartida con el Área de Gestión de Proyectos.

El Área se crea con el objetivo principal de mejorar la gestión de la Fundación tanto desde el punto de vista de la agilidad como de la garantía de calidad en todos sus procesos y servicios, en el marco de la I+D+i.

7.1 ACTIVIDAD PRINCIPAL DEL ÁREA

En esta anualidad la actividad principal del área ha consistido en coordinar el desarrollo e implantación de un Sistema integrado de Gestión según los requisitos de las normas UNE-EN ISO 9001:2015 y UNE 166002:2014 para la obtención de la certificación por una entidad acreditada.

Junto a la parte consultora, se han desarrollado las siguientes etapas:

Etapa 1. Revisión inicial. Diagnóstico

En el diagnóstico inicial se determinó la situación de FISABIO con respecto a los requisitos de las normas UNE-EN ISO 9001 y UNE 166002. Se pretende con este paso conocer de manera global la dinámica de trabajo de la organización y a sus responsables.

El diagnóstico inicial se completó con la elaboración del Mapa de Procesos y la revisión del Organigrama de FISABIO. El diseño del Mapa de Procesos es el punto de partida para realizar la definición de procesos posterior. Este mapa pretende identificar los procesos que reflejen la actividad de la organización desde un punto de vista de optimización y eficiencia, así como los procesos necesarios para la posterior certificación.

**Memoria de actividades fundacionales
del ejercicio terminado el
31 de diciembre de 2017**

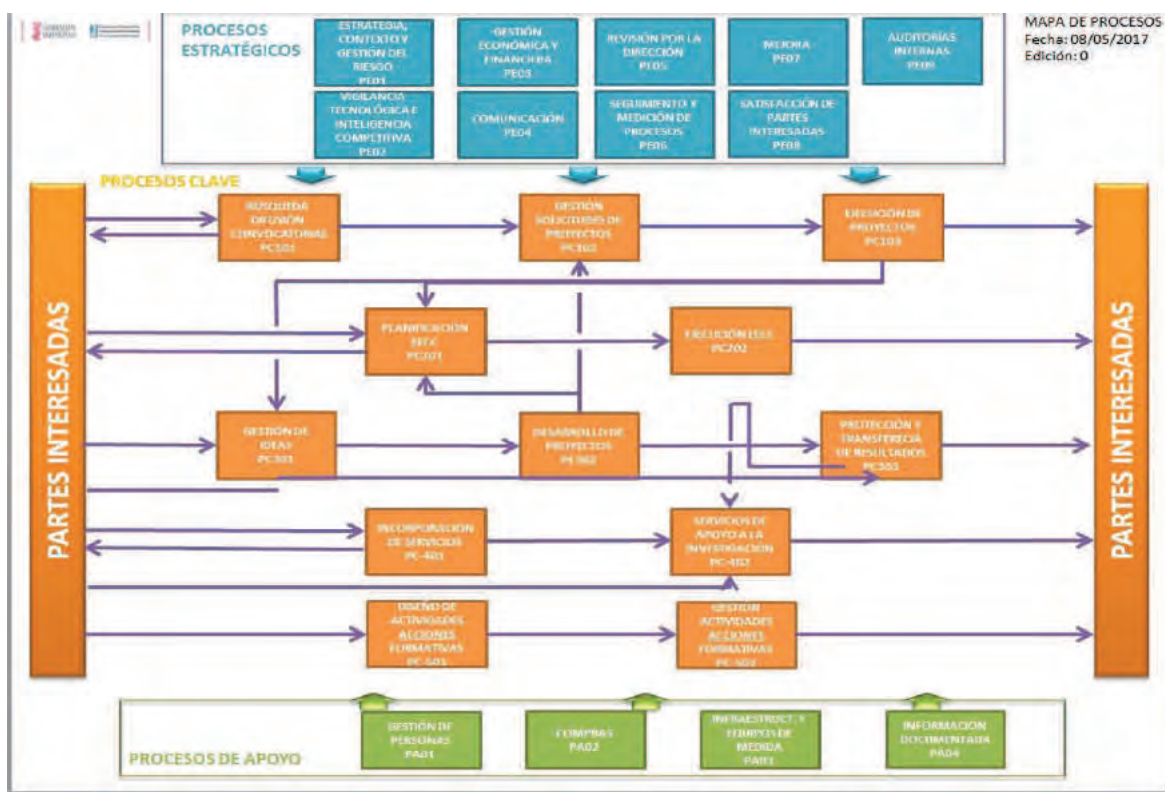

Se definió el alcance del sistema de gestión:

UNE 166002:

- Desarrollo de proyectos de I+D+i en el ámbito de la biomedicina

ISO 9001:

- Información, orientación y asesoramiento en la gestión y desarrollo de proyectos de investigación sanitaria y estudios clínicos
- Gestión de proyectos de investigación sanitaria (solicitud, seguimiento y cierre)
- Gestión administrativa de estudios clínicos (planificación, seguimiento y cierre)
- Coordinación de servicios de apoyo a la investigación e incorporación de nuevos servicios
- Apoyo, gestión y desarrollo de actividades formativas

Etapas 2. Planificación del proyecto

**Memoria de actividades fundacionales
del ejercicio terminado el
31 de diciembre de 2017**

Durante el mes de mayo se definieron los equipos de trabajo más idóneos para el diseño y desarrollo de los procesos, teniendo en cuenta el Mapa de Procesos y el Organigrama de FISABIO.

Etapas 3. Definición del contexto y de las partes interesadas

Se realizaron dos sesiones iniciales de introducción al proyecto para el personal responsable de áreas de gestión en FISABIO, identificando las diferentes fases, los plazos aproximados en los que ejecutar dichas etapas y una breve formación de las normas UNE-EN ISO 9001:2015 y UNE 166002:2014.

Además, se analizó la organización con el fin de:

- Identificar de las cuestiones internas y externas que tienen importancia y relevancia para FISABIO
- Identificar de las diferentes partes interesadas de FISABIO así como sus requisitos principales para el sistema integrado de gestión.
- Definir la metodología de identificación y evaluación de los diferentes riesgos y oportunidades (estratégico y de procesos) a llevar a cabo por FISABIO

Etapas 4. Gestión de procesos y gestión del riesgo



**Memoria de actividades fundacionales
del ejercicio terminado el
31 de diciembre de 2017**



Los procesos identificados en el mapa de procesos han sido objeto de análisis y por parte de los grupos de análisis, lo que permitirá la correcta definición y comprensión de los mismos por parte de todo el personal de la organización. Se iniciará por tanto la aplicación de la Gestión por Procesos en FISABIO.

Estamos en proceso de desarrollar toda la documentación necesaria para el correcto funcionamiento del sistema integrado de gestión.

Esta documentación será elaborada y validada en presencia y en colaboración de los miembros de los grupos de análisis.

Se definirán los indicadores que midan adecuadamente el funcionamiento de los procesos y que permitan el seguimiento de los mismos. La evolución de los indicadores permitirá la identificación de áreas de mejora y el posterior establecimiento de los objetivos de calidad e innovación. Asimismo, se definirá la política de calidad e innovación de FISABIO.

En paralelo a la definición de los procesos de la organización, se ha procedido al desarrollo de la gestión del riesgo de los procesos de la organización, realizando y ejecutando las siguientes tareas:

- Identificación de los riesgos: Una vez revisado el Mapa de Procesos, se inicia la identificación de las diferentes situaciones de riesgo para cada uno de los procesos de FISABIO.
- Evaluación de los riesgos: En la propia Matriz de Riesgos, se evaluarán los diferentes riesgos, siguiendo lo establecido en el proceso “Contexto y Gestión del Riesgo” y su instrucción relacionada.
- Acciones para abordar los riesgos y oportunidades: A partir de la evaluación llevada a cabo, y de aquellos que hayan sido considerados como relevantes, se deberán establecer acciones y planificarlas de manera adecuada. Estas acciones se podrán establecer en un Plan de Mejora Continua o en otro documento del sistema de gestión de calidad

Etapa 5. Implantación y auditoría interna

Aunque se ha iniciado la etapa de implantación en algunos procesos, la implantación total y auditoría interna del Sistema integrado de Gestión están previstas para la siguiente anualidad, así como la posterior certificación.

Se han revisado y actualizado procedimientos existentes y se han creado nuevos procedimientos y formularios que se han codificado y agrupado con acceso a todo el personal de gestión de la Fundación. Actualmente tenemos registrados **45 formularios** y **14 procedimientos**.

7.2 OTRA ACTIVIDAD DEL ÁREA

- Redacción de informes a petición de gerencia.
- Proceso de registro Instalaciones para realizar actividades de utilización confinada con organismos genéticamente modificados. Apoyo y presentación ante el Organismo competente de la documentación necesaria para dar de alta las instalaciones de los laboratorios. Seguimiento en el proceso de visitas a las instalaciones.
- Participación y asesoramiento en grupos de trabajo:
 - Sello de RRHH para desarrollar la Estrategia de Recursos Humanos para Investigación de Fisabio de conformidad con el procedimiento marcado por la Comisión Europea (HRS4R).
 - Investigación e innovación responsable (RRI) compuesto por diferentes Entidades de REGIC: Red de entidades gestoras de investigación clínica
 - Grupo de trabajo de FISABIO para la Clasificación de grupos de investigación de la Entidad.
- Participación en el Comité organizador de la I Trobada de Investigadors i Investigadores de FISABIO

7.3 FORMACIÓN

Durante la anualidad 2017, el área ha asistido a las siguientes actividades formativas:

- Curso en Investigación e Innovación Responsable (RRI) en Salud. Organizado por OPESVAL, el 31 de Mayo de 2017 en el Instituto de Investigación Sanitaria La Fe
- AUDITOR INTERNO ISO 9001, de 35 horas de duración en modalidad teleformación, con fecha de inicio 06/11/2017 y fecha de finalización 24/11/2017 incluido en el Convenio de Agrupación de Empresas AENOR FORMACIÓN

Durante la anualidad 2017, el área ha acogido a las siguientes personas en formación:

- D^a. María Florencia Taranto López. Alumna del máster en Gestión de la Calidad de la Universidad de Valencia, con una duración de 180 horas durante los meses de abril a junio para la realización de prácticas y TFM

8 INSTITUTO DE INVESTIGACIÓN SANITARIA (IIS) CON EL HOSPITAL GENERAL UNIVERSITARIO DE ALICANTE: INSTITUTO ISABIAL

8.1 LÍNEA DE ACTUACIÓN ISABIAL

Potenciar Estructuras de Excelencia en I+D+i: Acreditación del Instituto de Investigación Sanitaria y Biomédica de Alicante (ISABIAL) como Instituto de Investigación Sanitaria (IIS)

8.1.1 Fomentando, gestionando y apoyando las actividades de I+D+i que se realicen en el ámbito de ISABIAL, priorizando las líneas de investigación estratégicas.

- ISABIAL cuenta con 37 grupos de investigación, los cuales aglutinan a 422 investigadores, 39 procedentes de la Universidad Miguel Hernández y 21 de la Universidad de Alicante.
- Se establecieron siete áreas de investigación en ISABIAL: Neurociencias y Patología del

Dolor; Enfermedades Infecciosas, Endocrinología, Metabolismo y Reproducción; Medicina Clínica; Inflamación, Patología Crónica y de Base Inmune; Patología Digestiva; Cáncer ; Nutrición.

- Y cuatro líneas de investigación transversales: Cronicidad y Fragilidad (CRFR); Medicina Predictiva y Personalizada (MEPP); Salud Pública y Comportamientos de Salud (SPCS); Terapias Avanzadas y Nuevas Tecnologías (TEAN).

8.1.2 Consolidando la estructura de gobierno y gestión del IIS, así como instaurando un sistema de gestión de la I+D+i

- El 16 de enero de 2017 se modificó el convenio marco de creación y desarrollo del Instituto mediante adenda, con el propósito de incrementar la autonomía e incluir modificaciones en la composición de sus órganos de gobierno.
- Se celebraron reuniones ordinarias del Consejo de Gobierno (1 reunión, 10 de julio de 2017), del Comité de Dirección (3 reuniones, 6 de marzo de 2017, 20 de junio de 2017 y 2 de noviembre de 2017) y del Comité Científico Externo (2 reuniones, 29 de junio de 2017 y 24 de noviembre 2017), además de una reunión extraordinaria de este último el 3 de marzo 2017, para la presentación de los grupos de investigación al Comité.
- La Dirección Científica ha participado en cuatro reuniones del Comité de Dirección de Fundaciones de Investigación de la Comunitat Valenciana.

8.1.3 Definiendo e implantando los procedimientos de gestión necesarios para ejecutar los Planes vinculados a la acreditación del Instituto como IIS

- Se han celebrado 21 reuniones de la Comisión de Investigación.
- El 21 de marzo de 2017 se constituyó el Grupo de Formación de ISABIAL, en el seno de la Comisión de Investigación, el cual se reunió en cuatro ocasiones para definir el Programa Formativo 2017.
- El 30 de mayo de 2017 se constituyó el Comité de Innovación de ISABIAL, el cual integra en sus 16 miembros a personal asistencial, de gestión y en formación, además de a representantes de las universidades integradas en el Instituto.
- Del 20 al 22 de septiembre de 2017 se recibió la visita del Equipo Auditor asignado por el Instituto de Salud Carlos III a la solicitud de acreditación como IIS.

8.1.4 Avanzando en la consolidación de la misión, visión y valores del Instituto y en la relación con agentes de interés de la región, del Estado y de la Unión Europea

- El 9 de marzo de 2017 se produjo el Lanzamiento de IV Convocatoria de ayudas para el apoyo a la investigación, orientada hacia la promoción de la actividad investigadora en los colectivos de Residentes, Enfermería, Óptica, Fisioterapia y Atención Primaria.
- El 20 de noviembre de 2017 se acogió una Jornada Informativa sobre el Reto Social I, Salud, Cambio Demográfico y Bienestar, del Programa Horizonte 2020, aprovechando la ocasión para celebrar el II Encuentro de Investigadores de ISABIAL.
- Dos investigadores, uno de ellos clínico, pasaron a formar parte de Redes Europeas de Cooperación Científico-Tecnológica (COST, www.cost.eu/).

8.1.5 Incorporando y mejorando herramientas de medición, análisis, mejora, protección y difusión de la actividad investigadora, incluyendo el Registro de Entrada de Actividades de I+D+i.

- Se implantó, definitivamente, un sistema de registro de la actividad en I+D+i realizada por parte del personal del Departamento de Salud y/o del Instituto, lo cual ha permitido, en un primer momento, aflorar un volumen significativo de proyectos de investigación promovidos por personal clínico para dar, a continuación, el seguimiento y apoyo necesario requeridos en cada caso.
- Se puso en funcionamiento un sistema de indicadores para la evaluación trimestral del porcentaje de cumplimiento de los planes específicos de ISABIAL en 2107.

8.1.6 Poniendo en valor las infraestructuras de apoyo científico-técnico del Instituto, junto con la cartera de servicios de ISABIAL, tanto a nivel interno como externo.

- Se difundió la cartera de servicios de ISABIAL a través de la nueva página web del Instituto (<http://alicante.san.gva.es/web/isabial/servicios>) y en diversos foros y jornadas, tanto externos (II Encuentro Empresarial Sector Salud Comunitat Valenciana el 7 de abril de 2017, I Encuentro de Investigadores de FISABIO el 24 de octubre de 2017) como internos (II Encuentro de Investigadores de ISABIAL).
- Se organizaron una serie de seminarios y jornadas en materia de investigación traslacional promovidos desde el Laboratorio de Apoyo a la Investigación.
- Estancias formativas de personal del Biobanco en el Banco Nacional de ADN y en el Biobanco del Sistema Sanitario de Andalucía.

8.1.7 Proporcionando, en la medida de lo posible, formación adecuada y adaptada a las necesidades de los miembros del Instituto.

- El 10 de julio de 2017 se produjo la aprobación del Programa Formativo 2017 de ISABIAL, el cual contemplaba 13 acciones formativas de duración igual o superior a las 20 horas.
- Las cinco acciones formativas sufragadas con fondos propios recibieron la acreditación de la Comisión de Formación Continuada de las Profesiones Sanitarias de la Comunitat Valenciana.
- Se impartió formación a dos estudiantes a través de la participación en un programa de Formación Profesional dual.

8.1.8 Potenciando actividades en materia de innovación para capitalizar el potencial del Instituto como usuario final y los avances en I+D de sus grupos de investigación.

- Se organizó un curso de 20 horas de duración dirigido principalmente a los miembros del Comité de Innovación, el cual llevaba por título “Introducción a la innovación y la propiedad intelectual e industrial” y fue impartido por los responsables de innovación de los diferentes institutos y fundaciones sanitarias de la Comunitat Valenciana.
- Se suscribió un acuerdo de confidencialidad con una PYME valenciana para explorar el desarrollo conjunto de un producto innovador.

8.2 GESTIÓN DE PROYECTOS

8.2.1 Ayudas competitivas solicitadas a entidades públicas y privadas por ISABIAL:

Tipología	Nº Solicitudes
APOYOS INVEST.	15
CONGRESOS/JORNADAS/SEMINARIOS	1
PROY. INVEST.	81

**Memoria de actividades fundacionales
del ejercicio terminado el
31 de diciembre de 2017**

RRHH	15
TOTAL	112

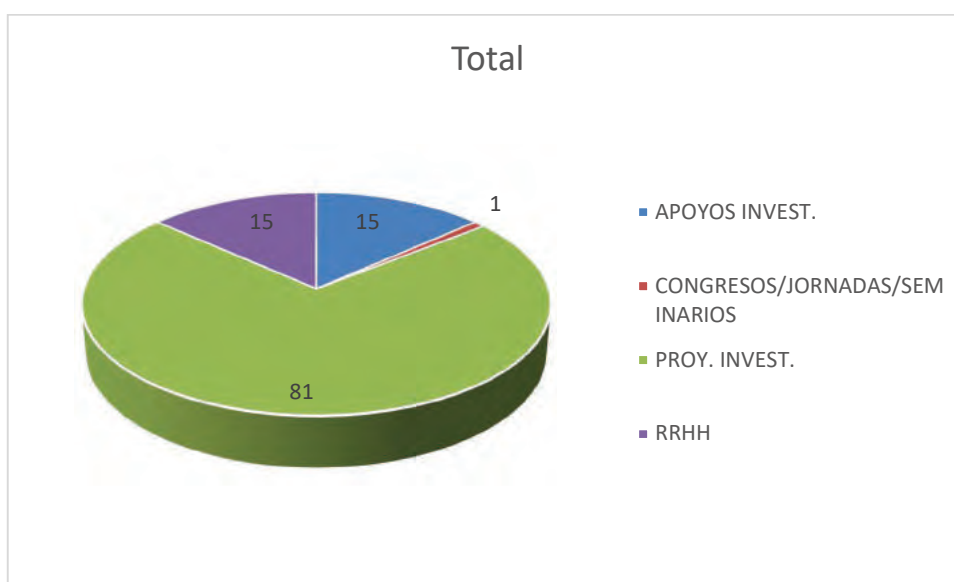

Entidad Financiadora	Número Solicitudes	Cuantía Solicitada
AYUNTAMIENTO DE SAX	1	6.000,00 €
CONSELLERIA DE EDUCACIÓN	30	1.343.549,88 €
FUNDACION ASOCIACIÓN ESPAÑOLA CONTRA EL CANCER	4	371.000,00 €
FUNDACIÓN ASOCIACIÓN ESPAÑOLA DE COLOPROCTOLOGÍA	1	5.850,00 €
FUNDACION BBVA	1	40.000,00 €
FUNDACIÓN DEXEUS	3	17.800,00 €
FUNDACIÓN ESPAÑOLA DEL DOLOR	4	12.000,00 €
FUNDACIÓN EUGENIO RODRIGUEZ PASCUAL	1	47.670,00 €
ISABIAL-FISABIO	19	20.431,74 €
FUNDACION GRÜNENTHAL ESPAÑA	1	0,00 €

**Memoria de actividades fundacionales
del ejercicio terminado el
31 de diciembre de 2017**



Entidad Financiadora	Número Solicitudes	Cuantía Solicitada
FUNDACIÓN LAIR	1	48.000,00 €
FUNDACIÓN LILLY	1	1.000,00 €
FUNDACION MERCK SALUD	4	111.256,80 €
FUNDACIÓN PARA LA INNOVACIÓN Y LA PROSPECTIVA EN SALUD EN ESPAÑA (FIPSE)	2	57.203,11 €
FUNDACIÓN VODAFONE ESPAÑA	1	30.700,00 €
GETECCU (GRUPO ESPAÑOL DE TRABAJO EN ENFERMEDAD DE CROHN Y COLITIS ULCEROSA)	1	12.000,00 €
HOSPITAL GREGORIO MARAÑÓN	2	10.000,00 €
INSTITUTO CARLOS III	22	2.766.031,86 €
LABORATORIOS DR. ESTEVE, S.A.	2	20.000,00 €
MINISTERIO DE ECONOMIA Y COMPETITIVIDAD	2	119.570,78 €
MINISTERIO DE SANIDAD Y POLÍTICA SOCIAL	1	71.457,00 €
REAL ACADEMIA NACIONAL DE FARMACIA	1	3.000,00 €
SHAM- SOCIÉTÉ HOSPITALIÈRE D'ASSURANCES MUTUELLES (SHAM)	1	6.000,00 €
SOCIEDAD ESPAÑOLA DE HEMATOLOGIA Y HEMOTERAPIA (FEHH)	1	36.000,00 €
SOCIEDAD ESPAÑOLA DEL DOLOR	1	3.000,00 €
SOCIEDAD VALENCIANA DE PATOLOGIA DIGESTIVA (SVPD)	1	5.000,00 €
SEaic	1	-
MECD	1	-

**Memoria de actividades fundacionales
del ejercicio terminado el
31 de diciembre de 2017**

Entidad Financiadora	Número Solicitudes	Cuantía Solicitada
UNIVERSIDAD DE ALCALÁ	1	-
TOTAL	112	5.164.521.17 €

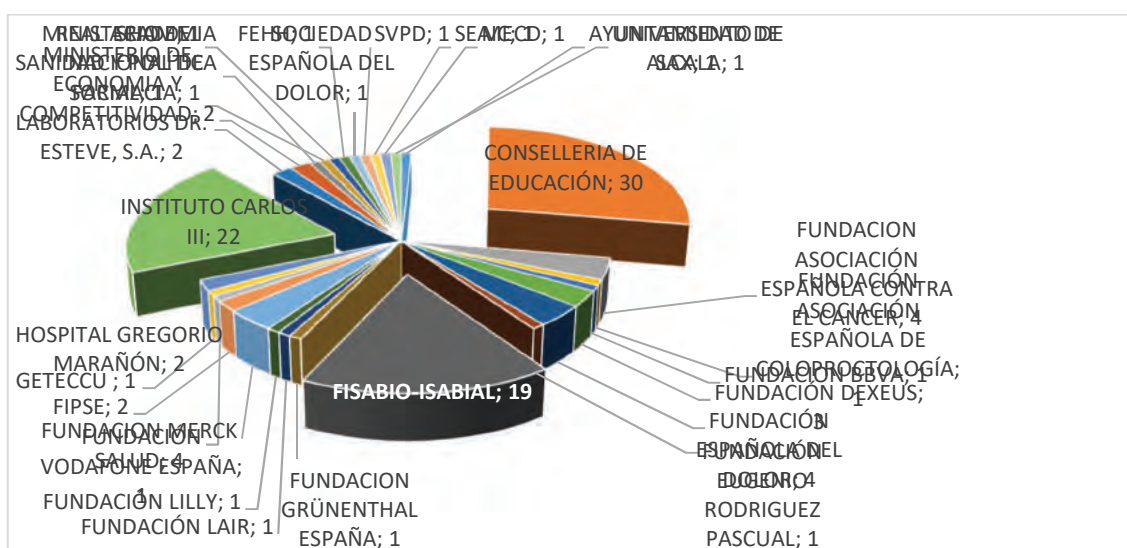

8.2.2 Ayudas competitivas concedidas a ISABIAL:

Tipología	Número
APOYOS INVEST.	2
PROY. INVEST.	17
REDES	2
RRHH	3
TOTAL	24

**Memoria de actividades fundacionales
del ejercicio terminado el
31 de diciembre de 2017**

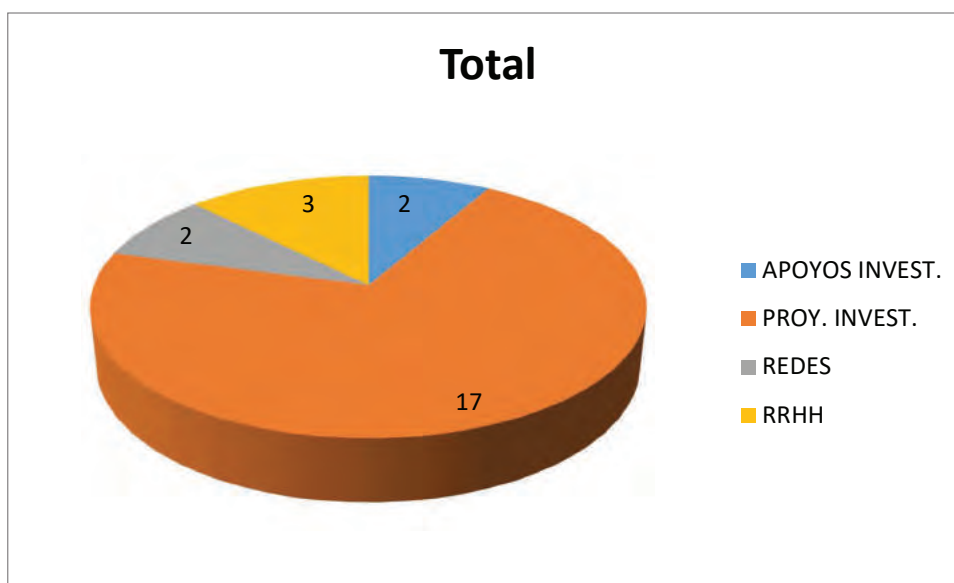

Entidad Financiadora	Número Concesiones	Cuantía
CONSELLERIA DE EDUCACIÓ	3	23.555,00 €
ISABIAL-FISABIO	10	10.000,00 €
GETECCU	1	12.000,00 €
INSTITUTO CARLOS III	9	721.225,00 €
SOCIEDAD VALENCIANA DE PATOLOGIA DIGESTIVA	1	5.000,00 €
TOTAL	24	771.780,00 €

**Memoria de actividades fundacionales
del ejercicio terminado el
31 de diciembre de 2017**

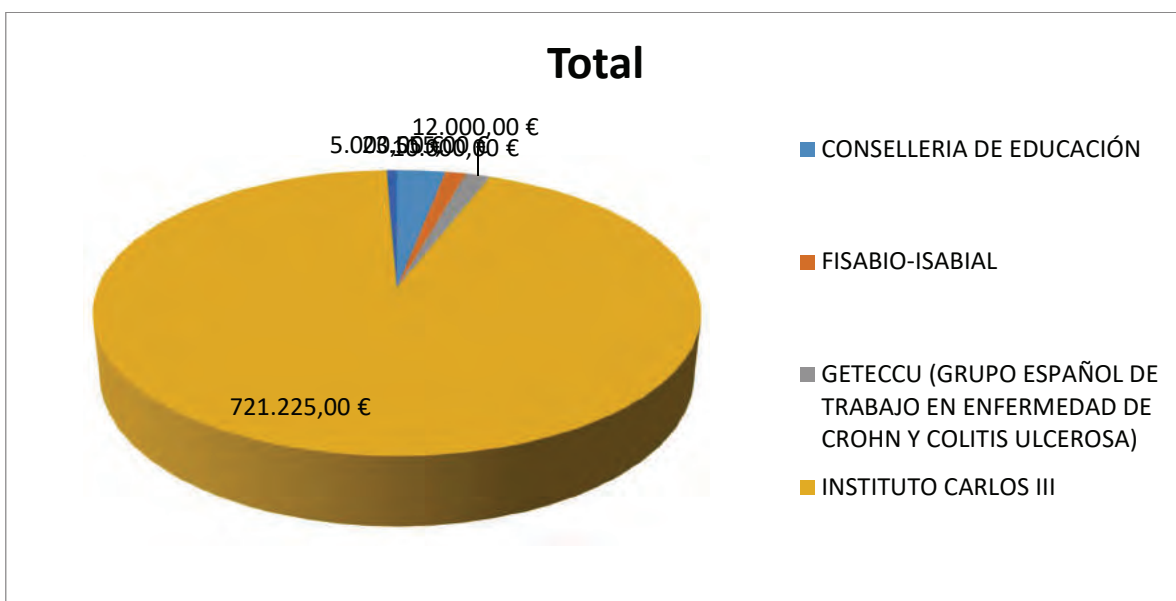
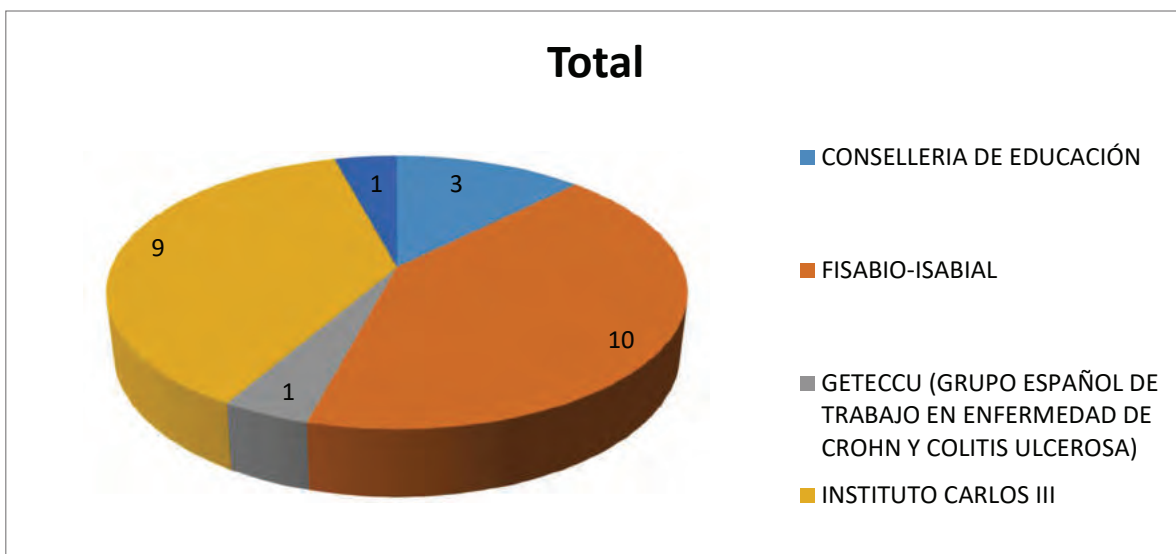

8.2.3 Ayudas competitivas activas en ISABIAL durante 2017

Tipología	Número
APOYOS INVEST.	3
PROY. INVEST.	66
REDES	3
RRHH	14

TOTAL	86
-------	----

Cuenta de Código Identificativo

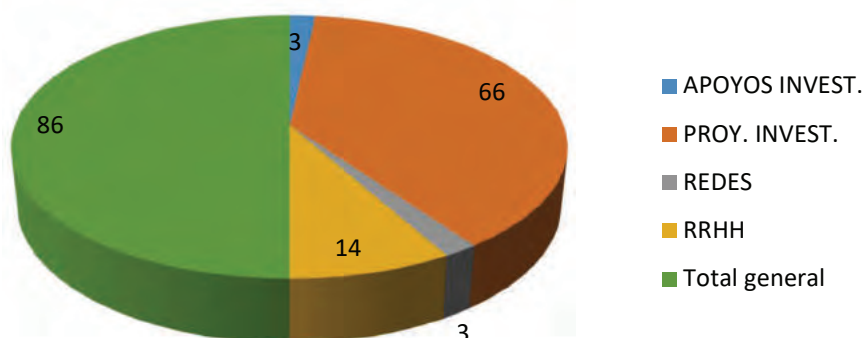

Entidad Financiadora	Número	Cuantía
ASOCIACION ESPAÑOLA DE UROLOGIA	1	18.016,00 €
ASOCIACION PARA INV EN GASTROENTEROLOGIA	2	20.000,00 €
CONSELLERIA DE EDUCACIÓN	12	560.431,20 €
FUNDACION ASOCIACIÓN ESPAÑOLA CONTRA EL CANCER	1	224.880,00 €
FUNDACIÓN DEXEUS	1	3.000,00 €
FUNDACIÓN ESPAÑOLA DEL DOLOR	1	6.000,00 €
FISABIO-ISABIAL	48	326.148,58 €
FUNDACIÓN SEAIC	1	0,00 €
GETECCU	1	12.000,00 €
INSTITUTO CARLOS III	16	1.525.107,29 €
MINISTERIO DE ECONOMIA Y COMPETITIVIDAD	1	157.300,00 €

**Memoria de actividades fundacionales
del ejercicio terminado el
31 de diciembre de 2017**

SOCIEDAD VALENCIANA DE PATOLOGIA DIGESTIVA	1	5.000,00 €
TOTAL	86	2.857.883,07 €

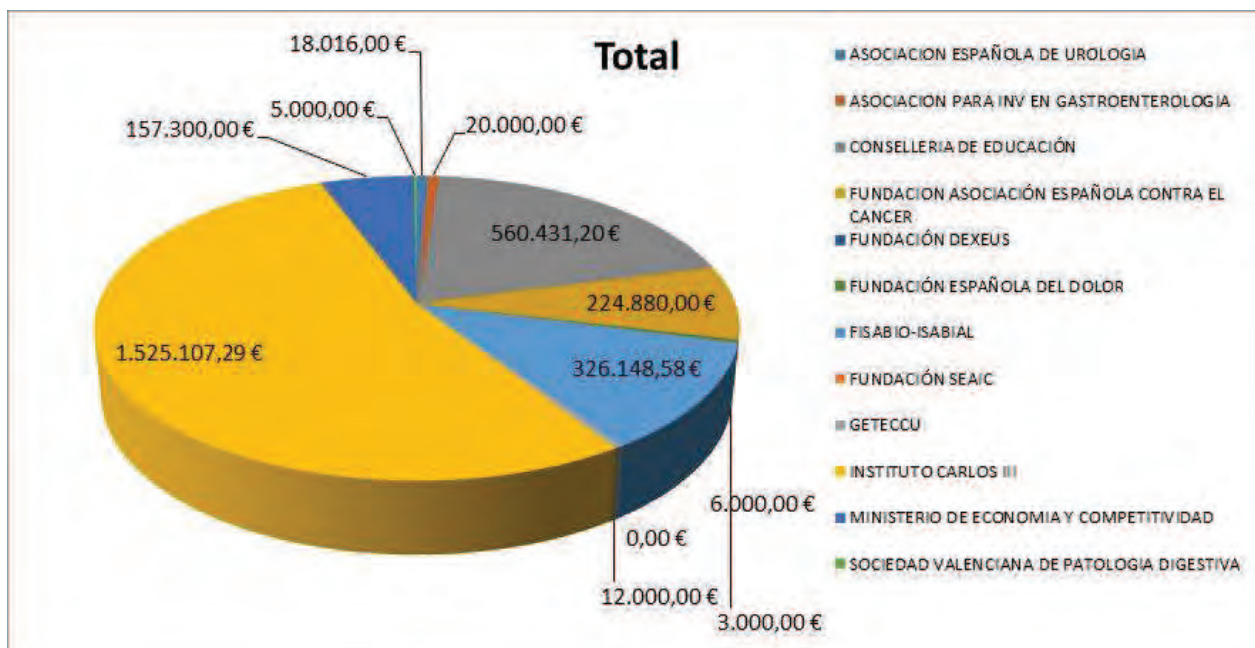

8.3 ESTUDIOS CLÍNICOS

8.3.1 Cartera de servicios del área de EECC

La cartera de servicios de ISABIAL en el Área de EECC es la siguiente:

- Investigación por contrato con promotor externo, empresas farmacéuticas y biotecnológicas:
 - Preparación, negociación y gestión administrativa de los contratos.
 - Estudios de “feasibility” y selección de facultativos para el desarrollo de nuevas propuestas de estudios clínicos de interés.
 - Validación de productos sanitarios.

- Investigación Clínica Independiente:
 - Revisión protocolo de investigación según metodología de estudio clínico.
 - Asesoramiento en aspectos legislativos y regulatorios.
 - Asesoramiento en elaboración de presupuestos.
 - Seguimiento de la actividad científica.

- Actividades formativas/informativas:
 - Nuevo Real Decreto de EECC y sus implicaciones.
 - Detección de necesidades formativas.

8.3.2 Investigación clínica por contrato

8.3.2.1 Nuevos registros de EECC y EPAS

Durante la anualidad 2017, se han gestionado **101** nuevas propuestas de EECC (52) y EPAS (49) tal y como se refleja en la *figura 1*.

**Memoria de actividades fundacionales
del ejercicio terminado el
31 de diciembre de 2017**



Figura 1. Entradas de EECC y EPAs en la anualidad 2017 clasificados de forma mensual.

Esto ha supuesto comparativamente con la anualidad anterior, 2016, un incremento del 10,6% en ensayos clínicos y del 53 % en EPAs, tal y como se muestra en la *figura 2*.

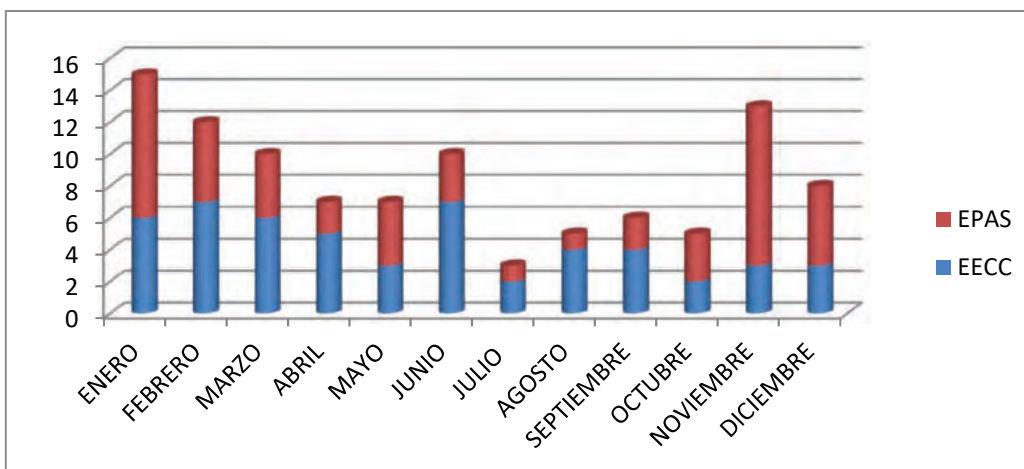

Figura 2. Comparativa de estudios clínicos gestionados en la anualidad 2017 con respecto a la anualidad 2016

8.3.2.2 Clasificación de los EECC y EPAS

En cuanto a la distribución por fases de los estudios considerados ensayos clínicos, *figura 3*, cabe destacar que los ensayos Fase III son los más numerosos seguidos de los ensayos clínicos de Fase II.

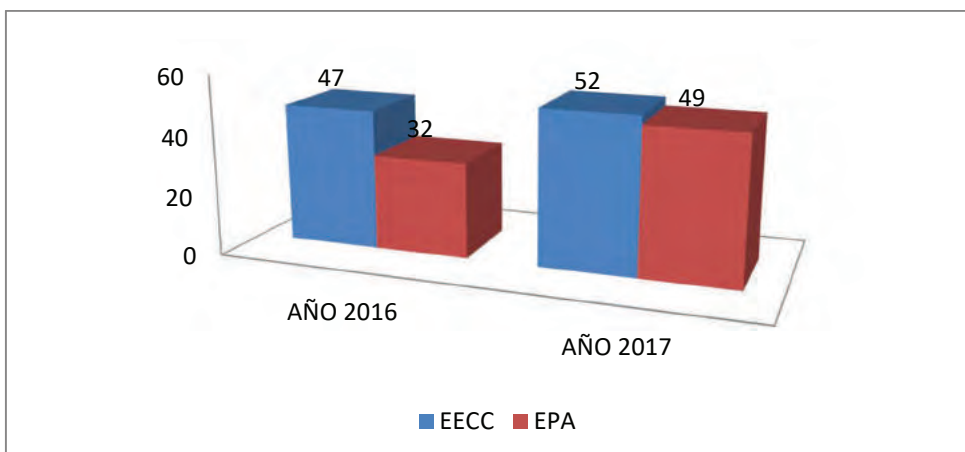

Figura 3. Distribución de EECC de la anualidad 2017 clasificados por fases

La clasificación de los EPAs que han entrado en la anualidad 2017 es la que se muestra en la *figura 4*, siendo los más cuantiosos los clasificados como EPA-OD.

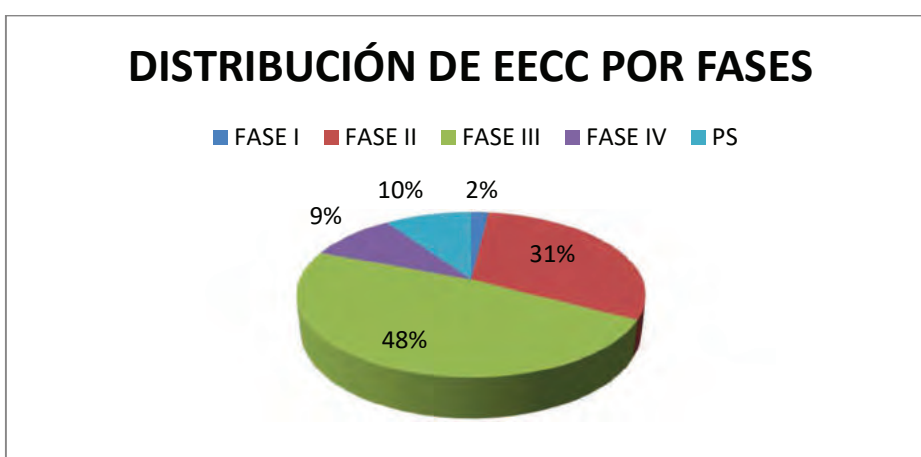

Figura 7. Distribución de los EPAs de la anualidad 2017

8.3.2.3 Top ten servicios 2017

En la siguiente tabla se muestra el Top Ten de los servicios implicados en el desarrollo de ensayos clínicos en el ámbito de ISABIAL comenzados a gestionar en el año 2017:

Tabla 37. Actividad de los servicios en la realización de EECC (comenzados a gestionar en 2017)

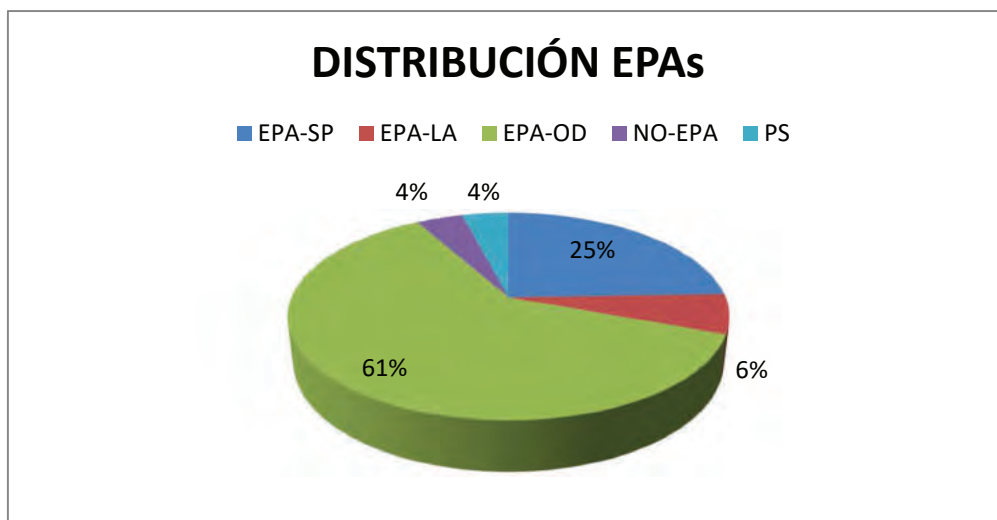
TOP TEN SERVICIOS 2017	
Oncología	11
Cardiología	8
Dermatología	5
Digestivo	5
Neurología	5
Enfermedades Infecciosas	4
Pediatría	4
Hematología	3
Urgencias	3
Alergología / Ginecología/ Hemodinámica / U. Dolor	1

8.3.2.4 EECC Y EPAs activos durante la anualidad 2017

**Memoria de actividades fundacionales
del ejercicio terminado el
31 de diciembre de 2017**



Durante la anualidad 2017 en el Área de Ensayos Clínicos de ISABIAL han estado activos un total de **445** estudios clínicos, de los cuales 261 son ensayos clínicos, 168 estudios post-autorización y 16 estudios de investigación clínica independiente, de los cuales 5 son ensayos clínicos y 11 estudios post-autorización.

8.3.2.5 Gestión de adendas a contratos

La gestión de adendas al contrato de ensayo clínico o de estudios observacionales, se realizan si se producen alguno de los siguientes cambios en el contrato inicial con el Centro:

- Cambios en la memoria económica del contrato
- Sustitución o cambio de investigador principal
- Nueva designación de CRO
- En todos aquellos casos que sea solicitado por el promotor (ampliación periodo de reclutamiento, inclusión miembros del equipo colaborador, etc.

En la anualidad 2017 se han gestionado un total de 39 adendas, en su mayoría de contratos de ensayos clínicos.

9 CATEDRA FISABIO-UNIVERSITAT DE VALENCIA

La Cátedra se crea oficialmente el 26 de junio de 2014 tras la firma del convenio de colaboración entre la FISABIO y la Universitat de València.

Tiene como finalidad principal promover y favorecer la investigación sanitaria y biomédica en el ámbito de la Comunidad Valenciana. Para la consecución de este objetivo desarrolla, entre otras, las siguientes actuaciones:

- Facilitar, promover, desarrollar y ejecutar la investigación, de acuerdo con los planes de investigación existentes en la Conselleria de Sanidad
- Actuar como centro motor de la investigación científico-técnica y la innovación, favoreciendo la interacción de los equipos de investigación
- Facilitar y promover la formación de los investigadores y profesionales de la salud
- Diseñar líneas propias de financiación de proyectos
- Cooperar a través de convenios con organismos, instituciones, empresas, centros, compañías nacionales o extranjeras
- Proyectar a la sociedad la experiencia y el potencial de aportación en los avances del sistema sanitario público a través de conferencias, congresos, mesas, seminarios, etc
- Velar por la clara orientación de la investigación clínica hacia la mejora de la práctica clínica y la calidad asistencial
- Facilitar la financiación, administración y gestión de la investigación sanitaria y biomédica
- Establecer mecanismos de transferencia de resultados de investigación

Todas sus actividades giran en torno a tres ejes de actuación fundamentales: difusión, fomento de la investigación y formación.

El eje de *visibilización* comporta la puesta en marcha de actividades para que terceros tengan conocimiento de FISABIO, bien por información, bien por cooperación con ellos. El eje de *fomento de la investigación* tiene como objetivo fundamental el desarrollo de actividades relacionadas con la puesta en común de la investigación biomédica a través de sus propios agentes, en particular, pero no exclusivamente, los de la Comunidad Valenciana. Finalmente, el eje de *formación* contempla la organización y ayuda a las actividades de formación desde FISABIO al exterior.

Durante 2017 se han llevado a cabo las siguientes actividades:

9.1 ACTIVIDADES DE FOMENTO DE LA INVESTIGACIÓN

Ateneos Biomédicos Valencia. Los Ateneos Biomédicos Valencia son encuentros periódicos donde especialistas del sector se reúnen con el objetivo de debatir en torno a una investigación biomédica actual. El encuentro comienza con una conferencia a cargo de un investigador invitado. A partir de esta ponencia, el grupo de ateneístas, formado por diversos investigadores del área Biomédica procedentes de distintas instituciones de la ciudad de Valencia, debatirá sobre el tema presentado. Estos ateneos están abiertos al público que desee asistir y participar en el debate. Para ello, es imprescindible confirmación de asistencia. El ateneo es grabado y retransmitido en diferido a través de internet para que sea accesible a todo el público general.

Durante 2017 no se han celebrado Ateneos Biomédicos. Sin embargo, si se realizaron dos conferencias de la Cátedra FISABIO – Universitat de València detalladas a continuación:

-Tercera Conferencia. 16 de junio de 2017, Valencia. Conferenciante principal: **Profesor Salvador Moncada**, Director del Instituto de Investigación en Cáncer de la Universidad de Manchester. Título: “Inversión en Salud: Tratamiento o Prevención. El Caso Manchester”.

Enlace a la conferencia: <http://grupos.fisabio.san.gva.es/web/catedra/segunda-conferencia>



**Memoria de actividades fundacionales
del ejercicio terminado el
31 de diciembre de 2017**

-Cuarta Conferencia. 05 de octubre de 2017, Valencia. Conferenciante principal: **Profesor Sergio L. Vargas**, FIDSA, Institut de Ciències Biomèdiques, Facultat de Medicina, Universitat de Xile. Título: “Infecció Sub-Clínica Per *PNEUMOCYSTIS* en Xiquets com a Tema Emergent de Salut Pública”.

Enlace al programa: http://fisabio.san.gva.es/web/fisabio/actividad-cientifica/-/asset_publisher/9oTP/content/cuarta-conferencia-catedra-fisabio-uv



9.2 ACTIVIDADES DE FORMACIÓN

En la anualidad 2017 no se llevaron a cabo acciones formativas gestionadas directamente por la Cátedra.

Toda la información de las actividades realizadas a través de la Cátedra FISABIO-UV se visibiliza y difunde a través de la página web habilitada a tal efecto ubicada dentro de la web de la propia Fundación:

<http://grupos.fisabio.san.gva.es/web/catedra/inicio>

10 UNIDAD DE ASISTENCIA OFTALMOLOGICA

La asistencia oftalmológica ha generado unos ingresos totales de **6.954.048,61€**. Estos ingresos se clasifican según la tipología u origen de los pacientes:

- Ingresos procedentes de hospitales públicos dentro de la encomienda de gestión: 4.887.015,78€.

Son ingresos por la atención a pacientes, que en virtud de la encomienda de gestión, nos remiten los hospitales de la red pública de la Comunidad Valenciana, mediante propuesta de derivación.

- Ingresos procedentes de hospitales concertados: 1.697.212,66€.

Estos ingresos corresponden a pacientes atendidos y que han sido derivados desde hospitales concertados. No están acogidos a la encomienda de gestión. (De este importe cabe destacar, por ser relevante, el importe facturado al H. General de Valencia por 1.543.090,25€).

- Ingresos por tratamientos no concertados fuera de la encomienda: 122.100,00€.

Prestaciones puntuales realizadas a pacientes derivados de hospitales públicos y que no están recogidas dentro de la cartera de servicios de la encomienda de gestión.

- Ingresos de pacientes privados: 247.720,17 €.

Ingresos por facturas individuales a pacientes que directamente asisten a la FOM, sin propuesta hospitalaria.

**Memoria de actividades fundacionales
del ejercicio terminado el
31 de diciembre de 2017**



Atendiendo a una división de ingresos por Departamentos de Salud, tendríamos la siguiente clasificación, donde podemos ver en gris los hospitales concertados que no entran dentro de la encomienda de gestión:

	A	B	C
	IMPORTE FACTURADO HOSPITALES PÚBLICOS ENCOMIENDA DE GESTIÓN	IMPORTE FACTURADO HOSPITALES CONCERTADOS	PRESTACIONES NO RECOGIDAS EN LA CARTERA DE LA SERVICIOS DE LA ENCOMIENDA DE GESTIÓN
DPTO 1 Vinaròs	129.521,68 €		
DPTO 2 Castelló	296.708,57 €		
H. Provincial Castelló		11.560,00 €	
DPTO 3 La Plana	39.512,09 €		
DPTO 4 Sagunt	465.988,21 €		
DPTO 5 Clínic / Malva-rosa	40.180,43 €		
DPTO 6 Arnau Vilanova-Llíria			
DPTO 7 La Fe			42.900,00 € €
H. MANISES		99.077,16 €	
DPTO 8 Requena	52.949,04 €		
DPTP 9 H. General Valencia.		1.503.490,25 €	39.600,00 €
DPTO 10 Dr Peset / Monteolivete	813.663,97 €		
DPTO 11 La Ribera		30.520,00 €	
DPTO 12 Gandía	297.350,72 €		
DPTO 13 Dénia			
DPTO 14 Xàtiva - Ontinyent	192.704,96 €		26.400,00 €
DPTO 15 Alcoi	47.092,52 €		
DPTO 16 Marina Baixa	98.003,77 €		
DPTO 17 San Joan	43.074,03 €		
DPTO 18 Elda	20.059,40 €		
DPTO 19 G.Alacant	18.476,00 €		
DPTO 20 Elx	3.200,00 €		
DPTO 21 Orihuela	16.676,00€		
DPTO 22 Torrevieja		900,00 €	
Hospital Vinalopó		0,00 €	13.200,00 €
Dirección Territorial Valencia	570,00 €		
Compensación de abonos del ejercicio 2016	101.854,74 €	51.435,25 €	
TOTAL	4.887.015,78 €	1.697.212,66 €	122.100,00 €

**Memoria de actividades fundacionales
del ejercicio terminado el
31 de diciembre de 2017**

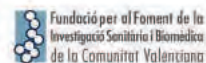

Las siguientes tablas muestran la tipología de actos médicos que han generado los ingresos anteriores. Las columnas sombreadas corresponden a los Hospitales Concertados:

**Memoria de actividades fundacionales
del ejercicio terminado el
31 de diciembre de 2017**



A+B TRATAMIENTOS EFECTUADOS ENCOMIENDA Y CONCERTADOS 2017	TOTAL	1- D.S. Vinaròs	H. Prov Castelló	2- D.S. Castelló	3 - D.S. La Plana	4 - D.S. Sagunt	5 - D.S. Vcia. Clínic-Malv	6 - D.S. Vcia. Arnau V.	D.S. Manises	7 - La Fe	8 - D.S. Requena	9 - D.S. Vcia H.General	10 - D.S. Vcia. Dr. Peset	11 - D.S. La Ribera	12 - D.S. Gandía	13- D.S. Dénia	14- D.S. Xàtiva-Ontinyent	15- D.S. Alcoi	16- D.S. Marina Baixa	17- D.S. Alacant Sant	18- D.S. Elda	19- D.S. Alacant	20- D.S. Elx	21- D.S. Orihuela	22- D.S. Torrevieja	D.Territorial Valencia
400 – Aberrometría	0																									
401 - Adaptación ayudas baja visión	60			2		4		7		2	1	9	26		3		3	1				2				
402 - Adaptación ayudas baja visión – rehab.visual. Sesión	196			1		12	7	39	2	11	2	25	93		1			3								
403 – Análisis de fibras ópticas/GDX/HRT/por cada una	4							1		1		1					1									
404 - Angiografía fluoresceínica	90	1	1	7		14	1	4		2		3	37	1			6	2	3	4		2		2		
405 - Angiografía verde de indocianina	36			1		1		2		2			17	2			2	1	2	3	1	2				
406 - Biometría	29			2		2		9		6		5	3		2											

**Memoria de actividades fundacionales
del ejercicio terminado el
31 de diciembre de 2017**



407 - BMU - Biomicroscopia ultrasonográfica	14				1	1		1	1		1	5	1			1	1		1				
408 - Campo visual	242	2				17	5	88	3	18	5	24	66			4	8			2			
414 - Cirugía biopsia extemporánea	3							1		1		1											
415 - Cirugía córnea anillos intracorneales - explante	0																						
416 - Cirugía córnea anillos intracorneales (queratocono)	27			2	1	1		2	1			7		1		5		3	1	2		1	
416 - Cirugía córnea anillos intracorneales (queratocono) (bilateralidad)	4	4																					
418 - Cirugía córnea menor, tatuaje	1												1										
425 - Cirugía córnea trasplante de córnea	86	2	2	3	1	8	4	20	14		2	15	1		8								6
427 - Cirugía córnea-conjuntiva pterigion y alt. conjuntiva	63					1		12		35		11	3		1								

**Memoria de actividades fundacionales
del ejercicio terminado el
31 de diciembre de 2017**



427 - Cirugía córnea-conjuntiva pterigion y alt. Conjuntiva (Bilateralidad)	0																					
429 - Cirugía córnea-conjuntiva trasplante memb. amniótica	24			2	8		4	3		2			4							1		
430 - Cirugía cristalino (catarata)	7612	5	286		71	12	1.72		2.0	164	138		40									
430 - Cirugía cristalino (catarata) (Bilateralidad)	5			3			1			1												
432 - Cirugía cristalino implante 2º con vitrectomía anterior	0																					
433 - Cirugía escleral injerto sobre esclera, parche, excisión	0																					
435 - Cirugía estrabismo y otras alt. de la motilidad ocular	9						3		1	3	1								1			
435 - Cirugía estrabismo y otras alt. de la motilidad ocular (bilateralidad)	3						1			1									1			
436 - Cirugía glaucoma	23	3			6		2		2	1	3	4							2			

**Memoria de actividades fundacionales
del ejercicio terminado el
31 de diciembre de 2017**



437 - Cirugía glaucoma (implante valvular)	20			1	5					6	1			2	2	2	1						
438 - Cirugía glaucoma crioterapia cuerpo ciliar	6	1								2	1				2								
439- Cirugía inyección intraocular anti-VGEF	182	9			1	1	63		12	2	61	29		4									
439- Cirugía inyección intraocular anti-VGEF (Bilateralidad)	1						1																
440 - Cirugía inyección intraocular medicación	107	9		8	4		4		21		40	11		1	6		1	2					
440 - Cirugía inyección intraocular medicación (Bilateral)	0																						
442 – Cirugía iris tumores y cirugía compleja de iris	5										2			1	1			1					
446 - Cirugía lagrimal dacriocistorrinost. (inserción drenaje)	86				29		8				49												

**Memoria de actividades fundacionales
del ejercicio terminado el
31 de diciembre de 2017**



450 – Cirugía lagrimal, reconstrucción completa vía lagrimal	1							1											
450 – Cirugía lagrimal, reconstrucción completa vía lagrimal (bilateralidad)	1							1											
454 - Cirugía láser excímero - terapia/PTK	18					1	2			2	1	8			2			1	1
454 - Cirugía láser excímero - terapia/PTK (bilateralidad)	1							1											
455 - Cirugía láser PRK	0																		
457 - Cirugía órbita adaptación de prótesis ocular total tipo	59	2	1	3	3	2	5	10		2	1	13	4	5	1	4	2	1	
457 - Cirugía órbita adaptación de prótesis ocular total tipo (bilateralidad)	1							1											
460 - Cirugía órbita enucleación ocular con inclusión de implante integrado interno	12	1				1					3	1		1	1	2	2		

**Memoria de actividades fundacionales
del ejercicio terminado el
31 de diciembre de 2017**



464 - Cirugía órbita reconstr. parcial cavidad con injertos	5			1	1				2										1		
465 - Cirugía órbita reconstr. total de la cavidad con injertos	10				2			2		3	1							2			
468- Cirugía párpados reconstrucción palpebral compleja	2				1					1											
468- Cirugía párpados reconstrucción palpebral compleja (bilateralidad)	1									1											
469 - Cirugía párpados resección tumoral, blefaroplastia, reconstruc., cirugía compleja	130				29		9	3		78	8						2			1	
469 - Cirugía párpados resección tumoral, blefaroplastia, reconstruc., cirugía compleja (bilateralidad)	54				2	6		2		43	1										
476 - Cirugía retina crioterapia transescleral	4				2					1										1	

**Memoria de actividades fundacionales
del ejercicio terminado el
31 de diciembre de 2017**



477 - Cirugía retina extraescleral	12					3					5				3		1						
480 - Cirugía retina vitrectomía completa	430	41		70	4	101	1	23		12	7	53	23		1		52	1	22	7			2
481 - Cirugía retina vitrectomía más cir. extraescleral	100	11		7	3	11		8		9	5	24	5				12		5				
482 - Cirugía tumores braquiterapia yodo radiactivo	10							1		3	1							2	1			1	1
483 - Consulta primeras visitas	641	18	2	47	3	52	9	99	13	82	4	119	86	4	33	1	31	8	7	12	6	2	3
484 - Consulta visitas sucesivas	754	36		18	7	94	22	92	22	46	8	133	133	3	38		47	12	5	10	5	3	
945 - Consulta visita urgencia	62	4	1	1		4	2	12	5	7	3	11	6		1		5						
485 - Contaje células endoteliales	4								3			1											
486 - Ecografía ocular	25		1	3	1	3	2	2	1		1	2	1				3			3		1	1
487- Ecografía ocular + intralaser (por cada ojo)	4	2				1	1																

**Memoria de actividades fundacionales
del ejercicio terminado el
31 de diciembre de 2017**



489 - Electrofisiología potenciales evocados visuales	50										36	8	1		1	2				1			1
490 - Electrooculograma	15				1	1					3	5			4								1
492 - Electrorretinograma Ganzfeld	63			2	4						32	17			5	1				1			1
493 - Electrorretinograma multifocal	97			1	4						25	57			4	2	1			1			2
494 - Electrorretinograma Pattern	30										21	7			1								1
518 - Láser argón panfotocoagulación	21				7	1	1		5		5	1		1									
519 - Láser argón trabeculoplastia	0																						
520 - Láser terapia fotodinámica	52			1	5		1	1	3			9	6	6		5		3	5	4	3		
521- Laser TTT por sesión	0																						
522 - Láser YAG-capsulotomía	12				1	2		2			5	1			1								
525 - OCT	999	57	5	47	7	138	17	146	25	66	6	149	138	5	30	1	76	18	13	21	13	6	5
526 - Paquimetría corneal	28	1			1			23	1				2										

**Memoria de actividades fundacionales
del ejercicio terminado el
31 de diciembre de 2017**



528 - Topografía corneal	165	4		8		12	7	30	6	3		30	5	1	13	1	27	1	3	9	5								
529 - Cirugía de Crosslinking	16					2								2	1		2	3	2	1	1					1	1		
532 – Elaboración y dispensación de colirios (procedimiento)	72			2	1			1				42	12		5		4			1	4								
Colirio PRFC (pack 3 meses)	28			2	1			1				14	3		3		4												
Colirio PRFC	0																												
Colirio Ciclosporina	31											15	9		2					1	4								
Colirio clorhexidina 0.02%	0																												
Colirio Mitomicina	0																												
Colirio Suero autologo 20%	0																												
Colirio Vancomicina	6											6																	
Colirio Ceftacidina	7											7																	
Colirio anfotericina B	0																												

**Memoria de actividades fundacionales
del ejercicio terminado el
31 de diciembre de 2017**



533 - cirugía córnea trasplante limbo expandido	0																				
541-Cirugía párpados menor	5			2					3												
541-Cirugía párpados menor (bilateralidad)	2								2												
544 – Cirugía glaucoma endociclotocoagulación	0																				
544 – Cirugía glaucoma endociclotocoagulación(bilateralidad)	0																				
545 – Cirugía ametropia implante secundario mas vitrectomia anterior	3			1					1						1						
546 - Cirugía ametropia lente faquica artífex	4					2			2												
547 - Cirugía ametropia lente faquica artisan	1	1																			
548 -Cirugía ametropia lente faquica ICL	0																				

**Memoria de actividades fundacionales
del ejercicio terminado el
31 de diciembre de 2017**



934- Cirugía cornea retraspante de cornea	17			2	5	2		3	1	3	1									
964- Cirugía lagrimal puntoplastia	0																			
964- Cirugía lagrimal puntoplastia (bilateralidad)	0																			
979- Cirugía parpados inyección de toxina botulinica	1													1						
979- Cirugía parpados inyección de toxina botulínica (bilateralidad)	1													1						
Medicación en situación especial Anti Vgef	80	8	8	5	4			42	8			2	1	2						
Medicación en Situación Especial Eylea	109	3			1	42		2	39	18			4							
Medicación especial Brolene 10ML	0																			
Medicación en Situación Especial Ozurdex. Implante Oftálmico 0.7 MG	12					2				8		1	1							

**Memoria de actividades fundacionales
del ejercicio terminado el
31 de diciembre de 2017**



GENERALITAT
VALENCIANA

Fundació per el Foment de la
Investigació Sanitària i Biomèdica
de la Comunitat Valenciana

Si agrupamos todos estos actos dentro de los servicios de la cartera de servicios de la encomienda de gestión podemos diferenciar estas dos tablas:

APARTADO A ACTOS MÉDICOS ENCOMIENDA DE GESTIÓN	Nº TOTAL	PRECIOS €	IMPORTE €
CIRUGIA RETINA	463	1.600,00 €	740.800,00 €
CIRUGIA ORBITA	103	2.700,00 €	278.100,00 €
CIRUGIA ORBITA (BILATERALIDAD)	26	2.160,00 €	56.160,00 €
CIRUGÍA ORBITA-PARPADOS MENOR	43	400,00 €	17.200,00 €
CIRUGÍA ORBITA-PARPADOS MENOR (BILATERALIDAD)	0	320,00 €	- €
CIRUGÍA IRIS COMPLEJA	3	1.200,00 €	3.600,00 €
CIRUGÍA CATARATAS	5.966	570,00 €	2.914.735,00 €
CIRUGÍA CATARATAS	1	490,00 €	490,00 €
CIRUGÍA ESTRABISMO	6	384,00 €	2.304,00 €
CIRUGÍA ESTRABISMO (BILATERALIDAD)	2	307,20 €	614,40 €
CIRUGÍA TUMORES BRAQUITERAPIA COMPLETA	7	12.446,00 €	87.122,00 €
CIRUGÍA TUMORES BRAQUITERAPIA PROCEDIMIENTO (FISABIO)	0	4.000,00 €	- €
CIRUGÍA GLAUCMOA Y OTRAS INTRAOCULARES	78	900,00 €	70.200,00 €
INYECCIÓN INTRAVÍTREA (procedimiento)	189	130,00 €	24.570,00 €
MEDICACIÓN INTRAVÍTREA	0	PSL	- €
CIRUGÍA MENOR	53	200,00 €	10.600,00 €
CONSULTA PRIMERA/URGENCIA/SUCESIVA	1143	30,00 €	34.290,00 €
ELABORACIÓN COLIRIOS (procedimiento)	30	15,00 €	450,00 €
ELABORACION COLIRIOS (fármaco)	11	PSL	275,00 €

**Memoria de actividades fundacionales
del ejercicio terminado el
31 de diciembre de 2017**



ELABORACION COLIRIOS (fármaco)	19	PSL	6.270,00 €
MEDICACIONES ESPECIALES	166	PSL	83.000,00 €
OCT/EXPLORACIONES TECNOLÓGICAS	982	100,00 €	98.200,00 €
EXPLORACIONES MENORES	239	30,00 €	7.170,00 €
ANGIOGRAFÍA	119	70,00 €	8.330,00 €
EXPLORACIONES COMPLEJAS	69	200,00 €	13.800,00 €
BAJA VISIÓN ADAPTACIÓN AYUDAS	51	100,00 €	5.100,00 €
BAJA VISIÓN REHABILITACIÓN/SESIÓN	169	30,00 €	5.070,00 €
LÁSER EXZIMER PTK	8	300,00 €	2.400,00 €
LÁSER TRATAMIENTOS	23	150,00 €	3.450,00 €
LÁSER TERAPIA FOTODINÁMICA	45	1.500,00 €	67.500,00 €
CIRUGÍA CORNEA TRASPLANTE	86	4.000,00 €	344.000,00 €
BANCO OJOS GESTIÓN CÓRNEAS	0	900,00 €	- €
TOTAL INCLUIDOS LOS DESCUENTOS	10.100		4.785.161,04 €

APARTADO B ACTOS MÉDICOS CONCERTADOS DE GESTIÓN	Nº TOTAL	PRECIOS €	IMPORTE €
CIRUGÍA RETINA	83	1.600,00 €	132.800,00 €
CIRUGIA ORBITA	118	2.700,00 €	318.600,00 €
CIRUGIA ORBITA (BILATERALIDAD)	29	2.160,00 €	62.640,00 €
CIRUGÍA ORBITA-PARPADOS MENOR	53	400,00 €	21.200,00 €
CIRUGÍA ORBITA-PARPADOS MENOR (BILATERALIDAD)	2	320,00 €	640,00 €
CIRUGÍA IRIS COMPLEJA	2	1.200,00 €	2.400,00 €
CIRUGÍA CATARATAS	1.649	570,00 €	805.540,00 €
CIRUGÍA CATARATAS	1	490,00 €	490,00 €

**Memoria de actividades fundacionales
del ejercicio terminado el
31 de diciembre de 2017**



GENERALITAT
VALENCIANA

Fundació per el Foment de la
Investigació Sanitària i Biomèdica
de la Comunitat Valenciana

CIRUGÍA ESTRABISMO	3	384,00 €	1.152,00 €
CIRUGÍA ESTRABISMO (BILATERALIDAD)	1	307,20 €	307,20 €
CIRUGÍA TUMORES BRAQUITERAPIA COMPLETA	3	12.446,00 €	37.338,00 €
CIRUGÍA TUMORES BRAQUITERAPIA PROCEDIMIENTO (FISABIO)	0	4.000,00 €	- €
CIRUGÍA GLAUCMOA Y OTRAS INTRAOCULARES	26	900,00 €	23.400,00 €
INYECCIÓN INTRAVÍTREA (procedimiento)	101	130,00 €	13.130,00 €
MEDICACIÓN INTRAVÍTREA	0	PSL	- €
CIRUGÍA MENOR	11	200,00 €	2.200,00 €
CONSULTA PRIMERA/URGENCIA/SUCESIVA	314	30,00 €	9.420,00 €
ELABORACIÓN COLIRIOS (procedimiento)	42	15,00 €	630,00 €
ELABORACION COLIRIOS (fármaco)	37	PSL	925,00 €
ELABORACION COLIRIOS (fármaco)	5	PSL	1.650,00 €
MEDICACIONES ESPECIALES	101	PSL	50.500,00 €
OCT/EXPLORACIONES TECNOLÓGICAS	232	100,00 €	23.200,00 €
EXPLORACIONES MENORES	32	30,00 €	960,00 €
ANGIOGRAFÍA	7	70,00 €	490,00 €
EXPLORACIONES COMPLEJAS	215	200,00 €	43.000,00 €
BAJA VISIÓN ADAPTACIÓN AYUDAS	9	100,00 €	900,00 €
BAJA VISIÓN REHABILITACIÓN/SESIÓN	27	30,00 €	810,00 €
LÁSER EXZIMER PTK	11	300,00 €	3.300,00 €
LÁSER TRATAMIENTOS	10	150,00 €	1.500,00 €
LÁSER TERAPIA FOTODINÁMICA	7	1.500,00 €	10.500,00 €
CIRUGÍA CORNEA TRASPLANTE	41	4.000,00 €	164.000,00 €

**Memoria de actividades fundacionales
del ejercicio terminado el
31 de diciembre de 2017**



BANCO OJOS GESTIÓN CÓRNEAS	0	900,00 €	- €
TOTAL INCLUIDOS LOS DESCUENTOS	3.172		1.645.777,41 €

Por último pasamos a detallar los actos por los servicios no concertados y los actos de los pacientes privados:

APARTADO C			
ACTOS MÉDICOS NO CONCERTADOS HOSPITALES PÚBLICOS	Nº TOTAL	PRECIOS €	IMPORTE €
ORBITOPATIA TIROIDEA: DESCOMPRESION ORBITARIA	8	13.200,00 €	105.600,00 €
MEDICACIONES ESPECIALES	33	500,00 PSL	16.500,00 €
TOTAL	41		122.100,00 €

APARTADO D	
ACTOS MÉDICOS PACIENTES PRIVADOS	
401 - ADAPTACIÓN AYUDAS BAJA VISIÓN	13
402 - ADAPTACION AYUDAS BAJA VISION REHABILITACIÓN VISUAL PACIENTES DE BAJA VISIÓN. SESIÓN	3
404 - ANGIOGRAFIA FLUORESCEINICA	11
407 - BMU-BIOMICROSCOPIA ULTRASONOGRÁFICA	1
408 - CAMPO VISUAL	64
425 - CIRUGIA CORNEA TRASPLANTE DE CORNEA	2
427 - CIRUGIA CORNEA-CONJUNTIVA PTERIGION Y ALTERACIONES DE LA CONJUNTIVA	1
430 - CIRUGIA CRISTALINO (CATARATA)	26

**Memoria de actividades fundacionales
del ejercicio terminado el
31 de diciembre de 2017**



CIRUGIA CRISTALINO (CATARATA) MULTIFOCAL/TORICA	5
CIRUGIA CRISTALINO LENTE FAQUICA ICL	2
CIRUGIA CRISTALINO LENTE FAQUICA ARTIFLEX	6
436 - CIRUGÍA GLAUCOMA	4
CIRUGIA GLAUCOMA + FACO	2
439 - CIRUGIA INYECCIÓN INTRAOCULAR ANTI-VGEF	13
440 - CIRUGIA INYECCIÓN INTRAOCULAR MEDICACION	17
454 - CIRUGIA LASER EXCIMERO -TERAPIA/PTK	2
457 - CIRUGIA ORBITA ADAPTACIÓN DE PROTESIS OCULAR TOTAL TIPO	1
469 - CIRUGÍA PARPADOS RESECCIÓN TUMORAL, BLEFAROPLASTIA, RECONSTRUC., CIRUGÍA COMPLEJA	1
CIRUGIA PARPADOS ENTROPION	1
477 - CIRUGIA RETINA EXTRAESCLERAL	1
480 - CIRUGIA RETINA VITRECTOMIA COMPLETA	1
483 - CONSULTA PRIMERAS VISITAS	429
CONSULTA PRIMERAS VISITAS CIRUGIA	59
484 - CONSULTA VISITAS SUCESIVAS	527
CONSULTA VISITAS URGENCIA	7
486 - ECOGRAFIA OCULAR	4
492 - ELECTORRETINOGRAMA GANZFELD	1
ELECTROFISIOLOGIA (MULTIFOCAL, ELECTRORETINOGRAMA,)	1
501 - FOTOGRAFIA POLO POSTERIOR	11
516 - LASER ARGON DESGARROS	3
518 - LASER ARGON PANFOTOCOAGULACION	1
520 - LASER TERAPIA FOTODINÁMICA	1
522 - LASER YAG-CAPSULOTOMIA	29
525 - OCT	22
526 - PAQUIMETRIA CORNEAL	1
528 - TOPOGRAFIA CORNEAL	2
532 - ELABORACION Y DISPENSACION DE COLIRIOS	46
ELABORACION Y DISPENSACION COLIRIOS PRFC	3
CIRUGIA PARPADOS MENOR	1
ADAPTACION DE LENTES ESPECIALES	78
PRIMERA VISITA ADAPTACION LENTES CONTACTO	3
ANALITICA SUERO AUTOLOGO	16
HISTORIA COMPLETA	2

**Memoria de actividades fundacionales
del ejercicio terminado el
31 de diciembre de 2017**



10 SESIONES MICROPERIMETRO	1
TOTAL	1425

Toda la información expuesta anteriormente A+B+C+D corresponde a la actividad asistencial facturada a terceros. Si añadimos a esta información las pruebas o consultas realizadas, pero no facturadas por estar incluidas dentro de un forfait o precio global por intervención, o si añadimos cirugías todavía no facturadas a espera del segundo ojo por ser propuesta bilateral, la actividad asistencial real llevada a cabo en la FOM es superior a la facturada quedando resumida en la siguiente tabla:

CONSULTA VISITAS	29.293
MISCELÁNEA	118
COLIRIOS	90
CIRUGÍA CRISTALINO	7.925
CIRUGÍA RETINA	1.328
CIRUGÍA CORNEA, CONJUNTIVA Y SUPERFICIE OCULAR	270
CIRUGÍA DACRIO	90
CIRUGÍA GLAUCOMA	96
CIRUGÍA OCULOPLASTIA	330
CIRUGÍA TTMTOS LÁSER	131
CIRUGÍA TUMORES	7
CIRUGÍA ESTRABISMO	17
CIRUGÍA CONJUNTIVA Y SUPERFICIE OCULAR	107
PRUEBAS	122.731
TOTAL ACTOS MÉDICOS	162.533

ANEXO INVENTARIO ELEMENTOS PATRIMONIALES 31 de diciembre de 2017	FUNDACIÓ PER AL FOMENT DE LA INVESTIGACIÓ SANITÀRIA I BIOMÈDICA DE LA COMUNITAT VALENCIANA
---	---

INVENTARIO DE ELEMENTOS PATRIMONIALES

ANEXO INVENTARIO ELEMENTOS PATRIMONIALES 31 de diciembre de 2017	FUNDACIÓ PER AL FOMENT DE LA INVESTIGACIÓ SANITÀRIA I BIOMÈDICA DE LA COMUNITAT VALENCIANA
---	---

INVENTARIO DE ELEMENTOS PATRIMONIALES

Detalle del inmovilizado de Fisabio al 31 de diciembre de 2017:

Descripción elementos	Fecha de Adquisición	Valor de coste	A. Acumulada 31-dic.-17	Valor contable 31-dic.-17
LICENCIAS INQUISIT 3 DESKTOP - HGUA	12-07-10	477,82	477,82	0,00
LICENCIAS CITRIX XEN APP FUNDANET - HGUA	19-07-10	1.248,74	1.248,74	0,00
desarrollo web y alojamiento web	01-01-10	5.575,25	5.575,25	0,00
SPSS	24-06-10	94.600,00	94.600,00	0,00
SPSS ANUAL SERVICE	24-06-10	825,00	825,00	0,00
SPSS LICENCIA ANUAL	24-06-10	18.920,00	18.920,00	0,00
SPSS LICENCIA ANUAL WINDOWS	03-08-10	1.485,00	1.485,00	0,00
SPSS PRO 3	24-06-10	4.121,70	4.121,70	0,00
SPSS PRO 3 ANUAL	24-06-10	825,00	825,00	0,00
SPSS PRO3 LICENCIA ANUAL	24-06-10	825,00	825,00	0,00
SPSS PRO3 PASW CUSTOM TABLES	24-06-10	4.121,70	4.121,70	0,00
SPSS PRO3 REGRESION WINDOWS	24-06-10	4.121,70	4.121,70	0,00
SPSS WINDOWS 18	24-06-10	7.421,70	7.421,70	0,00
fra semicrol de aplicacion fundaneet	24-01-11	503,82	503,82	0,00
IMPLANTACION SISTEMA DE INFORMACION FUND@NET	30-06-10	46.882,16	46.882,16	0,00
MANTEMIENTO Y ACTUALIZACION 2º SEMESTRE FUNDANET	19-07-11	3.516,16	3.516,16	0,00
MANTEMIENTO Y ACTUALIZACIONES FUNDANET	28-02-11	3.516,16	3.516,16	0,00
SISTEMA MONITORIZAC.ONDA PULSO PWA	03-01-13	6.000,00	2.097,76	3.902,24
MICROSOFT OFFICE 2010 HGUE	27-12-12	109,92	109,92	0,00
PROCESADOR SHANDON EXCELSIOR - hgua	30-12-12	24.569,00	24.569,00	0,00
OEM OFFICE PRO 2007	01-01-12	244,11	244,11	0,00
MICROSOFT WINDOWS XP PRO OEM E	15-02-08	180,00	180,00	0,00
MICROSOFT OFFICE PROFESIONAL 2	15-02-08	270,00	270,00	0,00
NORTON 360	14-03-08	81,15	81,15	0,00
OEM OFFICE PRO 2007	01-01-12	234,76	234,76	0,00
PHOENIX WINNONLIN NODE INITIAL - HGUA	24-06-10	4.284,82	4.284,82	0,00
MCAFFEE TOTAL PROTECTION 2010 - HGUA	15-05-10	39,99	39,99	0,00
OFFICE HOME & STUDENT - HGUA	15-05-10	79,99	79,99	0,00
WCST:CV4 - HGUA	07-12-10	1.198,59	1.198,59	0,00
APLICACIONES RH - herramientas evaluación psicológica	19-07-10	10.443,60	10.443,60	0,00
ROTOR GENEQ 5 PLEX HRM - HGUA	21-07-10	62.988,00	62.988,00	0,00

ANEXO
INVENTARIO ELEMENTOS
PATRIMONIALES
31 de diciembre de 2017

FUNDACIÓ PER AL FOMENT DE LA
INVESTIGACIÓ SANITÀRIA I BIOMÈDICA DE LA
COMUNITAT VALENCIANA

DESARROLLO E IMPLANTACIÓN FUNDANET - HGUA	24-01-11	55.915,46	55.915,46	0,00
SOFTWARE OFFICE 2011 BUSSINES PARA MAC - HGUA	09-12-10	448,40	448,40	0,00
SOFTWARE OFFICE 2010 PROFESIONAL PARA WINDOWS - HGUA	09-12-10	0,00	0,00	0,00
SOFTWARE OFFICE 2010 PROFESIONAL PARA WINDOWS HGUA	16-12-10	324,50	324,50	0,00
SOFTWARE ANÁLISIS FISH HGUA	02-02-12	2.000,00	2.000,00	0,00
SOFTWARE OFFICE MAC HOME BUSINESS HGUA	11-11-11	218,30	218,30	0,00
A.I ABAST SYSTEM (Copia Seguridad Logic)	05-05-10	3.659,48	3.659,48	0,00
Experior 2010 Agenda informática	31-12-10	16.000,00	16.000,00	0,00
Iseco Sistemas (Logic)	10-05-10	9.476,82	9.476,82	0,00
Iseco Sistemas (Lic.Terminal Server)	01-07-10	490,00	490,00	0,00
Sistema operativo Windows	13-07-11	248,00	248,00	0,00
Office para Mac	02-08-11	219,88	219,88	0,00
Office 2011 Home para Mac	01-09-11	116,01	116,01	0,00
Diseño web CSISP	04-11-11	4.341,65	4.341,65	0,00
Diseño web Cáncer	11-11-11	4.699,19	4.699,19	0,00
Primera fase aplicación SIER	01-02-11	18.317,95	18.317,95	0,00
Web CSISP	13-12-11	2.337,34	2.337,34	0,00
Programa SIVCAD	13-12-11	2.553,91	2.553,91	0,00
Granjas virtuales	12-12-11	15.743,32	15.743,32	0,00
Licencias Logic Class	29-12-11	950,05	950,05	0,00
Funcionalidades módulo laboratorio Biobanco CSISP	28-12-11	10.215,64	10.215,64	0,00
Archivo boletín Helpcome	16-12-11	1.200,00	1.200,00	0,00
Diskwarrrior+aplic.informát.+Tabarca Fact.7	09-12-09	60.104,74	60.104,74	0,00
Aplicaciones informáticas CSISP (II)	31-12-12	39.119,62	39.119,62	0,00
Aplicaciones informáticas CSISP 2012 (I)	30-08-12	41.230,90	41.230,90	0,00
SOFTWARE SIMCA 13.0 SINGLE USER	13-03-14	4.950,00	4.950,00	0,00
PROGRAMA RECOGIDA DATOS CENTENARIOS DR. AVELLANA ZARAGOZA	01-08-14	2.500,00	939,72	1.560,28
Compra de 30 licencias de Office 2010 Professional para el personal de Fisabio.	17-12-14	10.986,00	10.986,00	0,00
PAGINA WEB FOM	02-01-07	12.444,20	12.444,20	0,00
SOFTWARE CONTAPLUS	16-05-08	1.269,39	1.269,39	0,00
SOFTWARE VIDEO ACCURUS	28-06-06	8.400,01	8.400,01	0,00
SOFTWARE UPGRADE ACCURUS	28-06-15	12.600,00	12.600,00	0,00
SOFTWARE UPGRADE INFINITY	28-06-06	24.000,00	24.000,00	0,00
SOFTWARE VIDEO INFINITY	28-06-06	20.000,00	20.000,00	0,00
SOFTWARE MAXIMO GESTION ACTIVOS	15-09-06	39.260,20	39.260,20	0,00

**ANEXO
INVENTARIO ELEMENTOS
PATRIMONIALES
31 de diciembre de 2017**

**FUNDACIÓ PER AL FOMENT DE LA
INVESTIGACIÓ SANITÀRIA I BIOMÈDICA DE LA
COMUNITAT VALENCIANA**

SOFTWARE INTERFACE USUARIO	02-11-06	6.844,00	6.844,00	0,00
SOFTWARE VISUALIZACIÓN SISTEMA DE CONTROL	02-11-06	34.499,56	34.499,56	0,00
WINDOWS 2003 SERVER ESTANDAR	24-04-07	645,00	645,00	0,00
SOFTWARE APLICACIÓN HORUS 1	16-06-08	203.624,10	203.624,10	0,00
SOFTWARE APLICACIÓN HORUS 10	28-12-12	10.332,64	5.960,71	4.371,93
SOFTWARE APLICACIÓN HORUS 11	28-12-12	7.977,74	4.596,45	3.381,29
SOFTWARE APLICACIÓN HORUS 12	29-04-13	9.670,32	4.517,41	5.152,91
SOFTWARE APLICACIÓN HORUS 13	30-04-13	9.089,20	4.245,12	4.844,08
SOFTWARE APLICACIÓN HORUS 2	26-04-10	17.916,90	15.563,70	2.353,20
SOFTWARE APLICACIÓN HORUS 3	30-06-10	18.304,80	15.564,60	2.740,20
SOFTWARE APLICACIÓN HORUS 4	08-11-10	17.358,27	14.136,59	3.221,68
SOFTWARE APLICACIÓN HORUS 5	07-05-11	18.305,10	12.622,91	5.682,19
SOFTWARE APLICACIÓN HORUS 6	18-04-11	5.044,74	3.382,07	1.662,67
SOFTWARE APLICACIÓN HORUS 7	06-09-11	3.082,75	1.947,64	1.135,11
SOFTWARE APLICACIÓN HORUS 8	08-03-12	4.010,58	2.332,68	1.677,90
SOFTWARE APLICACIÓN HORUS 9	23-04-12	1.332,81	769,50	563,31
SISTEMA VISUALIZACIÓN VIDEO REMOTO UPV	11-01-08	21.396,20	21.396,20	0,00
SOFTWARE PLATAFORMA GESTIÓN INFORMATIVA BV 1	06-11-09	11.600,00	11.600,00	0,00
SOFTWARE PLATAFORMA GESTIÓN INFORMATIVA BV 2	27-12-11	5.000,00	5.000,00	0,00
SOFTWARE SE-B WEB SERVICE	22-02-10	582,25	582,25	0,00
SOFTWARE RETINÓGRAFO 1	15-03-10	2.690,89	2.690,89	0,00
SOFTWARE RETINÓGRAFO 2	22-06-10	3.457,11	3.457,11	0,00
SOFTWARE RETINÓGRAFO 3	27-07-10	4.720,00	4.720,00	0,00
SOFTWARE RETINÓGRAFO 4	14-12-10	7.080,00	7.080,00	0,00
SOFTWARE RETINÓGRAFO 5	27-12-11	2.548,80	2.548,80	0,00
SOFTWARE RETINÓGRAFO 6	03-04-12	358,72	358,72	0,00
ACTUALIZACIÓN ELECTRORETINÓGRAFO GANZFEL	27-11-11	4.051,30	4.051,30	0,00
CONTROL CLIMATIZACIÓN QUIRÓFANO	30-07-12	3.468,60	3.468,60	0,00
SOFTWARE SISTEMA VIDEOGRABACIÓN INTERVENCIÓN QUIRÚRGICA 1	08-06-11	5.522,40	3.625,12	1.897,28
SOFTWARE SISTEMA VIDEOGRABACIÓN INTERVENCIÓN QUIRÚRGICA 2	08-04-11	12.885,60	8.673,95	4.211,65
LICENCIA PARA DS FISABIO	30-01-15	4.837,50	4.660,48	177,02
IMPLANTACION MODULO RRHH. PRIMERA CERTIFICACION	11-12-14	7.912,50	7.912,50	0,00
LICENCIAS FUNDANET FISABIO-FOM	11-12-14	14.512,50	14.512,50	0,00
Stata / SE 14- Licencia individual estudiante - perpetua	30-04-15	371,30	327,06	44,24
LICENCIA CLIPS MYLAB 5 (ESAOTE) NEUMO PESET	17-06-15	950,00	265,07	684,93
AUTOCAD 2014. DR. LANZAGORTA ARESTI	29-05-15	3.950,00	3.374,77	575,23

ANEXO INVENTARIO ELEMENTOS PATRIMONIALES 31 de diciembre de 2017	FUNDACIÓ PER AL FOMENT DE LA INVESTIGACIÓ SANITÀRIA I BIOMÈDICA DE LA COMUNITAT VALENCIANA
---	---

WINDOWS 7 ULTIMATE + OFFICE 2013 PROFESSIONAL PLUS 15 UD	08-10-15	0,00	0,00	0,00
WINDOWS 7 ULTIMATE + OFFICE 2013 PROFESSIONAL PLUS 3 UD	24-09-15	0,00	0,00	0,00
WINDOWS 7 ULTIMATE + OFFICE 2013 PROFESSIONAL PLUS 5 UD	30-09-15	0,00	0,00	0,00
F-SECURE SAFE ANTIVIRUS 20 UD	05-10-15	249,88	54,92	194,96
LICENCIA ECHO ESTRESS DR. CHAMORRO FERNANDEZ	01-01-16	2.489,00	1.642,80	846,20
LICENCIA STATA DR. PUIG BARBERA	07-01-16	363,40	237,69	125,71
OFFICE STD 2016 35 UD + OFFICE PRO PLUS 2016 5 UD	13-05-16	13.311,09	2.174,27	11.136,82
WINDOWS SERVER STANDARD 2012	28-06-16	754,66	113,64	641,02
WINDOWS 7 PRO (LICENCIAS)	24-06-16	485,21	73,50	411,71
LICENCIA ENDNOTE X7 Paquete Físico	12-01-16	277,88	180,47	97,41
FEDER. DATA LAKE	12-12-16	24.000,00	2.526,73	21.473,27
MEDiadd Herramienta de Gestión Servicio Reumatología. CORTÉS VERDÚ, RAUL	15-03-17	1.500,00	393,33	1.106,67
MICROSOFT WINDOWS 10 PRO 64 OEM. ESTRUCTURA FISABIO	14-03-17	1.162,80	102,06	1.060,74
SISTEMA DE TRAZABILIDAD DEL MEDICAMENTO Y ADMINISTRACIÓN SEGURA	31-05-17	17.450,00	1.125,05	16.324,95
WINDOWS 10 PRO 32/64 BITS OEM (GIUSEPPE - BIOINFORMATICA)	14-07-17	125,00	19,07	105,93
LICENCIA iBASE PARA LÁMPARA DE HENDIDURA 1	17-11-17	1.856,97	22,23	1.834,74
LICENCIA iBASE PARA LÁMPARA DE HENDIDURA 2	16-11-17	2.118,51	25,91	2.092,60
LICENCIAS WINDOWS 10 PRO 64 OEM 15 UD	30-11-17	1.905,75	15,88	1.889,87
FEDER. Sistema Información INVENT para EERR. Área EERR Salud Pública	04-12-17	205.350,00	1.540,08	203.809,92
FEDER. Software para diseño de árboles genealógicos Treestudio. ISABIAL	04-12-17	17.820,00	133,65	17.686,35
DERECHOS SOBRE TERRENO CEDIDO EN USO TRABAJOS CORRESPONDIENTES SERVICIO NEFROLOGIA	01-02-12	2.926.680,00	1.633.770,44	1.292.909,56
CONSTRUCCIONES EDIFICIO FOM	01-12-09	16.696,00	16.195,12	500,88
instalaciones de cableado	06-06-05	15.286.282,11	6.410.217,38	8.876.064,73
ACONDICIONAMIENTO UNIDAD - hgua	11-05-11	5.637,30	5.637,30	0,00
AMPLIACIÓN CIBER	18-11-08	6.000,00	5.470,04	529,96
LABORATORIO CIBER	16-06-09	29.849,82	26.521,54	3.328,28
ACONDICIONAMIENTO DEL LABORATORIO DE INVESTIGACIÓN - HGUA	02-01-09	212.000,00	197.278,17	14.721,83
ADAPTACIÓN DE ESTANCIA PARA FRIGORÍFICOS - HGUA	08-10-09	186.540,13	153.532,86	33.007,27
PAVIMENTO E ILUMINACIÓN EN DESPACHO HGUA	27-12-10	9.815,50	6.882,12	2.933,38
INSTALACION EQUIP	29-04-11	681,93	681,93	0,00
	02-08-11	2.020,00	2.020,00	0,00

ANEXO
INVENTARIO ELEMENTOS
PATRIMONIALES
31 de diciembre de 2017

FUNDACIÓ PER AL FOMENT DE LA
INVESTIGACIÓ SANITÀRIA I BIOMÈDICA DE LA
COMUNITAT VALENCIANA

ADECUACIÓN UNIDAD ENSAYOS ASEO HGUA	29-12-11	1.470,92	1.470,92	0,00
IT 2010 CSISP - JAF	16-06-10	10.300,00	9.829,59	470,41
I.T. Burdinola 2010	29-01-10	115.168,09	109.447,99	5.720,10
IT 2010 CSISP - LEDISA	30-06-10	587,00	556,58	30,42
IT 2010 CSISP - CORTE INGLÉS	26-02-10	224,14	210,77	13,37
IT 2010 CSISP - FISHER	10-03-10	17.334,96	16.248,71	1.086,25
IT 2010 CSISP - VWR	11-03-10	5.072,00	4.752,45	319,55
IT 2010 CSISP - ADISLAB	15-03-10	546,84	511,77	35,07
IT 2010 CSISP - VWR	11-03-10	3.415,00	3.193,05	221,95
IT 2010 CSISP - VWR	11-03-10	14.400,00	13.440,00	960,00
IT 2010 CSISP - VWR	11-03-10	7.020,00	6.552,00	468,00
IT CSISP 2010 - VWR	22-03-10	9.500,00	8.866,70	633,30
IT 2010 CSISP - DURVIZ	23-03-10	16.121,34	15.040,86	1.080,48
IT 2010 CSISP - DURVIZ	23-03-10	13.461,12	12.554,65	906,47
IT 2010 CSISP - VWR	11-03-10	2.445,00	2.281,23	163,77
IT 2010 CSISP - VWR	11-03-10	3.520,00	3.280,62	239,38
IT 2010 CSISP - VWR	11-03-10	3.800,00	3.539,08	260,92
IT 2010 CSISP - IZASA	31-03-10	7.490,27	6.968,20	522,07
I.T. Roche Pirosecuenciador 2010	01-04-10	440.000,00	409.200,00	30.800,00
IT 2010 CSISP - EL CORTE INGLÉS	01-04-10	231,90	215,76	16,14
IT CSISP 2010 - LABNET BIOTECNIA	12-04-10	4.430,72	4.104,64	326,08
IT CSISP 2010 - METTLER-TOLEDO	13-04-10	2.976,00	2.755,74	220,26
IT 2010 CSISP - VWR	11-03-10	4.204,00	3.894,28	309,72
IT 2010 CSISP - VWR	11-03-10	6.975,00	6.458,94	516,06
IT 2010 CSISP - METTLER TOLEDO	14-04-10	12.826,80	11.873,60	953,20
IT 2010 CSISP - IZASA DISTRIBUC.	15-04-10	13.835,74	12.802,88	1.032,86
IT 2010 CSISP - VWR	11-03-10	266,00	246,07	19,93
IT 2010 CSISP - VWR	11-03-10	719,00	664,12	54,88
IT 2010 CSISP - METTLER TOLEDO	14-04-10	321,00	296,42	24,58
IT 2010 CSISP - VWR	11-03-10	597,00	551,04	45,96
IT 2010 CSISP - VWR	11-03-10	215,00	198,43	16,57
IT 2010 CSISP - DURVIZ	23-03-10	16.932,59	15.600,92	1.331,67
IT 2010 CSISP - DISTRILAB	28-04-10	2.048,00	1.886,20	161,80
IT 2010 CSISP - AGEVAL SERVICIO	29-04-10	1.141,22	1.050,86	90,36
IT 2010 CSISP - AGEVAL SERVICIOS	30-04-10	5.200,00	4.787,46	412,54
IT 2010 CSISP - SIEMENS	10-05-10	15.506,90	14.225,11	1.281,79
IT 2010 CSISP - DURVIZ	23-03-10	2.097,00	1.922,97	174,03
IT 2010 CSISP - VWR	11-03-10	6.226,00	5.705,18	520,82
IT 2010 CSISP - PASCUAL Y FURIO	14-05-10	7,05	6,37	0,68

ANEXO
INVENTARIO ELEMENTOS
PATRIMONIALES
31 de diciembre de 2017

FUNDACIÓ PER AL FOMENT DE LA
INVESTIGACIÓ SANITÀRIA I BIOMÈDICA DE LA
COMUNITAT VALENCIANA

IT 2010 CSISP - CULTEK	14-05-10	534,00	489,18	44,82
IT 2010 CSISP - VWR	11-03-10	294,70	269,85	24,85
IT 2010 CSISP - AGEVAL SERV	18-05-10	881,01	805,77	75,24
IT 2010 CSISP - PROMEGA	21-05-10	476,15	434,92	41,23
IT 2010 CSISP - JAF	16-06-10	1.250,00	1.141,28	108,72
IT 2010 CSISP - TDI	24-05-10	2.316,72	2.114,63	202,09
IT 2010 CSISP - SUMILAB	31-05-10	81,50	74,65	6,85
IT 2010 CSISP - PASCUAL Y FURIO	14-05-10	13,64	12,74	0,90
IT 2010 CSISP - EQUILABO	31-05-10	1.007,10	916,71	90,39
IT 2010 CSISP - ISOGEN	31-05-10	17.220,00	15.675,94	1.544,06
IT 2010 CSISP - INVITROGEN	08-06-10	908,94	827,19	81,75
IT 2010 CSISP - INVITROGEN	08-06-10	17.551,41	15.930,45	1.620,96
IT 2010 CSISP - EQUILABO	31-05-10	605,90	549,40	56,50
IT 2010 CSISP - JAF	16-06-10	760,00	688,00	72,00
IT 2010 CSISP - JAF	16-06-10	406,97	368,40	38,57
IT 2010 CSISP - PQM LEVANTE	28-06-10	9.550,00	8.607,72	942,28
IT 2010 CSISP - AFORA	29-06-10	5.479,87	4.937,49	542,38
IT 2010 CSISP - AFORA	29-06-10	5.914,38	5.328,51	585,87
IT 2010 CSISP - CULTEK	14-05-10	1.192,07	1.073,60	118,47
IT 2010 CSISP - LEDISA	30-06-10	4.478,00	4.031,69	446,31
I.T. Abelló Linde 2010	01-07-10	30.100,00	27.090,00	3.010,00
IT 2010 CSISP - ABELLO LINDE	01-07-10	8.608,50	7.748,10	860,40
IT 2010 CSISP - VWR	11-03-10	634,00	570,60	63,40
IT 2010 CSISP - WORTEN (BOULANGER)	01-07-10	464,58	418,50	46,08
IT 2010 CSISP - EQUILABO	31-05-10	846,08	761,68	84,40
IT 2010 CSISP - BURDINOLA	01-07-10	15.562,84	14.011,89	1.550,95
IT 2010 CSISP - THERMO FISHER	06-07-10	258,38	231,96	26,42
IT 2010 CSISP - THERMO FISHER	06-07-10	258,38	231,96	26,42
I.T. Durviz 2010	14-07-10	21.688,81	19.433,35	2.255,46
IT 2010 CSISP - FUND.GARCIA	06-09-10	108,73	95,63	13,10
IT 2010 CSISP - GALERIAS SANITARIAS	30-09-10	180,90	157,47	23,43
IT 2010 CSISP - AFORA	29-06-10	3.125,00	2.626,04	498,96
IT 2010 CSISP - ANSTIL	31-12-10	2.652,00	2.227,68	424,32
I.T. Agilent Fact.7051083 2010 Bioanalizador	31-12-10	22.328,29	18.755,52	3.572,77
IT 2010 CSISP - PQM	31-12-10	2.174,00	1.826,16	347,84
IT 2010 CSISP - NIRCO F21014087	31-12-10	881,00	740,04	140,96
IT 2010 CSISP - VWR	11-03-10	485,00	407,56	77,44
IT 2010 CSISP - BIOTEST G/10-02103	31-12-10	1.790,00	1.503,60	286,40
IT 2010 CSISP - THERMO FISHER 9140036828	31-12-10	258,38	216,81	41,57

ANEXO
INVENTARIO ELEMENTOS
PATRIMONIALES
31 de diciembre de 2017

FUNDACIÓ PER AL FOMENT DE LA
INVESTIGACIÓ SANITÀRIA I BIOMÈDICA DE LA
COMUNITAT VALENCIANA

IT 2010 CSISP - CALSERVICE	31-12-10	504,90	424,20	80,70
IT 2010 CSISP - FACT 19377 AFORA	31-03-11	18.192,01	14.741,58	3.450,43
IT 2010 CSISP - VWR	11-03-10	952,10	748,32	203,78
IT 2010 CSISP - SUELECTRIC	15-06-11	166,45	130,56	35,89
IT 2010 CSISP - CULTTEK FV+11096	30-08-11	5.720,76	4.349,87	1.370,89
I.T. Biomerieux Fact.2507060	03-08-11	32.690,05	25.149,60	7.540,45
I.T. Vertex Fact.29371. Robot	02-08-11	99.433,93	76.530,90	22.903,03
IT 2010 CSISP - NIRCO FV/21113240	31-10-11	235,32	173,98	61,34
I.T. Abelló Fra.5804127 2011	30-09-11	913,19	685,05	228,14
I.T. El Corte Inglés Fra.95279218 2011	18-11-11	431,13	316,31	114,82
I.T. El Corte Inglés Fra.95281434 2011	08-12-11	708,17	515,28	192,89
I.T. Controltecnica Fra.21100197 2011	19-12-11	8.679,21	6.283,56	2.395,65
I.T. Controltecnica Fra. 21100205 2011	21-12-11	1.066,51	771,48	295,03
I.T. Controltecnica Fra. 21100199 2011	20-12-11	3.039,15	2.199,19	839,96
I.T. Controltecnica Fra. 21100200 2011	20-12-11	10.259,57	7.424,82	2.834,75
I.T. Cultek Fra. FV+174126 2011	16-12-11	128,72	93,48	35,24
I.T. Cultek Fra. FV+174125 2011	16-12-11	1.210,55	877,92	332,63
I.T. Afora Fra. 24013 2011	19-12-11	1.767,51	1.280,04	487,47
I.T. VWR Fra. 7050878507 2011	21-12-11	127,70	92,56	35,14
I.T. Durviz Fra. 65602 2011	21-12-11	7.138,65	5.163,88	1.974,77
I.T. Durviz Fra. 65603 2011	21-12-11	4.874,85	3.526,20	1.348,65
I.T. Epica Fra. A/12542 2011	21-12-11	674,23	487,48	186,75
I.T. Izasa Fra. 9102430405 2011	21-12-11	1.020,23	737,80	282,43
I.T. Foshier Fra. 149166 2011	20-12-11	5.146,84	3.724,76	1.422,08
I.T. Fisher Fra. 149159 2011	20-12-11	2.336,52	1.691,22	645,30
I.T. Fisher Fra. 149180 2011	20-12-11	1.060,79	767,77	293,02
I.T. Biotest G/11-02043 2011	22-12-11	3.562,76	2.576,07	986,69
I.T. Durviz Fra. 65679 2011	22-12-11	16.121,09	11.655,45	4.465,64
I.T. Durviz Fra. 65678 2011	22-12-11	5.762,15	4.165,92	1.596,23
I.T. Durviz Fra. 65676 2011	22-12-11	3.141,10	2.270,97	870,13
I.T. Durviz Fra. 65673 2011	22-12-11	679,34	490,95	188,39
I.T. Durviz Fra. 65677 2011	22-12-11	9.261,35	6.695,73	2.565,62
I.T. Durviz Fra. 65672 2011	22-12-11	9.500,55	6.869,25	2.631,30
I.T. Durviz Fra. 65670 2011	21-12-11	2.203,97	1.594,18	609,79
I.T. Durviz fact. 65664 2011	21-12-11	21.424,24	15.496,68	5.927,56
I.T. Durviz Fra. 65665 2011	21-12-11	2.352,46	1.701,96	650,50
I.T. Abelló Fra. 5807288 2011	31-12-11	375,66	270,85	104,81
I.T. Labbox Fra. 20121525 2011	27-12-11	719,18	518,64	200,54
I.T. VWR Fra. 705880481 2011	27-12-11	120,54	87,28	33,26

ANEXO
INVENTARIO ELEMENTOS
PATRIMONIALES
31 de diciembre de 2017

FUNDACIÓ PER AL FOMENT DE LA
INVESTIGACIÓ SANITÀRIA I BIOMÈDICA DE LA
COMUNITAT VALENCIANA

I.T. Nirco Fra. FV/21115176 2011	14-12-11	13.332,08	9.674,52	3.657,56
I.T. 2011 CSISP Fra. 2800368497 LIFETECH	14-12-11	4.627,68	3.358,34	1.269,34
I.T. 2011 CSISP Fra. N14 12/11 - JAF	23-12-11	1.522,13	1.099,92	422,21
I.T. Millipore Fact.24751484 2011	23-12-11	27.681,32	20.004,16	7.677,16
I.T. Izasa Fra. 9102432419 2011	27-12-11	8.195,80	5.912,04	2.283,76
I.T. Izasa 9102431078 2011	22-12-11	13.581,49	9.819,81	3.761,68
I.T. Roche Fra. 2011861608 2011	27-12-11	13.791,11	9.947,92	3.843,19
I.T. 2011 CSISP Fra. 261792 - PROMEGA	28-12-11	3.672,52	2.648,22	1.024,30
I.T. 2011 Fra. 110194 - LANDER	28-12-11	799,68	576,81	222,87
I.T. 2011 Fra. 110194 - BROMATOS	27-12-11	2.063,56	1.488,84	574,72
I.T. 2011 Fra. 110193 - BROMATOS	27-12-11	6.698,40	4.831,48	1.866,92
I.T. 2011 Fra. 110192 - BROMATOS	27-12-11	7.680,88	5.540,56	2.140,32
I.T. 2011 Fra. 110191 - BROMATOS	27-12-11	1.722,36	1.242,12	480,24
I.T. 2011 Fra. 110190 BROMATOS	27-12-11	459,70	331,80	127,90
I.T. Tecan Fra. 350009959 2011	28-12-11	15.478,35	11.159,64	4.318,71
I.T. 2011 Fra. F110.142 LEDISA	28-12-11	8.631,19	6.222,96	2.408,23
I.T. 2011 Fra. 213939 Rochina	30-12-11	3.670,01	2.643,62	1.026,39
I.T. 2011 Fra.F110147 LEDISA	30-12-11	365,72	263,64	102,08
I.T. 2011 Fra.1101976 - Caelsa	30-12-11	8.099,47	5.834,70	2.264,77
I.T. 2011 Fra.5100286782 - Air Liquide	31-12-11	6.368,69	4.585,68	1.783,01
I.T. 2011 Fra.G/11-02044 Biotest	22-12-11	2.544,05	1.839,33	704,72
I.T. 2011 Fra.7050874767 - VWR	14-12-11	664,02	481,60	182,42
I.T. Actual.Pirosecuenciador Fra. 2011941483 2011	30-09-11	11.032,89	8.271,14	2.761,75
FISHER COMPRA CONGELADOR 10	30-12-11	644,00	463,89	180,11
I.T. Abast Systems Fact.900123	28-04-09	8.492,71	8.492,71	0,00
I.T. Abast Systems Fact.9001233 2009	28-04-09	12.987,11	12.987,11	0,00
I.T. Abast Systems Fact.9001383 2009	07-05-09	1.398,91	1.398,91	0,00
I.T. Ageval Fact.1007610 2009	23-12-09	30.679,35	29.533,68	1.145,67
I.T. Burdinola Fact. 19664 2009	24-07-09	9.692,89	9.692,89	0,00
I.T. Burdinola Fact.020026 2009	03-12-09	142.802,05	138.422,72	4.379,33
I.T. Burdinola Fact.19381 2009	24-04-09	4.212,91	4.212,91	0,00
I.T. Burdinola Fact.19546 2009	19-06-09	52.620,75	52.620,75	0,00
I.T. Burdinola Fact.19662 2009	24-07-09	66.976,39	66.976,39	0,00
I.T. Burdinola Fact.19663 2009	24-07-09	10.974,44	10.974,44	0,00
I.T. Burdinola Fact.20110 2009	22-12-09	45.148,10	43.477,53	1.670,57
I.T. Control Tecnica Fact.90662 2009	24-07-09	15.440,00	15.440,00	0,00
I.T. Distrilab Fact.F09/002682 2009	30-05-09	6.952,00	6.952,00	0,00
I.T. Durviz Fact.46246 2009	26-05-09	8.970,00	8.970,00	0,00
I.T. Durviz Fact.46531 2009	09-06-09	6.175,00	6.175,00	0,00

ANEXO
INVENTARIO ELEMENTOS
PATRIMONIALES
31 de diciembre de 2017

FUNDACIÓ PER AL FOMENT DE LA
INVESTIGACIÓ SANITÀRIA I BIOMÈDICA DE LA
COMUNITAT VALENCIANA

I.T. Durviz Fact.46612	16-06-09	6.474,54	6.474,54	0,00
I.T. Durviz Fact.46613	16-06-09	5.664,94	5.664,94	0,00
I.T. Fisher Scientific Fact.35626 2009	18-06-09	11.132,00	11.132,00	0,00
I.T. Fisher Scientific Fact.35639 2009	28-06-09	8.667,61	8.667,61	0,00
I.T. Fisher Scientific Fact.37000 2009	09-07-09	8.667,48	8.667,48	0,00
I.T. Fujitsu Fact.203046 2009	25-11-09	122.860,17	119.378,95	3.481,22
I.T. José Angel Fact.4 2009	04-03-09	2.440,00	2.440,00	0,00
I.T. Mettler Toledo Fact.700/209035 2009	18-05-09	3.703,00	3.703,00	0,00
I.T. Pascual y Furió Fact.3946 2009	01-07-09	9.280,77	9.280,77	0,00
I.T. Siemens Fact.506G31002 2009	28-04-09	1.893,52	1.893,52	0,00
I.T. VWR Fact. 7060344 2009	28-05-09	5.321,00	5.321,00	0,00
I.T. VWR Fact. 7060345044 2009	28-05-09	6.900,00	6.900,00	0,00
I.T. VWR Fact. 7060644660 2009	27-05-09	6.990,00	6.990,00	0,00
I.T. VWR Fact.7060336698 2009	11-05-09	2.070,00	2.070,00	0,00
I.T. VWR Fact.7060339969 2009	11-05-09	3.590,00	3.590,00	0,00
I.T. VWR Fact.7060344657 2009	27-05-09	5.262,00	5.262,00	0,00
I.T. VWR Fact.7060347861 2009	04-06-09	9.950,00	9.950,00	0,00
I.T. VWR Fact.7060348205 2009	05-06-09	12.600,00	12.600,00	0,00
I.T. VWR Fact.7060352403 2009	19-06-09	6.150,00	6.150,00	0,00
IT 2009 CSISP - ADISLAB FACT.5056	10-06-09	646,80	646,80	0,00
IT 2009 CSISP - AFORA FACT.29836	14-11-09	10.565,00	10.304,37	260,63
IT 2009 CSISP - AGEVAL FACT.1006408	04-11-09	14.202,36	13.898,92	303,44
IT 2009 CSISP - AGEVAL FACT.1006466	11-11-09	2.105,67	2.056,12	49,55
IT 2009 CSISP - AGEVAL FACT.1007609	23-12-09	1.045,57	1.006,96	38,61
IT 2009 CSISP - AZARBE	22-12-09	2.515,00	2.421,96	93,04
IT 2009 CSISP - AZARBE FACT.28	22-12-09	17.878,00	17.216,52	661,48
IT 2009 CSISP - BIOTEST FACT 1182	29-05-09	1.200,00	1.200,00	0,00
IT 2009 CSISP - BIOTEST FACT 1822	31-08-09	219,60	219,60	0,00
IT 2009 CSISP - BIOTEST FACT,2538	30-11-09	830,00	805,38	24,62
IT 2009 CSISP - BIOTEST FACT.1368	22-06-09	1.530,00	1.530,00	0,00
IT 2009 CSISP - BIOTEST FACT.1695	31-07-09	2.176,74	2.176,74	0,00
IT 2009 CSISP - BIOTEST FACT.2691	23-12-09	12.383,97	11.921,68	462,29
IT 2009 CSISP - BURDINOLA FACT 19791	24-09-09	125,97	124,98	0,99
IT 2009 CSISP - BURDINOLA FRA.19676	29-07-09	2.029,33	2.029,33	0,00
IT 2009 CSISP - CONTROLTECNICA F-90561	26-06-09	1.265,60	1.265,60	0,00
IT 2009 CSISP - CONTROLTECNICA F-90663	24-07-09	2.030,00	2.030,00	0,00
IT 2009 CSISP - CONTROLTECNICA FACT-90664	24-07-09	1.793,00	1.793,00	0,00
IT 2009 CSISP - CULTEK FACT FV126439	19-05-09	215,30	215,30	0,00
IT 2009 CSISP - DISTRILAB FACT 3193	01-07-09	3.595,92	3.595,92	0,00

ANEXO
INVENTARIO ELEMENTOS
PATRIMONIALES
31 de diciembre de 2017

FUNDACIÓ PER AL FOMENT DE LA
INVESTIGACIÓ SANITÀRIA I BIOMÈDICA DE LA
COMUNITAT VALENCIANA

IT 2009 CSISP - DURVIZ FACT 46247	26-05-09	3.075,76	3.075,76	0,00
IT 2009 CSISP - DURVIZ FACT.46614	16-06-09	792,73	792,73	0,00
IT 2009 CSISP - DURVIZ FACT.46905	07-07-09	809,48	809,48	0,00
IT 2009 CSISP - EL CORTE INGLÉS	29-10-09	999,14	979,68	19,46
IT 2009 CSISP - EL CORTE INGLÉS FACT 95197188	21-08-09	37,93	37,93	0,00
IT 2009 CSISP - ESQUITINO FRA.1216	30-09-09	4.735,99	4.690,22	45,77
IT 2009 CSISP - ESQUITINO FRACT.1215	23-10-09	10.286,53	10.108,70	177,83
IT 2009 CSISP - EXCL.PASC Y FURIO - FACT.3945	01-07-09	4.490,00	4.490,00	0,00
IT 2009 CSISP - FISHER FACT 138401	31-07-09	17.334,96	17.334,96	0,00
IT 2009 CSISP - FISHER FACT 33917	26-05-09	1.756,10	1.756,10	0,00
IT 2009 CSISP - FISHER FACT 34437	03-06-09	2.290,98	2.290,98	0,00
IT 2009 CSISP - FISHER FACT 38402	31-07-09	8.667,48	8.667,48	0,00
IT 2009 CSISP - FISHER FACT. 35412	16-06-09	323,00	323,00	0,00
IT 2009 CSISP - FISHER FACT.33834	25-05-09	170,00	170,00	0,00
IT 2009 CSISP - FUJITSU FACT.2051	05-11-09	15.270,69	14.940,12	330,57
IT 2009 CSISP - FUJITSU FACT.2052	05-11-09	12.198,28	11.933,81	264,47
IT 2009 CSISP - LEDISA FACT 90165	29-10-09	18.000,00	17.652,00	348,00
IT 2009 CSISP - LEDISA FACT.90181	25-11-09	16.588,00	16.123,54	464,46
IT 2009 CSISP - LEVANTINA FACT 2901752	31-08-09	409,62	409,62	0,00
IT 2009 CSISP - PROMEGA FACT.239393	10-11-09	423,30	413,25	10,05
IT 2009 CSISP - QUIMA FACT. 772	10-07-09	207,63	207,63	0,00
IT 2009 CSISP - QUIMA FACT.677	18-06-09	2.269,62	2.269,62	0,00
IT 2009 CSISP - QUMA FACTURA 541	22-05-09	2.400,00	2.400,00	0,00
IT 2009 CSISP - SONOIDEA FACT.91406	23-11-09	5.039,78	4.902,24	137,54
IT 2009 CSISP - TECKNOKROMA FACT 5825	30-06-09	492,31	492,31	0,00
IT 2009 CSISP - TECKNOKROMA FACT 6437	15-07-09	238,46	238,46	0,00
IT 2009 CSISP - VWR	20-05-09	1.728,00	1.728,00	0,00
IT 2009 CSISP - VWR FACT 10873	21-10-09	3.400,00	3.343,30	56,70
IT 2009 CSISP - VWR FACT 7060343941	25-05-09	379,36	379,36	0,00
IT 2009 CSISP - VWR FACT 7060343942	25-05-09	1.721,00	1.721,00	0,00
IT 2009 CSISP - VWR FACT. 7060344658	27-05-09	1.264,00	1.264,00	0,00
IT 2009 CSISP - VWR FACT. 7060348204	05-06-09	650,00	650,00	0,00
IT 2009 CSISP - VWR FACT. 7060352404	19-06-09	1.230,00	1.230,00	0,00
IT 2009 CSISP - VWR FACT.7050559058	28-12-09	615,00	591,03	23,97
IT 2009 CSISP - VWR FACT.7060343414	22-06-09	2.950,00	2.950,00	0,00
IT 2009 CSISP - VWR FACT.7060347242	02-06-09	2.682,00	2.682,00	0,00
IT 2009 CSISP - VWR FACT.7060386306	20-10-09	840,00	826,28	13,72
Sumatorio I.T. CSISP 2012	30-03-12	35.479,36	22.422,75	13.056,61
FEDER. Sala de contención biológica nivel 3. Genómica	04-12-17	280.655,00	2.104,92	278.550,08

ANEXO
INVENTARIO ELEMENTOS
PATRIMONIALES
31 de diciembre de 2017

FUNDACIÓ PER AL FOMENT DE LA
INVESTIGACIÓ SANITÀRIA I BIOMÈDICA DE LA
COMUNITAT VALENCIANA

MINI TRANS-BLOT MODULE W/O	19-06-12	0,00	0,00	0,00
MINI-P TET, COMP SYS, 10 W, 1.5MM	19-06-12	0,00	0,00	0,00
DA PNEU VIEW M/5600i	26-11-10	7.627,00	3.905,30	3.721,70
mayor importe de la compra maquina dr andreu	01-01-11	108,31	52,96	55,35
ecografo siemens acuson sl2000	30-03-12	60.000,00	33.189,04	26.810,96
CABINA FLUJO LAMINAR MODELO BH-100				
FARMACIA ELDA	12-11-12	5.915,00	2.125,58	3.789,42
EQUIPO PARA DETECTAR ADN A. HERNANDEZ	11-03-13	17.510,00	5.889,98	11.620,02
ALGOMETER II S/N 560585 - DRA. PEIRO - HGUA	18-06-14	5.346,00	1.316,82	4.029,18
MINI TRANS-BLOT MODULE W/O TAN. MIN-P TET. DRA, GARCIA AYLON	18-06-14	1.659,00	718,98	940,02
TERMOCICLADORES VERITY + AMPLIACIÓN MÓDULO FAST DEL SISTEMA REAL TIME PCR 7500	30-03-10	26.096,17	26.096,17	0,00
CABINA SEG.BIOLOG.CLASE II - HGUA	20-11-07	3.000,00	3.000,00	0,00
FILTRO FULO SPECIAL S AQUA - HGUA	10-06-08	1.266,66	1.266,66	0,00
FILTRO FLUO SPECIAL S-GOLD - HGUA	10-06-08	1.611,40	1.611,40	0,00
CAMARA VIDEO CONECTADA - HGUA	28-08-08	4.130,30	4.130,30	0,00
CONGELADOR HGUA	28-10-09	1.168,74	1.168,74	0,00
CAMARA REFLEC	18-12-08	874,14	874,14	0,00
FRIGORIFICO (REFRIGERADOR CORBERO 85+5)	30-10-08	266,49	266,49	0,00
NANODROP SPECTROPHOTOMETER - HGUA	23-03-09	10.517,72	10.517,72	0,00
CENTRIFUGA ALLEGRA 64 R - HGUA	25-05-09	10.486,00	10.486,00	0,00
ROTOR BEKMAN F 0650 - HGUA	25-05-09	1.208,03	1.208,03	0,00
ROTOR BECKMAN F-1202 - HGUA	25-05-09	895,59	895,59	0,00
ANALISIS GENETICO DE FRAGME - HGUA	01-02-10	137.923,00	137.923,00	0,00
CONGELADOR VERTICAL LIEBH HGUA	05-07-10	1.100,00	1.100,00	0,00
BASCULA MEDICA DIGITAL HGUA	10-05-10	526,23	462,50	63,73
SISTEMA DE BOMBEO CUATERNARIO - HGUA	16-06-10	25.860,00	25.860,00	0,00
CENTRIFUGA DIGICEN 21-R - HGUA	29-06-10	8.691,22	8.691,22	0,00
INCUBADOR CO2 - C150 - INCUBADOR AON AGITACIÓN - HGUA	17-03-10	21.228,00	21.228,00	0,00
QUANTITECT SYBR GREEN RT-PCR QIAGEN - HGUA	30-09-10	6.021,28	6.021,28	0,00
AUTOCLAVE ESTERILIZADOR POR VAPOR TUTTNAUER, ELARA 10 HGUA	30-06-10	41.997,50	41.997,50	0,00
CENTRIFUGA MODELO DIGICEN 21 CE-113 HGUA	29-11-10	4.937,32	4.937,32	0,00
REAL TIME PCR DISPOSABLE - REAGENLS- HGUA	26-10-10	4.500,00	4.500,00	0,00
REAL TIME PCR DISPOSABLE - REAGENLS- HGUA	26-10-10	5.000,00	5.000,00	0,00
CONGELADOR VERTICAL -45º HGUA	01-01-10	4.902,06	4.902,06	0,00
QIACUBE - LABORATORIO - HGUA	26-03-09	23.700,00	23.700,00	0,00
SERVINS-CONTRACT - LABORATORIO - HGUA	13-03-09	8.874,75	8.874,75	0,00
INSTRUMENT HYDROFLEX	25-02-11	3.186,00	3.186,00	0,00

ANEXO
INVENTARIO ELEMENTOS
PATRIMONIALES
31 de diciembre de 2017

FUNDACIÓ PER AL FOMENT DE LA
INVESTIGACIÓ SANITÀRIA I BIOMÈDICA DE LA
COMUNITAT VALENCIANA

SONDA TEWAMETER TM 300	25-02-11	4.484,00	4.484,00	0,00
SONDA CORNEOMETER CM 825	25-02-11	3.009,00	3.009,00	0,00
SENSOR DE CONDICIONES AMBIENTALES	25-02-11	483,80	483,80	0,00
CM HYDROFLEX HGUA	25-05-11	5.274,77	5.274,77	0,00
EQUIPO EASYACCESS 1220618	09-11-11	11.000,00	11.000,00	0,00
LÁSER VISULAS 532S HGUA	10-02-12	19.000,00	19.000,00	0,00
CAMPIMETRO PRUEBAS COMPLEMENTARIAS - HGUA	23-10-10	13.500,00	13.500,00	0,00
INCUBADORA DE CUIDADOS INTENSIVOS HGUA	25-06-13	16.200,00	14.625,00	1.575,00
SONDA DOOPLER ESOFAGICA	28-06-13	4.750,00	1.498,18	3.251,82
DERMATOSCOPIO DERMLITE II PRO-HR	25-07-13	1.018,00	316,17	701,83
MICROSCOPIO LEICA DRA. ENCARNA ANDRADA HGUE	20-11-13	6.503,50	1.920,04	4.583,46
MYLABFIVE. ECOGRAFO PORTATIL.	01-01-14	13.636,36	5.454,72	8.181,64
VSCAN ULTRASONIDOS CARDIOLOGIA HOSPITAL XATIVA	29-11-13	7.300,00	2.982,70	4.317,30
DENSIOMETRO DISCOVERY MULTIDECTOR. DR. OROZCO	05-04-13	44.090,00	14.616,89	29.473,11
OBM BRAINZ MONITOR-TECOTHERM NEO. DR. OROZCO	26-04-13	51.700,00	16.928,68	34.771,32
ULTRACONGELADOR 86°C NUAIRE Dra: ENCARNACIÓN ANDRADA	23-10-13	9.728,37	2.852,62	6.875,75
COAGULADOR DE INFRARROJOS Dr: JOAQUIN PORTILLA SOGORB	12-02-13	1.907,50	930,68	976,82
DOPPLER color y pulsado Dr: PERE LLORENS	31-12-13	4.954,55	1.983,30	2.971,25
ECÓGRAFO SONNOSITE Dr: PERE LLORENS	05-12-13	5.545,45	2.258,12	3.287,33
SONDA P17 Dr: PERE LLORENS	05-12-13	3.000,00	1.221,58	1.778,42
EQUIPO NIOX MINO STARTED KIT+100				
DETREMISIONES. DR. TORTAJADA	25-02-14	4.400,00	1.183,40	3.216,60
NIOX MINO TEST KIT 300. NEUMOLOGIA PESET	18-11-13	3.600,00	1.037,40	2.562,60
RETINOGRAFO EasyScan. NEUMOLOGIA PESET	30-12-13	34.680,80	9.717,62	24.963,18
ECOGRAFO LOGIQ P5 GE HEALTHCARE. HOSP UNIV SAN JUAN	26-03-14	22.545,45	5.940,30	16.605,15
SONDA LINEAL 8L RS. SERVICIO NEUMOLOGIA HOSP. GENERAL ELCHE	03-06-14	3.867,27	967,77	2.899,50
TORACOSCOPIO OLYMPUS Y ACC. SERV NEUMO VILAJYOSA	26-06-14	18.000,00	4.424,00	13.576,00
ECOGRAFO OCULAR Y ORBITARIO. SERV OCULAR CASTELLON	20-12-13	25.000,00	7.144,10	17.855,90
VIDEOGASTROSCOPIO Y VIDEOCOLONOSCOPIO. DR. GARCIA HEROLA	20-05-14	22.240,00	5.625,91	16.614,09
CENTRIFUGA UNICEN 21 DR. JOSE LUIS PARDO FRANCO	11-12-13	969,00	275,00	694,00
CENTRIFUGA UNICEN 21 DR. LAURENCE GUIJO GAÑAN	11-12-13	2.061,00	584,96	1.476,04
CICLOERGOMETRO PARA ECO DE ESTRES GE HEALTHCARE MODELO "EBIKE EL" CARDIOLOGIA VIRGEN DE LOS LIRIOS	22-08-14	10.012,00	2.353,55	7.658,45

ANEXO
INVENTARIO ELEMENTOS
PATRIMONIALES
31 de diciembre de 2017

FUNDACIÓ PER AL FOMENT DE LA
INVESTIGACIÓ SANITÀRIA I BIOMÈDICA DE LA
COMUNITAT VALENCIANA

Pipetas de Mettler-Toledo para Genómica-CSISP	11-09-14	2.289,00	1.219,67	1.069,33
ECÓGRAFO CLEARVUE 550 ULTRASOUND. CARDIO ELCHE	01-08-14	20.818,00	4.979,04	15.838,96
OXYTHERM SYSTEM DR. VICTOR VICTOR	26-02-14	6.471,00	1.739,02	4.731,98
DEFIBRILADOR ZOLL + PLUS CARDIOLOGIA HOSP. LLUIS ALCANYIS XATIVA	24-10-14	1.394,56	665,82	728,74
MEDIDOR PORTATIL DE OXIDO NITIRICO NIOX MINO TEXT KIT 300. NEUMOLOGIA HOSP. ALZIRA	20-11-14	3.600,00	784,00	2.816,00
ECOGRAFO PORTATIL DE COLOR DOPPLER SONOSCAPE, MOD. S2 NEUMOLOGIA HOSP. ALICANTE	25-11-14	14.731,00	3.193,71	11.537,29
FRIGORIFICO 520 LITROS FKVS-5410 INOX LIEBHER	28-11-14	937,00	202,75	734,25
Secuenciador Illumina MiSeq2	27-08-14	79.639,45	39.952,32	39.687,13
EQUIPO DE CAPTACIÓN PARTISOL 2300 ELECTROCARDIOGRAFO DIGITAL DE 3 CANALES CARDIOLINE AR600ADV IDIOMA CASTELLANO	18-07-14	8.800,00	4.557,71	4.242,29
JUEGO 10 ADAPTADORES CLIP-BANANA				
PAQUETE Y ROLLOS DE PAPEL, PACK 10 UNIDADES				
PAQUETE PAPEL 60X75X250	11-12-14	840,00	179,60	660,40
gentleMACS Dissociator 25 C tubes	22-12-14	4.450,00	942,39	3.507,61
SONDA HFL38 SERIE 03ZZYI30	24-12-14	3.000,00	634,06	2.365,94
ECOGRAFO PORTATIL DIGITAL MODELO M- TURBO- SonoSite. CARDIO HOSP. DE LA RIBERA	31-12-14	13.500,00	4.053,75	9.446,25
Incubador microbiológico IL 115	01-10-14	1.185,00	1.185,00	0,00
Congelador vertical 3 cajones Liebherr G1223	04-12-14	313,22	313,22	0,00
ECOGRAFO EXAGYNE	04-11-14	22.272,00	4.677,12	17.594,88
NEVERA INVESTIGACIÓN	21-06-05	1.403,60	1.403,60	0,00
MICROSCOPIO TECHO 1	15-06-05	84.492,01	84.492,01	0,00
MICROSCOPIO TECHO 2	16-06-05	84.492,01	84.492,01	0,00
CÁMARA 1	15-06-05	8.644,34	8.644,34	0,00
CÁMARA 2	16-06-05	8.644,34	8.644,34	0,00
EQUIPO DIAGNÓSTICO OCULUS PENTACAM	20-03-07	52.140,00	52.140,00	0,00
CODO 1	15-06-05	7.586,84	7.586,84	0,00
CODO 2	16-06-05	7.586,84	7.586,84	0,00
MAGNETOSCOPIO 1	15-06-05	6.383,18	6.383,18	0,00
MAGNETOSCOPIO 2	16-06-05	6.383,18	6.383,18	0,00
MONITOR 1	15-06-05	9.814,48	9.814,48	0,00
MONITOR 2	16-06-05	9.814,48	9.814,48	0,00
APARATO DE FRÍO	15-05-05	17.278,96	17.278,96	0,00
ENDOSCOPIO CIRUGÍA RETINA	16-06-05	60.990,00	60.990,00	0,00

ANEXO
INVENTARIO ELEMENTOS
PATRIMONIALES
31 de diciembre de 2017

FUNDACIÓ PER AL FOMENT DE LA
INVESTIGACIÓ SANITÀRIA I BIOMÈDICA DE LA
COMUNITAT VALENCIANA

ENDOLÁSER	15-06-05	32.550,36	32.550,36	0,00
FUENTE ILUMINACIÓN ACCESORIA	16-06-05	6.739,43	6.739,43	0,00
OFTALMOSCOPIO BINOCULAR	15-06-05	2.513,80	2.513,80	0,00
PAQUÍMETRO PORTATIL	16-06-05	5.285,10	5.285,10	0,00
ESTERILIZADOR STATIM 2000S C/CASSETTE 320	07-07-06	4.900,00	4.900,00	0,00
GASES INTRANOCULARES SF7	15-06-05	1.227,52	1.227,52	0,00
SONDA LASER MULTIDIRECCIONAL 23G	09-04-10	1.774,31	1.371,47	402,84
CAJA VITRECTOMÍA (3U)	15-06-05	3.737,53	3.737,53	0,00
CAJA RETINA (2U)	16-06-05	2.216,18	2.216,18	0,00
INSTRUMENTAL ENDOCULAR	15-06-05	5.530,87	5.530,87	0,00
CAJA CATARATAS FACO (6U)	16-06-05	12.235,69	12.235,69	0,00
CAJA CATARATAS EECC (2U)	15-05-05	3.867,49	3.867,49	0,00
CAJA PTERIGION (2U)	16-06-05	3.760,43	3.760,43	0,00
CAJA CIRUGÍA PÁRPADOS	15-06-05	5.201,14	5.201,14	0,00
DACRIOCISTORRINOSTOMÍA	16-06-05	2.156,94	2.156,94	0,00
CAJA DE ENUCLEACIÓN / EVISCERACIÓN	15-06-05	1.739,22	1.739,22	0,00
CAJA DE ESTRABISMO (2U)	16-06-05	4.569,22	4.569,22	0,00
CAJA QUERATOPLASTIAS (2U)	15-06-05	5.592,72	5.592,72	0,00
CAJA QUERATOPLASTIAS LAMELAR	16-06-05	2.505,31	2.505,31	0,00
CAJA ANILLOS INTRAESTROMALES	15-06-05	6.955,00	6.955,00	0,00
SISTEMA DE VISUALIZACION ENDOCULAR 1	16-06-05	17.354,77	17.354,77	0,00
SISTEMA DE VISUALIZACION ENDOCULAR 2	15-06-05	17.354,77	17.354,77	0,00
MONITOR CONSTANTES VITALES 1	16-06-05	0,00	0,00	0,00
MONITOR CONSTANTES VITALES 2	15-06-05	6.653,11	6.653,11	0,00
APARATO ANESTESIA	16-06-05	25.652,67	25.652,67	0,00
MONITOR CONSTANTES VITALES 3	15-06-05	4.077,71	4.077,71	0,00
MONITOR CONSTANTES VITALES 4	16-06-05	4.077,71	4.077,71	0,00
MONITOR DESFIBRIFICADOR 1/C MA	15-06-05	8.575,89	8.575,89	0,00
BISTURÍ RADIOFRECUENCIA	15-06-05	2.290,40	2.290,40	0,00
FOTOFORO	16-06-05	1.994,21	1.994,21	0,00
APARATO DACRIOCISTORRINOSTOMIA	15-06-05	4.051,26	4.051,26	0,00
REPUESTOS EQUIPO BIEN AIR PARA DACRIOS	31-03-15	5.880,00	1.618,63	4.261,37
MESA LAVABO MURAL INSTR. QUIRÚRGICO	16-06-05	4.032,16	4.032,16	0,00
ESTERILIZADOR MINICLAVE SISTEMA AUTOR	15-06-05	6.631,14	6.631,14	0,00
SOLDADORA DE BOLSAS	16-06-05	1.439,56	1.439,56	0,00
METROS LINEALES MESAS TRABAJO	15-06-05	1.006,88	1.006,88	0,00
APARATO ESTERILIZACION RÁPIDA VAPOR 1	16-06-05	6.258,49	6.258,49	0,00
APARATO ESTERILIZACION RÁPIDA VAPOR 2	15-06-05	8.471,48	8.471,48	0,00
BOXES EXPLORACIÓN (5U)	16-06-05	139.817,01	139.817,01	0,00

ANEXO
INVENTARIO ELEMENTOS
PATRIMONIALES
31 de diciembre de 2017

FUNDACIÓ PER AL FOMENT DE LA
INVESTIGACIÓ SANITÀRIA I BIOMÈDICA DE LA
COMUNITAT VALENCIANA

BOXES OPTOMETRÍA 1U	15-06-05	36.308,72	36.308,72	0,00
BOXES 1U	16-06-05	34.569,16	34.569,16	0,00
BOX BAJA VISIÓN	15-06-05	31.848,57	31.848,57	0,00
TONÓMETRO DE AIRE	16-06-05	11.966,24	11.966,24	0,00
FRONTOFOCÓMETRO	15-06-06	4.019,72	4.019,72	0,00
KERATORREFRACTOMETRO - AUTOREFRACCTOR	16-06-05	21.753,10	21.753,10	0,00
BIOMETRO - PAQUÍMETRO	15-06-05	9.198,59	9.198,59	0,00
PANTALLA ESTUDIO SENSIBILIDAD	16-06-05	4.815,00	4.815,00	0,00
APARATO ECG CON MESA	15-06-05	2.962,48	2.962,48	0,00
BIOMICROSCOPIO ULTRASONICO DE POLO	15-06-05	46.402,37	46.402,37	0,00
ECÓGRAFO TRIDIMENSIONAL	16-06-05	26.843,52	26.843,52	0,00
TOPÓGRAFO CORNEAL ALTAS PRESTACIONES	15-06-05	36.000,00	36.000,00	0,00
CAMPÍMETRO ESTANDAR ÚLTIMO MODELO	16-06-05	23.489,40	23.489,40	0,00
EQUIPO COMPLETO ELECTROFÍSICA OC	15-06-05	55.279,00	55.279,00	0,00
ANALIZADOR FIBRAS NERVIOSAS	16-06-05	63.130,00	63.130,00	0,00
MICROSCOPIO ENDOTELIAL	15-06-05	38.394,70	38.394,70	0,00
RETINÓGRAFO NO MEDRIÁTICO	15-06-05	27.542,77	27.542,77	0,00
SUSTITUCIÓN HARDWARE RETINÓGRAFO NO MEDRIÁTICO	01-10-14	11.682,76	5.286,48	6.396,28
REFRACTÓMETRO PORTÁTIL	15-06-05	13.054,00	13.054,00	0,00
CÁMARA FOTOGRÁFICA DIGITAL	16-06-05	1.200,00	1.200,00	0,00
BOMBA INYECCIÓN LENTA VERTEPORTIN	15-06-05	1.950,67	1.950,67	0,00
CENTRÍFUGA	16-06-05	1.578,84	1.578,84	0,00
CORTADOR DE VITREO ELÉCTRICO	26-07-05	5.106,58	5.106,58	0,00
LASER YAG	16-06-05	22.396,17	22.396,17	0,00
SONDA LÁSER MULTIDIRECCIONAL 25GA5010389	30-09-05	1.474,86	1.474,86	0,00
PANTALLA LANCASTER	30-09-05	1.884,48	1.884,48	0,00
SONDA BIOMERICA DGH3006 LEMMOND	30-12-05	1.325,52	1.325,52	0,00
LAMPARA QUIROFANO DOBLE SOLA 500/500 DR	23-12-05	9.100,00	9.100,00	0,00
NEVERA ZANUSI ZC244 R2	15-03-06	607,85	607,85	0,00
CARRO DEL ACCURUS	28-06-06	4.000,00	4.000,00	0,00
ELECTROCARDIÓGRAFO	31-08-06	2.050,00	2.050,00	0,00
MONITORES PROCARE 1000 STMA MAXIMO	27-04-06	14.800,00	14.800,00	0,00
BIOMETRO OCUSCAS RXP	28-06-06	7.490,00	7.490,00	0,00
CARRO EMERGENCIA SERIE 100	28-07-06	2.000,00	2.000,00	0,00
RESPIRADOR PORTATIL OXYLOG 3000 DRAGER	28-07-06	12.200,00	12.200,00	0,00
RESPIRADOR PORTATIL OXYLOG 3000 DRAGER	28-07-06	15.420,00	15.420,00	0,00
DESCALCIFICADOR CRONOMETRICO DE AGUA	25-10-06	6.199,99	6.199,99	0,00
LASER DCR	13-07-06	24.000,00	24.000,00	0,00
ENDOSCOPIO NASAL	13-07-05	11.000,00	11.000,00	0,00

ANEXO
INVENTARIO ELEMENTOS
PATRIMONIALES
31 de diciembre de 2017

FUNDACIÓ PER AL FOMENT DE LA
INVESTIGACIÓ SANITÀRIA I BIOMÈDICA DE LA
COMUNITAT VALENCIANA

LARINGOSCOPIO	20-06-06	1.200,01	1.200,01	0,00
LENTE LASER QUADRASPHERIC (2U)	13-07-06	1.500,00	1.500,00	0,00
LENTE LASER YAG IRID (1U) Y CÁPSULA (1U)	13-07-06	820,00	820,00	0,00
ESTERILIZADOR A FORMOL 130LF-1	20-07-06	43.041,82	43.041,82	0,00
EQUIPO GRABACION QUIROFANO	24-07-06	20.405,00	20.405,00	0,00
MICROSCOPIO QUIRURGICO OMS-800	13-07-06	52.035,85	52.035,85	0,00
MICROSCOPIO AXIOVERT 40 C ZEISS	27-09-06	11.542,53	11.542,53	0,00
PROYECTOR DE OPTOTIPOS ACP-8EM	10-10-06	8.426,46	8.426,46	0,00
PANTALLA TACTIL CON MUEBLE	01-11-06	2.378,00	2.378,00	0,00
BOXES EXPLORACION (6U) CONSULTAS	13-07-06	137.341,38	137.341,38	0,00
BOXES DE OPTOMETRIA (2U)	13-07-06	38.434,20	38.434,20	0,00
OFTALMOSCOPIO BINOCULAR OMEGA (7U)	13-07-06	15.361,99	15.361,99	0,00
LAMPARA HENDIDURA SL-1E	13-07-06	6.428,25	6.428,25	0,00
MONTURA DE PRUEBAS OCULUS	13-07-06	524,30	524,30	0,00
CAJA LENTES CIOM.	13-07-06	1.640,92	1.640,92	0,00
OPTOTIPO PANEL INFANTIL	13-07-06	591,13	591,13	0,00
BARRA DE PRISMA	13-07-06	290,38	290,38	0,00
TONOMETRO AIRE (3U) + REFRACTOMETRO (3U)	13-07-06	54.000,00	54.000,00	0,00
FRONTOCONOMETRO (2U)	13-07-06	16.330,34	16.330,34	0,00
LASER INTRALASE 30KHZ	31-08-06	449.400,00	449.400,00	0,00
ANALIZADOR RESPUESTA OCULAR ORA	29-12-06	19.269,00	19.269,00	0,00
DERMATOMO MANUAL WATSON ACERO	31-10-06	862,85	862,85	0,00
INOXIDABLE	31-10-06	862,85	862,85	0,00
ML OPTIO BOX BIFOCAL BAJA VISION	31-12-06	1.275,89	1.275,89	0,00
ML OPTIO BOX BIFOCAL BAJA VISION (RESTO	31-12-06	0,09	0,09	0,00
PENDIENTE DE INCORPORAR)	31-12-06	0,09	0,09	0,00
LENTE FUJINON S/N 13980539	19-02-07	2.737,60	2.737,60	0,00
NEVERA COOLER ZAN ZRC-24S	04-04-07	429,00	429,00	0,00
LASER PASCAL OCM-067	20-04-07	120.000,00	120.000,00	0,00
TOMOGRAFO COHERENCIA OPTICA 3D OCT 2000	13-07-10	36.877,89	27.542,38	9.335,51
ABERROMETRO LADARWAVE	23-05-07	60.000,00	60.000,00	0,00
UNIDAD TRATAMIENTO AIRE HYDRONIC AXM-45	31-08-07	8.120,00	8.120,00	0,00
MICROSCOPIO ESPECULAR SP-3000 SUBV VII 2008	14-01-08	24.294,35	24.294,35	0,00
MICROSCOPIO QUIRURGICO OMS-850 SUBV VII	14-01-08	96.835,00	96.835,00	0,00
2008	14-01-08	96.835,00	96.835,00	0,00
ESTERILIZADOR MINICLAVE. SUBV VII 2008	25-02-08	7.864,50	7.864,50	0,00
STATIM 2000S STANDAR ESPAÑOL	11-01-08	4.948,75	4.948,75	0,00
PROYECTOR VIDEO MITSUBISHI X2000U	30-03-10	5.046,93	4.094,68	952,25
ELECTROMIOGRAFO	01-02-08	900,32	900,32	0,00
CCTV FIJO TANGO COLOR 2X - 40X	31-05-08	3.103,00	3.103,00	0,00
OCT CIRRUS HD CARL ZEISS SUBV VII 2008	23-05-08	0,00	0,00	0,00

ANEXO
INVENTARIO ELEMENTOS
PATRIMONIALES
31 de diciembre de 2017

FUNDACIÓ PER AL FOMENT DE LA
INVESTIGACIÓ SANITÀRIA I BIOMÈDICA DE LA
COMUNITAT VALENCIANA

OCT VISANTE CARL ZEISS SUBV VII 2008	16-06-08	60.990,00	60.990,00	0,00
MONITOR SURESINGNS VM4	29-01-08	4.400,00	4.400,00	0,00
TONOMETRO(3U) + REFRACTOMETRO(3U)	06-05-08	47.443,80	47.443,80	0,00
PANTALLA Y PROYECTOR GEVALMEDIA	01-04-08	21.084,84	21.084,84	0,00
TONOMETRO CT80+REFRACTOMETRO KR8800	02-10-08	17.252,68	17.252,68	0,00
GABINETES DE REFRACCION IS-600 II (2U)	02-10-08	20.260,08	20.260,08	0,00
TONOMETRO PASCAL WIRELESS S2	29-09-08	5.350,00	5.350,00	0,00
PINZA DSAEK FORCEPS BUSIN	09-12-08	1.342,50	1.342,50	0,00
BIOMETRO IOL MASTER	09-12-08	16.050,00	16.050,00	0,00
LAMPARA MOD AIM 50 FLOOR LUXO A52FL25	11-02-09	4.463,00	4.463,00	0,00
MONITOR COLIN HBP-Z207 NEXT	11-11-09	2.764,88	2.764,88	0,00
ENDOSCOPIO URAM E4 + MONITOR + CARRO	09-11-09	32.626,44	32.626,44	0,00
ANALIZADOR DE CAPA DE FIBRAS NERVIOSAS	10-11-09	21.400,00	21.400,00	0,00
ECOGRAFO PORTATIL ECO-B MASTER-UV	28-06-11	4.993,95	3.250,99	1.742,96
LENTE BIOM 90D Y CAMPO AMPLIO PARA BIOM	15-07-09	3.361,94	3.361,94	0,00
STATIM 2000S STANDAR ESPAÑOL (1U)	09-10-09	3.711,56	3.711,56	0,00
ACCURUS 800CS	10-12-09	33.846,22	33.846,22	0,00
SISTEMA DE EVALUACIÓN DE LA VISIÓN	22-12-09	14.992,93	14.992,93	0,00
FRIGORÍFICO LIEBHERR MODELO FKVSL 5	14-10-10	1.166,75	841,23	325,52
ELECTROBISTURI ELLMAN RADIOL	24-02-10	3.584,50	2.813,56	770,94
BINOCULAR ASISTENTE COAXIAL OMS-610	16-11-10	5.592,62	3.985,49	1.607,13
SOLDADORA DE BOLSAS	16-06-05	1.684,80	1.193,67	491,13
MICRO ILUMINADOR DE HENDIDURA	23-01-12	8.254,23	4.853,21	3.401,02
LAMPARA MODELO AIM 50 FLOOR LUXO A53FL (2U)	30-05-12	7.970,40	4.127,14	3.843,26
NEVERA FARMACIA	13-06-12	869,71	482,12	387,59
MICROSCOPIO QUIRÚRGICO ESTÁTICO	13-07-12	92.718,00	50.702,77	42.015,23
FRONTOFOMETRO CL-300	15-04-13	2.678,50	1.261,53	1.416,97
TONÓMETRO APLANACIÓN KEELER	04-06-14	1.053,68	368,76	684,92
NEVERA INVESTIGACIÓN CRF CRM245-13	30-06-14	249,00	124,71	124,29
NEVERA LABORATORIO Y FARMACIA INDES SIAA12	11-11-14	409,00	180,19	228,81
MAQUINARIA Y APARATOS GENERICOS	15-06-05	11.540,75	11.540,75	0,00
CENTRIFUGA EPPENDORF Y ROTOR	09-12-05	3.837,02	3.837,02	0,00
INCUBADOR 32L BASIC	09-12-05	753,69	753,69	0,00
AGITADOR 4 PLACAS	09-12-05	776,65	776,65	0,00
TEST CVS SENSIBILIDAD	11-10-06	2.266,56	2.266,56	0,00
TEST FARNSWORTH Y LAMPARA	21-08-06	1.329,36	1.329,36	0,00
MODEM NEVERA LABORATORIO EWON2101	21-11-06	1.096,20	1.096,20	0,00
VITRINA FILTRACION GASES + FILTRO	21-11-06	5.400,00	5.400,00	0,00

ANEXO
INVENTARIO ELEMENTOS
PATRIMONIALES
31 de diciembre de 2017

FUNDACIÓ PER AL FOMENT DE LA
INVESTIGACIÓ SANITÀRIA I BIOMÈDICA DE LA
COMUNITAT VALENCIANA

CABINA FLUJO LAMINAR VERTICAL	21-11-06	2.367,00	2.367,00	0,00
INCUBADOR DE CO2 REVCO	21-11-06	7.462,00	7.462,00	0,00
CROMATOGRAFO LIQUIDO HPLC WATERS	21-11-06	77.300,00	77.300,00	0,00
DISPENSADOR PARAFINA LEICA	21-11-06	10.059,00	10.059,00	0,00
MICROTOMO ROTACION LEICA RM2235	21-11-06	9.630,00	9.630,00	0,00
MICROTOMO CONGELACION CM 1820UV LEICA	21-11-06	20.260,00	20.260,00	0,00
ESTUFA CULTIVO IDL. CI. 36	21-11-06	800,00	800,00	0,00
CONTADOR MULTITECNICA VICTOR 3	21-11-06	38.070,00	38.070,00	0,00
MICROSCOPIO FLUORESENCIA LEICA	21-11-06	56.350,00	56.350,00	0,00
MICROSCOPIO INVERTIDO AXIOVERT	21-11-06	6.191,00	6.191,00	0,00
CENTRIFUGA REFRIGERADA SUELO KUBOTA	21-11-06	6.800,00	6.800,00	0,00
LASER VISULAS 532S + MESA INSTRUMENTAL	30-06-06	34.500,00	34.500,00	0,00
CONGELADOR HFU686 TOP + ACCESORIOS	19-09-06	0,00	0,00	0,00
RECIPIENTE CRIOCONSERVADOR LAB-20 + BASE	31-08-06	1.393,35	1.393,35	0,00
SISTEMA ANALISIS GEL LOGIC KODAC GL 100	31-08-06	8.931,25	8.931,25	0,00
PLACA CALIENTE KUNZ INSTRUMENTS HP3	31-08-06	756,30	756,30	0,00
BAÑO RECTANGULAR FLOTACION C/TAPA HIS2	31-08-06	729,10	729,10	0,00
TERMOCICLADOR EP REALPLEX 2S CON ACCESO	18-09-06	38.380,00	38.380,00	0,00
BALANZA ANALITICA Y MESA ANTIVIBRADORA	27-07-06	7.853,27	7.853,27	0,00
RETINOGRAFO PORTATIL KOWA GENESIS D	17-08-06	18.239,10	18.239,10	0,00
DISPOSITIVO MEDIR FUNCION TRANFS MODULACION	25-10-06	67.800,00	67.800,00	0,00
SISTEMA CK QUERATOPLASTIA CONDUCTIVA	17-07-06	46.010,00	46.010,00	0,00
MICROSCOPIO TOMOGRAFO RETINA + PC + IMPRESORA	30-10-06	56.695,00	56.695,00	0,00
BLOQUE METALICO DIGITAL	16-10-06	794,69	794,69	0,00
NEVERAS PORTATILES	16-10-06	1.047,60	1.047,60	0,00
PHMETRO 3510 JENWAY	16-10-06	478,50	478,50	0,00
MODULO MOTORIZACION DE FOTOMICROSCOPIO	21-11-06	4.051,00	4.051,00	0,00
EQUIPO CLIMATIZACIÓN CUARTO SERVIDORES	10-06-08	7.946,00	7.946,00	0,00
EQUIPO CLIMATIZACIÓN QUIRÓFANOS	18-07-08	11.797,20	11.797,20	0,00
EQUIPO RENOVACIÓN AIRE COCINA	16-09-08	7.876,40	7.876,40	0,00
MICROCAMARA 3 CCD SONY QUIRÓFANO 1	15-07-10	13.373,36	9.980,75	3.392,61
MICROCÁMARA 3 CCD SONY QUIRÓFANO 2	14-12-10	11.178,00	7.876,66	3.301,34
CONVERTER D10AD	25-01-11	896,80	627,64	269,16
MICROPERIMETRO MAIA + MES + IMPRESORA	12-12-11	34.571,88	20.923,13	13.648,75
ESCANER MIRAX MIDI. SUBV VII	31-07-09	80.000,00	74.133,75	5.866,25
CENTRIFUGA+ROTOR OSCILANTE.SUBV.VII	23-10-09	3.828,00	3.244,01	583,99
PROCESADOR TEJ.CITADEL-2000 . SUBV.VII	25-05-09	13.696,00	13.046,93	649,07
INCUBADORA CO2 HERACELL 150. SUBV.VII	19-02-09	13.900,00	13.900,00	0,00

**ANEXO
INVENTARIO ELEMENTOS
PATRIMONIALES
31 de diciembre de 2017**

**FUNDACIÓ PER AL FOMENT DE LA
INVESTIGACIÓ SANITÀRIA I BIOMÈDICA DE LA
COMUNITAT VALENCIANA**

TANQUE NITRÓGENO LÍQUIDO XC 47/11-6	05-03-09	3.308,65	3.308,65	0,00
SISTEMA ASPIRACIÓN VACIO 4L.SUBV. VII	30-10-09	608,07	512,47	95,60
CONTADOR CSL. SUBV. VII	10-11-09	9.937,72	8.298,14	1.639,58
CONGELADOR REVCO ELITE PLUS. SUBV. VII	30-10-09	13.161,00	11.089,80	2.071,20
FRIGORIFICO SAIVOD MOD.TTP84.SUBV. VII	10-11-09	169,00	141,18	27,82
CONGELADOR ZANUSSI MOD.2FX305W. SUBV.VII	10-11-09	309,00	258,20	50,80
CONGELADOR LIEBHER. SUBV.VII	10-11-09	899,00	750,63	148,37
TONOMETRO DE AIRE CT-80.SUBV. VII	11-05-09	7.017,80	6.754,36	263,44
KERATO REFRACTOMETRO KR-8800. SUBV. VII	11-05-09	8.154,80	7.848,87	305,93
LÁMPARA MOD.AIM-50 FLOOR LUXO A52FL25. S	17-07-09	4.409,50	4.036,96	372,54
COLUMNA DE GABINETE. SUBV. VII	15-04-09	16.039,04	15.731,36	307,68
MICROSCOPIO CONFOCAL. SUBV. VII	17-11-09	115.000,00	95.474,09	19.525,91
HOMOGENEIZADOR TISSUELYSER LT	18-02-10	4.798,92	3.774,68	1.024,24
CENTRIFUGA MC 6. SARSTEDT	18-03-10	278,20	216,75	61,45
BIOSPEC-NANO	05-03-10	9.775,63	7.648,97	2.126,66
FUENTE DE RADIACION UV	14-07-10	20.098,41	15.005,09	5.093,32
OBJETIVO MICROSCOPIO INVESTIGACIÓN	30-06-10	7.342,80	5.510,12	1.832,68
ANALIZADOR DE CÓRNEAS EKA-04	08-11-10	25.215,78	18.017,14	7.198,64
CARO METRO MODELO BASIC PLUS (2U)	12-03-10	3.895,00	3.040,29	854,71
ABERROMETRO IRX3 COSINGO 1	26-02-10	22.707,00	17.811,18	4.895,82
ABERROMETRO IRX3 COSINGO 2	29-03-10	22.959,03	17.813,86	5.145,17
PCR LIGHTCYCLER 480 II	10-01-11	49.597,00	34.582,08	15.014,92
TONÓMETRO DE APLANACIÓN HS R-900	06-04-11	1.447,50	975,09	472,41
CRIOSTATO CRYOSTAR	28-04-11	12.960,00	8.653,02	4.306,98
OSMOMETRO OSMOMAT 030 GONOTEC	10-05-11	6.957,28	4.622,40	2.334,88
ESTUFA CULTIVOS INOXIDABLE 30X25X25	21-06-11	1.030,14	672,39	357,75
ESFERA DE INTEGRACION LAMBDA 2-40 50MM	07-09-11	6.482,92	4.093,85	2.389,07
OFTALMOSCOPIO VANTAGE PLUS SLIMLINE LED	20-04-11	2.970,00	1.989,49	980,51
CABINA SEGURIDAD BIOLÓGICA MARS1200	21-10-11	8.142,00	5.043,58	3.098,42
INCUBADOR CO2 HERACELL 150i	21-10-11	8.850,00	5.482,15	3.367,85
ARCHIVADOR MUESTRAS MICRO	22-06-12	556,20	307,54	248,66
NIOX-MINO Test kit sensor+300 filtros NEUMO	29-01-15	3.600,00	736,40	2.863,60
PESET	26-03-13	6.000,00	2.859,12	3.140,88
PHACO OERHI QUINTO (PHACO EMULSIONADOR)	09-02-15	1.652,00	715,21	936,79
Pipetas manuales Pipet-lite	10-10-11	2.668,87	1.661,26	1.007,61
PROYECTOR OPTOTIPOS	24-03-15	2.636,36	730,12	1.906,24
ESPIROMETRO PONY FX	21-01-15	1.195,00	246,25	948,75
ESPIROMETRO DATOSPIR MICRO PORTATIL HGUA	13-01-15	668,59	198,37	470,22
BOSCH COMBIS KGN36XI42	31-12-14	7.400,00	2.222,18	5.177,82
VSCAN DUAL DR. CEPEDA				

ANEXO
INVENTARIO ELEMENTOS
PATRIMONIALES
31 de diciembre de 2017

FUNDACIÓ PER AL FOMENT DE LA
INVESTIGACIÓ SANITÀRIA I BIOMÈDICA DE LA
COMUNITAT VALENCIANA

EQUIPO ESPIROMETRIA. DR. SOLER. SERV. NEUMO ARNAU	10-04-15	5.750,00	1.565,44	4.184,56
CONGELADOR MEDILINE LGEX 1.500. SERV. NEUMO PESET	12-01-15	1.239,00	257,61	981,39
DEFIBRILADOR DESA + SOFTWARE. DR. GIRBES	09-01-15	1.550,00	461,66	1.088,34
SIMULADOR DEFIBRILADOR, RCP PRACTI-MAN. DS REQUEN	09-03-15	436,90	122,15	314,75
VSCAN DUAL; BATERIAL P/VSCAN. DR. CHAMORRO	14-04-15	7.496,00	2.032,32	5.463,68
Dos congeladores -20º Liebherr G5216.Genómica	09-01-15	2.600,00	1.161,26	1.438,74
Secuenciador MinION Access Programme (MAP) Deposit. Serv. Secuenciación.	24-02-15	1.198,79	511,66	687,13
Secuenciador MinION Access Programme (MAP) Deposit	18-02-15	1.198,79	1.198,79	0,00
Lavador de Microplacas Ivymen Optic Mod 2006-C	23-02-15	3.495,00	995,27	2.499,73
Ultracongelador vertical -85ºC New Brunswick Innova mod. U101	09-03-15	7.710,76	2.167,66	5.543,10
CENTRIFUGADORA COMPACTSTAR SERV. MED. INT. SAGUNTO	12-05-15	688,00	126,78	561,22
SONDA LA 523. SERV NEUMOLOGIA PESET. DRA. MARTINEZ	28-04-15	4.000,00	748,12	3.251,88
DEFIBRILADOR, ENTRENADOR MODELO. HOSP. REQUENA	24-04-15	540,00	101,46	438,54
MICROSCOPIO PROFESIONAL BINOCULAR ACROMATICO	20-04-15	328,00	61,72	266,28
VITRINA EXTRACCION SOBREMESA FLOWLAN	28-02-15	3.560,33	706,87	2.853,46
ECOGRAFO PORTATIL VSCAN SONDA DUAL	04-06-15	7.400,00	1.903,66	5.496,34
CARDIO ALICANTE	18-05-15	1.628,25	298,66	1.329,59
Fluorímetro Quantus Biobanco CSISP	27-05-15	3.600,00	653,80	2.946,20
NIOX MINO TEST KIT 300 PEDIATRIA PESET	09-06-15	499,78	128,04	371,74
DEMOGRAPHIC TESTER. SERV DERMA ALICANTE	18-05-15	21.350,00	3.914,69	17.435,31
MICROSCOPIO IZASA. GILEAD DR. ESPLUGUES	06-07-15	2.350,00	409,09	1.940,91
Fumigador Nouvair Genómica CSISP	12-06-15	35.148,31	8.962,68	26.185,63
ANGIOGRAFO - RETINOGRAFO TRC 50DX	30-06-15	10.034,30	2.511,39	7.522,91
SET VIDEOENDOSCOPIO CON MONITOR C-MAC	24-07-15	3.240,73	789,59	2.451,14
VIDEOLARINGOSCOPIO + MÓDULO ELECTRÓNICO	16-07-15	4.500,00	1.106,25	3.393,75
SISTEMA MONITORIZACION ONDA PULSO NEFRO PESET	10-07-15	3.197,36	791,54	2.405,82
OFTALMOSCOPIO VANTAGE PLUS SERV OFTALMOLOGIA PESET	18-06-15	3.280,00	1.246,44	2.033,56
AIRSIM COMBO TRACI. HOSPITAL DR. PESET	23-07-15	1.706,00	291,19	1.414,81
DERMATOSCOPIO DERMLITE	08-01-15	17.950,00	10.500,86	7.449,14
PULSERAS DE ACTIVIDAD Y SUEÑO INALÁMBRICAS	17-09-15	3.900,00	624,13	3.275,87
CICLOERGOEMTRO DE FRENO ELECTROMAGNETICO CAREFURSION-JAEGER. SERV. REHABILITACION PESET	24-07-15	10.900,00	2.655,28	8.244,72
SET CRIOSONDAS ENDOSCOPICAS FLEXIBLE.				

ANEXO
INVENTARIO ELEMENTOS
PATRIMONIALES
31 de diciembre de 2017

FUNDACIÓ PER AL FOMENT DE LA
INVESTIGACIÓ SANITÀRIA I BIOMÈDICA DE LA
COMUNITAT VALENCIANA

NEUMO PESET				
ECOGRAFO VSCAN 1.2 VH0205302B MED. INTERNA HGUA	29-09-15	6.100,00	1.374,10	4.725,90
Pipeteador Pipetboy acu rojo, Genómica, Iñaki Comas	08-09-15	256,00	59,05	196,95
2 CONGELADORES VERTICALES 8 CAJONES 304 L 20º BLANCOS	08-10-15	1.589,50	354,62	1.234,88
AGITADOR ROTATIVO MOVIL-ROD, AGITACION REGULABLE 10-80 R.P.M.	23-10-15	505,76	110,84	394,92
ROTOR DE ANGULO F-35-17C/FIJO Y CENTRIFUGA MOD.5702 MARCA EPPENDORF	23-10-15	2.095,00	458,60	1.636,40
HUMIDIFICADOR AIRVO 2. DRA. MARTINEZ MORAGON	28-09-15	5.823,57	919,45	4.904,12
CENTRIFUGA MOD.5430 Y ROTOR DE ANGULO FIJO FA-45-24-11	23-10-15	3.588,00	785,40	2.802,60
MICROSCOPIO LEICA. Mª ANGELES ALVAREZ	30-07-15	4.550,00	1.100,94	3.449,06
INCUBADOR CO2 NUAIRE AUTOFLOW. Mª ANGELES ALVAREZ	10-07-15	5.500,00	1.361,20	4.138,80
MICROCENTRIFUGA				
REFRIGERADA+COMPONENTES. A ALVAREZ	10-07-15	5.650,00	1.398,29	4.251,71
CENTRIFUGADORA CENCOM II. DR AVELLANA HOSP. RIBERA	28-07-15	374,79	136,49	238,30
TOMOGRADO DE COHERENCIA OPTICA CIRRUS 400. SERV OFTALMOLOGIA PESET	09-03-15	18.750,00	5.270,87	13.479,13
MEDIDOR PORTATIL DE ÓXIDO NÍTRICO NIOX MINO TEST KIT 300. ALERGOLOGIA ALZIRA	05-03-15	3.600,00	1.016,00	2.584,00
DUOGRAFTER II	28-10-15	2.850,00	1.239,74	1.610,26
ELECTROCARDIOGRAFO CARDIOLINE AR 600 ADV	23-10-15	840,00	183,84	656,16
CONJUNTO INMOVILIZADO. CARDIOLOGIA HOSPITAL ARNAU DE VILANOVA	28-01-15	4.200,00	1.228,51	2.971,49
SISTEMA ANTIPOLUTIVO SCAAT-3	14-10-15	955,90	211,81	744,09
MULTIPETTE STREAM REPEATER COMBITIPS ESTERIL 1UL-50ML	06-11-15	582,00	125,09	456,91
AGITADOR VORTEX TUBO MOD.681/10 VELOCIDAD VARIABLE	30-10-15	156,25	33,84	122,41
AERO17XAERO DR 17X17	20-11-15	5.900,00	2.491,05	3.408,95
FRIGORIFICO 4Cª PARA AUTOINMUNIDAD	04-12-15	956,00	396,63	559,37
VIDEOBRONCSCOPIO PENTAX REF. EB-1975K				
NEUMO PESET	02-01-15	13.600,00	4.076,17	9.523,83
3 MILLIPLX MAP HSTCMAG-28SK-02. IL-6				
NEUMO PESET	02-01-15	2.101,68	629,67	1.472,01
IMPEDANCIÓMETRO SECA MBCA515. DR HERNANDEZ MIJARES	25-11-15	8.000,00	1.677,85	6.322,15
ESTUFA DE INCUBACION Y ACCESORIOS. IÑAKI COMAS	05-08-15	2.994,00	720,18	2.273,82
REPARACIÓN LASER SHM 3500 - LABORATORIO DE INVESTIGACIÓN HGUA	13-07-15	16.680,76	8.229,15	8.451,61
3 FRIGORIFICOS MOD.FKV5440 540 L.	29-01-16	2.868,00	551,30	2.316,70

ANEXO
INVENTARIO ELEMENTOS
PATRIMONIALES
31 de diciembre de 2017

FUNDACIÓ PER AL FOMENT DE LA
INVESTIGACIÓ SANITÀRIA I BIOMÈDICA DE LA
COMUNITAT VALENCIANA

SIMULADOR DE STAT. DS PESET	01-01-16	5.250,00	1.050,00	4.200,00
STMA MONITORIZACION AMBULATORIA + SOFTWARE + ACCS.	21-01-16	2.150,00	292,62	1.857,38
FRIGORIFICO COMBI 190X60 CW HAIER	05-02-16	493,75	187,54	306,21
FRIGORIFICO LIEBHERR COMBI VENTILADO BLANCO	12-02-16	1.959,00	736,83	1.222,17
BALANZA ANALITICA KERN, SENS.0.1 MG 320 GR	19-02-16	1.780,00	662,64	1.117,36
ORTHO-PRAS 40	10-03-16	3.000,00	1.085,07	1.914,93
EQUIPO ESPIROMETRIA SPIRO Y ACCESORIOS. DR. SOLER	01-01-16	3.308,14	463,20	2.844,94
STATIM 2000S G4 (ESTERILIZADOR)	31-03-16	6.655,00	1.166,51	5.488,49
ESTUFA DE INCUBACION DR. COMAS ESPADAS	01-01-16	4.090,00	817,92	3.272,08
CABINA SEG. BILO. TELSTAR BIO II DR. COMAS ESPADAS	01-01-16	7.221,00	1.444,32	5.776,68
SOLDADORA DE BOLSAS	16-06-05	1.887,60	318,76	1.568,84
BIÓMETRO OCUSCAN RXP SYSTEM 1 (0702067801X)	28-11-08	1.000,00	646,60	353,40
BIÓMETRO OCUSCAN RXP SYSTEM 2 (0703231401X)	27-11-08	1.000,00	646,60	353,40
CONG. VER BALAY 3GF-86 DR. FERRAN BALLESTER	12-05-16	735,54	120,27	615,27
CARRO M-TURBO NºSERIES: WK2Z28	16-05-16	2.500,00	284,37	2.215,63
CONGELADOR VERTICAL M.LIEBHERR 8 CAJONES 304L -20º	20-05-16	794,75	256,59	538,16
TONÓMETRO DE REBOTE ICARE-IC100 PROBES	25-05-16	3.472,70	555,62	2.917,08
SONDA COINVEXA TOSHIBA	02-06-16	5.815,00	1.835,00	3.980,00
FRIGORIFICO COMIBI SIEMENS. DR. MIRA VICEDO	24-05-16	1.321,49	211,78	1.109,71
MONITORES B20 Y MODULOS CO2. DR. SOLER CATALUÑA	19-07-16	10.484,00	1.520,21	8.963,79
ASPIRADORES HOSPIVAC. DS ORIHUELA	10-06-16	2.826,28	439,70	2.386,58
CONGELADOR VERTICAL BMT69086	29-07-16	11.809,60	1.679,53	10.130,07
ELECTROCARDIOGRAFO PAGERWRITER TC20	31-08-16	3.623,95	484,21	3.139,74
EQUIPO COBAS H232. CS RINCON DE L'OIX. DR RAMOS	11-05-16	0,01	0,00	0,01
CENTRIFUGA CAPRICORN. CS RINCON DE L'OIX DR RAMOS	11-05-16	0,01	0,00	0,01
Halímetro Oralchorma última generación	29-07-16	9.661,32	5.853,98	3.807,34
2 OFTALMOSCOPIOS INDIRECTOS. SERV OFTALMOLOGIA PESET	04-10-16	3.610,00	448,12	3.161,88
Dos muestreadores de bajo volumen DIGITEL DPA16	13-10-16	26.770,00	14.747,74	12.022,26
OCT CIRRUS MODEL 5000 (N/S 5000-3679)	31-08-16	74.626,75	9.970,97	64.655,78
LENTES DE EXPLORACION VOLK	30-09-16	4.397,71	550,97	3.846,74
CONGELADOR -25º 5 CAJONES 600X630X1250 MM NO FROST	04-11-16	893,00	206,44	686,56
FEDER. FOCUSED ULTRASONICATOR AND ACCESSORIES	22-11-16	24.928,00	2.714,33	22.213,67
AGITADOR VIBRADOR P/PLACA MICROTITER	29-11-16	932,35	101,27	831,08

ANEXO
INVENTARIO ELEMENTOS
PATRIMONIALES
31 de diciembre de 2017

FUNDACIÓ PER AL FOMENT DE LA
INVESTIGACIÓ SANITÀRIA I BIOMÈDICA DE LA
COMUNITAT VALENCIANA

TITRAMAX				
MICROSCOPIO ESTITIVO ECLIPSE-TI-U. DR. HERNANDEZ MIJARES	30-03-16	20.000,00	3.505,63	16.494,37
KARDIA 4GEN MOBILE ECG. DR. QUINTANA RENDON	09-11-16	2.645,00	301,85	2.343,15
PIPETA AUTOMATIC 8 CANALES. DRA. CODOÑER FRANCH	29-09-16	604,00	113,50	490,50
FEDER. NEXTSEQ SEQUENCING SYSTEM	12-12-16	288.608,60	30.384,07	258.224,53
FEDER. FRAGMENT ANALYZER AUTOMATED CE SYSTEM	07-12-16	39.623,28	4.226,52	35.396,76
FEDER. LIGHTCYCLER 480 II, 384	07-12-16	66.750,00	7.212,66	59.537,34
FEDER. BLUEPIPPIN INSTRUMENT	07-12-16	22.513,00	2.401,32	20.111,68
FEDER. 2 ULTRACONGELADORES VERTICALES	02-12-16	14.000,00	1.512,85	12.487,15
FEDER. LIEBHERR CONGELADOR 14 CAJONES 472 LITROS	02-12-16	1.226,40	130,80	1.095,60
FEDER. SISTEMA DE ERP 64 CANALES	12-12-16	84.800,00	8.927,68	75.872,32
FEDER SISTEMA DE ESTIMULACIÓN MAGNETICA REPETITIVA	12-12-16	139.600,00	14.696,78	124.903,22
FEDER. HOLTER DE EEG Y SUEÑO	12-12-16	17.950,00	1.889,77	16.060,23
VIDEONASOFARINGOSCOPIO FLEX. PORTATIL 3.2 X 300MM	21-12-16	5.950,00	5.950,00	0,00
LITE ON SKYLA VB1 ANALIZADOR DE BIOQUIMICA	16-12-16	6.500,00	2.302,14	4.197,86
INCUBADOR CO2 MEMMERT ICO COD.ICO0240	22-12-16	7.100,00	2.474,43	4.625,57
LAVADOR DE MICROPLACAS ASYS ATLANTIS BIOCHROM COD BOG021101	22-12-16	4.800,00	1.672,77	3.127,23
HOMOGENIZADOR DE TEJIDO COD.432-5001	22-12-16	4.300,00	1.498,50	2.801,50
ULTRA-LOW TEMPERATURE FREEZERS-HFU T COD. HFU700TV	22-12-16	15.333,00	5.343,60	9.989,40
VSCAN N/S VH214101T. CARDIO SAN JUAN DR BERTOMEU	29-11-16	7.395,00	803,24	6.591,76
ECÓGRAFO ALPINION ECUBE 5 Nº serie H01118	30-12-16	14.525,00	1.456,51	13.068,49
MONITOR MULTIPARAMÉTRICO QX	04-01-17	2.064,72	204,70	1.860,02
MÓDULO DE ACTUALIZACIÓN PARA TOMÓGRAFO OCT-2000	15-01-16	36.179,00	7.095,07	29.083,93
MÓDULO DE ACTUALIZACIÓN PARA PENTACAM	02-03-16	751,99	137,76	614,23
MÓDULO DE ACTUALIZACIÓN PARA PENTACAM 2	29-04-16	1.041,21	173,89	867,32
LENTE DE EXPLORACION VOLK 2	08-11-16	2.417,10	276,56	2.140,54
MÓDULO DE ACTUALIZACIÓN PARA MICROSCOPIO QUIRURGICO OMS-800 (CIRUGÍAS DE RETINA)	23-11-16	2.238,50	246,79	1.991,71
ECOGRAFO ALPINION ECUBE 7	17-01-17	13.460,20	2.572,46	10.887,74
L3S MONITOR 3 DERIVACIONES (2 UNIDADES)	23-02-17	1.980,00	335,50	1.644,50
ESPIROMETRO SPIROLAB SERV ALERGOLOGIA HOSP RIBERA	27-02-17	1.962,00	246,12	1.715,88
COMPRESOR DE AIRE MEDICINAL KCT 401-100	09-03-17	3.597,86	291,82	3.306,04
EQUIPO SIMULACION RCP-RESUSCI ANNE QCPR AED AW	15-03-17	2.273,18	180,54	2.092,64

ANEXO
INVENTARIO ELEMENTOS
PATRIMONIALES
31 de diciembre de 2017

FUNDACIÓ PER AL FOMENT DE LA
INVESTIGACIÓ SANITÀRIA I BIOMÈDICA DE LA
COMUNITAT VALENCIANA

SIMULADOR DE RITMOS CARDÍACOS HEARTSIM 200	15-03-17	900,68	71,59	829,09
LENTE DIGITAL HIGH MAG AZUL. AITOR LANZAGORTA	03-02-17	793,00	50,05	742,95
PIPETAS SERVICIO SECUENCIACIÓN CSISP. LLUCIA MARTINEZ	27-12-16	1.734,00	173,40	1.560,60
MONITOR CONSTANTES VITALES TFT COLOR	28-03-17	1.156,69	87,72	1.068,97
CONGELADOR VERTICAL LIEBHERR GNP 2313 PINT-14-030	26-04-17	734,71	298,16	436,55
CENTRAL DE MONITORIZACION. JUAN JOSE SOLER. NEUMOLOGIA HOSP. ARNAU	11-05-17	12.400,00	792,11	11.607,89
UNIDAD DE CALENTAMIENTO 40V	11-05-17	1.452,00	92,70	1.359,30
TONÓMETRO DE AIRE KEELER	27-04-17	1.311,89	88,52	1.223,37
SAI SLC-20-CUBE3	02-05-17	3.569,50	236,96	3.332,54
SISTEMA DE SEGURIDAD CO2 NUAIRE GLACIER BLUE	13-06-17	4.550,00	248,94	4.301,06
AIRE ACONDICIONADO SERVIDORES FISABIO	26-04-17	7.630,54	517,20	7.113,34
MICROSCOPIO DM2000 HEMATOLOGIA PESET DR DE LA RUBIA	21-04-17	13.632,00	1.414,32	12.217,68
MODULO DE 12 CANALES ECG. NEUMO PESET. MORAGON	19-06-17	8.437,00	447,60	7.989,40
ECOGRAFO MYLAB GAMMA ENDO CASTELLON DR MERCHANT	25-05-17	15.000,00	900,02	14.099,98
HORNO INFRARROJO, ESTACION DE SOLDADURA, PCB INSPECTION CAMERA XDC	28-04-17	893,53	60,10	833,43
ULTRACONGELADOR HAIER PESET DR VICTOR VICTOR	28-02-17	7.582,57	2.240,54	5.342,03
PORTABROCAS MICROMOTOR EQUIPO DACRIOS	12-09-17	698,76	20,88	677,88
TRANSDUCTOR LINEAL TOSHIBA XARIO 100 (TOMAS RIPOLLÉS)	22-06-17	5.000,00	391,64	4.608,36
Equipo de Espirometría SPIRO USB, para PC - JUANJO SOLER	18-07-17	1.150,00	52,06	1.097,94
SONDA PARA MONITOR MULTIPARAMÉTRICO QX	13-09-17	160,99	4,70	156,29
EQUIPO FOTO POLO ANTERIOR CONTADOR DE CÉLULAS	05-10-17	1.029,01	24,70	1.004,31
CETRÍFUGA - FARMACOLOGIA H. PESET - J.V.E.M.	26-10-17	6.890,00	124,39	6.765,61
CONSOLA DE MICROMOTOR Y PORTABROCAS PARA OSSEODOC BIEN AIR	23-10-17	2.028,20	38,28	1.989,92
AGITADOR DE RODILLOS PARA TUBOS SRT9D	20-11-17	1.290,00	1.290,00	0,00
EQUIPO DE VITRIFICACION. GINECOLOGIA HGUA	26-10-17	2.574,00	92,95	2.481,05
ANDOR ZYLA - A.H.M.- H. PESET - ENDOCRINOLOGIA	24-10-17	14.900,00	2.979,99	11.920,01
EQUIPO DE VITRIFICACION GINECOLOGIA HGUA	26-10-17	1.511,00	54,56	1.456,44
CABINA FLUJO LAMINAR MINI-H GINECOLOGIA SAGUNTO	30-10-17	2.870,00	48,64	2.821,36
FLASH PARA LÁMPARA DE HENDIDURA	16-11-17	693,60	8,44	685,16
DENSITOMETRO GE LUNAR PRODIGY. REUMA PESET	29-11-17	37.749,60	325,07	37.424,53

ANEXO INVENTARIO ELEMENTOS PATRIMONIALES 31 de diciembre de 2017	FUNDACIÓ PER AL FOMENT DE LA INVESTIGACIÓ SANITÀRIA I BIOMÈDICA DE LA COMUNITAT VALENCIANA
---	---

4D-NUCLEOFECTOR CORE UNIT FL1	28-11-17	6.895,00	306,45	6.588,55
4D-NUCLEOFECTOR X UNIT FL1	28-11-17	11.100,00	493,34	10.606,66
NIOX MINO TEST KIT SENSOR. NEUMOLOGIA PESET	23-11-17	3.600,00	37,00	3.563,00
NIOX MINO TEST KIT SENSOR. PEDIATRIA PESET	23-11-17	3.600,00	37,00	3.563,00
ESPIRÓMETRO DATOSPIR TOUCH	28-11-17	2.090,00	13,01	2.076,99
FEDER. Autoclave y SAS de paso para laboratorio P3. Genómica	04-12-17	75.990,00	569,97	75.420,03
FEDER. Biowaste de descontaminación química de residuos líquidos para lab. P3. Genómica	04-12-17	8.100,00	60,75	8.039,25
FEDER. Sistemas automatizados de preparación de librerías NGS y QC. ISABIAL	04-12-17	119.749,76	898,02	118.851,74
FEDER. Sistema de PCR a tiempo real. ISABIAL	04-12-17	69.614,14	522,18	69.091,96
FEDER. Sistema de scanning para búsqueda y captura autom. metafases y análisis autom. portaobjetos FISH. ISABIAL	04-12-17	106.985,00	802,44	106.182,56
FEDER. Secuenciador MISEQ2 para HGU Elche. ISABIAL	04-12-17	96.722,85	725,49	95.997,36
FEDER. Fragmentador de ácidos nucleicos por ultrasonificación. ISABIAL	04-12-17	20.470,96	153,63	20.317,33
FEDER. Ultracongelador vertical -80 grados, para lab. P3. Genómica	04-12-17	8.927,00	66,96	8.860,04
FEDER. Dos estufas incubadoras de protocolo avanzado de seguridad microbiológica, para lab. P3. Genómica	04-12-17	6.407,78	48,06	6.359,72
FEDER. Tres centrifugas híbridas refrigeradas programables de sobremesa, para lab. P3. Genómica	04-12-17	14.874,00	111,51	14.762,49
FEDER. Dos termobloques con agitación con bloques intercambiables, para lab. P3. Genómica	04-12-17	5.963,60	44,82	5.918,78
FEDER. 3 mini-PCs y 4 SALs de 4 KVAs, para lab. P3. Genómica	04-12-17	7.444,36	55,89	7.388,47
ROLLER APPARATUS BENCH. BIOSEGURIDAD CSISP	11-05-17	1.098,00	140,30	957,70
Pipetboy Cultek	16-12-11	214,53	214,53	0,00
Gradillas microtubos VWR	20-12-11	1.136,14	1.136,14	0,00
Micropipetas multicanal Mettler	23-12-11	3.147,23	3.147,23	0,00
Matraces Bromatos	27-12-11	77,95	77,95	0,00
INSTRUMENTAL Y UTILLAJE GENÉRICO 1	21-03-06	1.785,22	1.785,22	0,00
INSTRUMENTAL Y UTILLAJE GENÉRICO 2	26-04-11	207,70	207,70	0,00
INSTRUMENTAL Y UTILLAJE GENÉRICO 3	16-12-11	718,30	718,30	0,00
INSTRUMENTAL Y UTILLAJE GENÉRICO 4	07-07-14	277,02	189,40	87,62
MICROPINZAS SERADAS HORIZONTAL	31-10-05	1.282,31	1.282,31	0,00
CUCHILLA CORTADOR ELEC VITREO (2U)	26-07-05	2.948,28	2.948,28	0,00
PINZA PARA LIO TITANIO (2U)	24-06-05	1.433,80	1.433,80	0,00
PINZAS PLEGAR HYROVIEW (2U)	24-06-05	1.780,40	1.780,40	0,00

ANEXO
INVENTARIO ELEMENTOS
PATRIMONIALES
31 de diciembre de 2017

FUNDACIÓ PER AL FOMENT DE LA
INVESTIGACIÓ SANITÀRIA I BIOMÈDICA DE LA
COMUNITAT VALENCIANA

PINZA LIO TITAN	23-09-05	1.433,80	1.433,80	0,00
PINZA PLEGAR	23-09-05	1.780,48	1.780,48	0,00
TIJERA VERTICAL	27-09-05	1.533,85	1.533,85	0,00
ENDOSCOPIO HSW (3U)	21-01-09	5.056,11	5.056,11	0,00
MICROPINZAS ECKARDT END-GRIPPING	09-03-07	1.310,75	1.310,75	0,00
OBJETIVO CAMARA FOTOS 105MM + FLASH	02-07-07	1.180,00	1.180,00	0,00
CUCHILLETE DE DIAMANTE IMEX	09-04-08	3.672,24	3.672,24	0,00
MICROPINZAS SERRADAS HOR. MEDICAL MIX	11-04-08	1.672,75	1.672,75	0,00
MICROPUNCH TRAVECULECTOMIA FUKASUKU 0.6M	23-05-08	3.003,64	3.003,64	0,00
TUNELIZADOR HORARIO (SET INSTRUMENTAL)	21-04-09	1.836,12	1.836,12	0,00
MAQUINA CUBREZAPATOS GRANDE LYTEC	31-07-09	900,45	900,45	0,00
BÁSCULA DIG.RED/BAT.SOEHNLE 7800.01.001	31-07-10	392,47	392,47	0,00
LENTE WIFI FS100D BIOM OCCULUS	04-02-11	1.339,20	1.027,33	311,87
LENTE OMRA-WF L. LÁSER MAINSTER WIDE	10-05-11	659,86	487,12	172,74
CAMARA FOTOS D700	30-05-11	2.106,64	1.542,09	564,55
Accesorios adaptadores tubos	22-12-11	510,78	246,51	264,27
SISTEMA SEGURIDAD SECURITAS	26-06-05	20.412,37	20.412,37	0,00
CLIMATIZADOR QUIROFANO 4	27-07-06	3.074,00	3.074,00	0,00
CLIMATIZADOR PASILLO SUCIO QUIROFANO	05-09-06	14.443,00	14.443,00	0,00
CLIMATIZADOR QUIROFANO 5	24-10-06	34.568,00	34.568,00	0,00
LAMINAS SOLARES EN CRISTALES	24-10-06	0,00	0,00	0,00
AUDIOVISUAL CABINA CONTROL SALON ACTOS	24-01-07	4.228,98	4.228,98	0,00
AUDIOVISUAL SALAS ESPERA	19-01-07	1.114,35	1.114,35	0,00
PROYECTOR MITSUBISHI XD2000U DLP	30-04-08	4.955,21	4.955,21	0,00
TV LCD 42 LG 42LC55 (6U)	30-05-08	14.444,55	14.444,55	0,00
CÁMARAS CENTRO	25-01-10	1.211,86	1.067,95	143,91
CALDERA CONDENSACION 350KW	31-07-10	44.173,03	36.412,75	7.760,28
CALDERA CONDENSACION 350KW MEJORA 1	31-01-11	7.606,66	5.844,43	1.762,23
LÁMINAS DE CONTROL SOLAR (CAFETERÍA Y 1ª PLANTA FOM)	25-03-15	8.239,99	2.532,81	5.707,18
ZEON DISCOVERY COMPLETE SYSTEM (GAFAS OPERACIÓN)	02-09-16	2.738,84	404,20	2.334,64
TV SALA DE ESPERA DE PACIENTES	22-09-16	751,41	106,24	645,17
TV HISENSE 65M5500	10-11-16	1.983,47	180,66	1.802,81
VINILOS Y CARTELERÍA FACHADA EXTERIOR	26-01-17	808,28	83,53	724,75
auriculares plantronics	19-12-10	25,34	25,34	0,00
CAMARA FOTOGRAFICA CANON EOS 550D	24-11-11	824,00	824,00	0,00
maquina fotografica panasonic dmc-fz45	09-06-11	338,14	338,14	0,00
maquina fotos bolsa dr. gimeno dscw530p	12-11-11	107,96	107,96	0,00
MICROONDAS Y FRIGORIFICO	05-06-12	295,42	164,52	130,90

ANEXO
INVENTARIO ELEMENTOS
PATRIMONIALES
31 de diciembre de 2017

FUNDACIÓ PER AL FOMENT DE LA
INVESTIGACIÓ SANITÀRIA I BIOMÈDICA DE LA
COMUNITAT VALENCIANA

MOBILIARIO DESPACHOS FARMACIA ELCHE	17-12-12	2.770,16	1.396,18	1.373,98
MOBILIARIO DESPACHOS FARMACIA HGUE	18-07-12	6.451,95	3.443,27	3.008,68
MOBILIARIO LABORATORIO FARMACIA HGUE	28-12-12	9.927,69	4.972,08	4.955,61
SILLA NERO REF. 1050	24-06-14	440,00	154,86	285,14
SILLA, ARMARIO Y ESTANTE	03-06-14	0,00	0,00	0,00
MOBILIARIO OFICINAS ALICANTE	29-11-06	3.186,56	3.186,56	0,00
MOBILIARIO ENSAYOS ONCOLOGÍA HGUA	29-06-11	2.386,08	2.386,08	0,00
MOBILIARIO LABORATORIO LABORATORIO ALICANTE	20-02-09	111.356,65	98.643,19	12.713,46
MOBILIARIO PARA EL LABORATORIO HGUA	29-02-08	47.724,27	46.941,86	782,41
ARCHIVADOR 4 CAJONES EN GRIS - OFICINA HGUA	27-06-08	171,73	163,17	8,56
CONGELADOR VERTICAL - HGUA	29-06-10	9.330,00	9.330,00	0,00
CONGELADOR VERTICAL -45º - HGUA	29-06-10	3.732,76	3.732,76	0,00
CARRO CAMILLA - HGUA	28-06-10	403,00	403,00	0,00
MONITOR PACIENTES - HGUA	28-06-10	2.648,00	2.648,00	0,00
MONITOR PACIENTES - HGUA	28-06-10	2.648,00	2.648,00	0,00
MOBILIARIO OFICINA ALICANTE - HGUA	06-08-10	540,77	540,77	0,00
CAMAS ARTICULADAS - UECA - HGUA	20-08-10	516,99	516,99	0,00
BANCADA 4 MESA UNIDAD ENS - HGUA	13-10-10	344,00	344,00	0,00
CARRO PARADAS Y URGENCIAS HGU ALICANTE	19-11-10	1.269,51	1.269,51	0,00
ARMARIOS ATERMICO DIN - 3 - HGUA	23-11-10	4.576,96	4.576,96	0,00
MESA 186/B-W HGUA	14-12-10	219,66	219,66	0,00
INSTALACIONES UNIDAD DE ENSAYOS - HGUA	30-06-10	30.854,90	23.149,37	7.705,53
ASPLIT PARED DAITSU4789 N/INV/A	07-03-12	869,27	869,27	0,00
ULTRACONGELADOR ALICANTE	28-02-11	12.246,00	12.246,00	0,00
MOBILIARIO OFINA HGUA	06-05-11	2.023,01	2.023,01	0,00
MOBILIARIO OFICINA HGUA	21-07-11	253,00	253,00	0,00
EQUIPO PROC INFORM 24/11/2005 25%	24-04-05	5.289,00	5.289,00	0,00
EQUIPO PROC INFORM 28/11/2005 25%	24-04-05	1.132,00	1.132,00	0,00
ordenador portatil	04-11-11	1.900,00	1.900,00	0,00
PLOTTER HP Q1252A	30-11-06	8.900,00	8.900,00	0,00
2,5/5 OM PA (PARTE ECOGRAFO)	01-12-06	33.145,01	33.145,01	0,00
INTIMA MEDIA (PARTE ECOGRAFO)	01-12-06	2.300,00	2.300,00	0,00
IMPRESORA COLOR HP LASERJET 2600N	14-06-07	318,59	318,59	0,00
ORDENADOR APD BLASTER 5850	14-06-07	1.201,07	1.201,07	0,00
CAPNOGRAFO/PULSIOXIMETRO	01-07-07	2.865,42	2.865,42	0,00
VIDIAPORT 3000 VARIO VIEW	20-08-07	18.140,19	18.140,19	0,00
MONITOR LCD 19 IN	31-10-07	482,88	482,88	0,00
HDD 750 GB USB 2.07.02K	31-10-07	165,56	165,56	0,00
FUJITSU V5505	13-11-07	900,00	900,00	0,00

ANEXO
INVENTARIO ELEMENTOS
PATRIMONIALES
31 de diciembre de 2017

FUNDACIÓ PER AL FOMENT DE LA
INVESTIGACIÓ SANITÀRIA I BIOMÈDICA DE LA
COMUNITAT VALENCIANA

DVD PLAYER PORTATIL PET730	31-10-07	169,82	169,82	0,00
FUJITSU V5515	13-11-07	606,00	606,00	0,00
HDD 320 GB 3.5 IN 7200 RPM RETAIL	14-11-07	927,76	927,76	0,00
BRO IMPR MULTIF LASER MFC7820NCAN INC	14-11-07	365,00	365,00	0,00
PORTATIL TOSHIBA SATELLITE	15-02-08	1.014,00	1.014,00	0,00
IMAC 20" 2,4 GHZ INTEL CORE 2	15-05-08	988,79	988,79	0,00
MONITOR LG FLATRON L	18-06-08	379,66	379,66	0,00
ALDA PRO C2D E4500 2,2 4 GB 500	30-06-08	699,43	699,43	0,00
BROTHER HL-5250DN	30-06-08	251,68	251,68	0,00
PORTATIL HP T8100	14-03-08	1.021,19	1.021,19	0,00
PORTATIL HP T8100	14-03-08	1.021,19	1.021,19	0,00
PORTATIL HP T8100	14-03-08	1.029,94	1.029,94	0,00
ASUS 10" ATOM 1.6G NEGRO - DR. PICO - HGUA	30-01-09	399,00	399,00	0,00
ORDENADOR PORTÁTIL TOSHIBA SATELLITE P300-1CH - HGUA	02-03-09	1.506,84	1.506,84	0,00
HP COMPAQ DX2400 MT EU PC - HGUA	01-04-09	2.065,83	2.065,83	0,00
VIDEOPROYECTOR OPTOMA EP7155 - HGUA	15-06-09	696,00	696,00	0,00
TOSHIBA A300-27Q/T6400/4/ATI-H - HGUA	26-06-09	679,00	679,00	0,00
ORDENADOR PORTATIL TOSHIBA TECRA A10-14 - HGUA	15-06-09	986,00	986,00	0,00
SAMSUNG R522/8600/4/500/512/H - HGUA	26-06-09	799,00	799,00	0,00
ORDENADOR A52 JK-SX002V 15,6" LED - HGUA	15-05-10	699,00	699,00	0,00
ORDENADOR A52 JK-SX109V 1,56" HD LED - HGUA	15-05-10	599,00	599,00	0,00
PC FUJITSU SPINO E3520 - HGUA	13-07-10	685,00	685,00	0,00
PC FUJITSU SPRIMO E-3520 - HGUA	13-07-10	685,00	685,00	0,00
IMPRESORA BROTHER 4040CN - HGUA	06-07-10	325,00	325,00	0,00
ORDENADOR PORTATIL TOSHIBA SATELLITE PROC650-10D - HGUA	30-06-10	595,00	595,00	0,00
ESCANER DOCUMENTAL FUJITSU S1500 SCAN SNAP - HGUA	30-06-10	475,00	475,00	0,00
ORDENADOR HP ELITE 7000MT I5750 - HGUA	29-06-10	741,70	741,70	0,00
ORDENADORES FUJITSU SPRIMO E3520 - IMPRESORA BROTHER COLOR HGUA	06-07-10	2.920,50	2.920,50	0,00
ORD FUJITSU SPRIMO E3520 - HGUA	06-07-10	685,00	685,00	0,00
ESCANER FUJITSU FI-5110C -HGUA	13-07-10	595,00	595,00	0,00
VIDEO-PROYECTOR LG ELECTRONICS BX 324 - HGUA	14-07-10	649,00	649,00	0,00
PORTATIL HEWLETT PACKARD PAVILION - HGUA	14-07-10	799,00	799,00	0,00
ORDENADOR FUJITSU PRIMERGY TX100 - HGUA	30-07-10	914,50	914,50	0,00
HEWLETT PACKARD IMPRESORA HGUA	27-11-10	1.399,00	1.399,00	0,00
ORDENADOR PORTATIL APPLE MACBOOK AIR C2D-1 - HGUA	09-12-10	1.445,50	1.445,50	0,00

ANEXO
INVENTARIO ELEMENTOS
PATRIMONIALES
31 de diciembre de 2017

FUNDACIÓ PER AL FOMENT DE LA
INVESTIGACIÓ SANITÀRIA I BIOMÈDICA DE LA
COMUNITAT VALENCIANA

ORDENADOR MAC IMAC C13-3 - HGUA	09-12-10	1.888,00	1.888,00	0,00
ORDENADOR PORTATIL ACER TRAVELMATE 5740 - HGUA	09-12-10	1.286,20	1.286,20	0,00
IMPRESORA BROTHER LASER COLOR 4150CDN - HGUA	16-12-10	375,00	375,00	0,00
ORDENADOR PORTATIL APPLE MACBOOK MC721Y/A (PI08/07)	22-02-11	507,40	507,40	0,00
ACER FO200-314G25N ATHLON L310	18-03-11	346,07	346,07	0,00
ORDENADOR ACER ONE 752 CEL M743 1.3 GHZ/2G	18-03-11	553,93	553,93	0,00
ASUS I5-2410M/4G/5 HGUA	05-08-11	549,00	549,00	0,00
CAMARA PANASONIC - hgua	29-07-11	345,00	345,00	0,00
MULTIFUNCIÓN BROTHER MFC-7460DN HGUA	12-09-11	295,00	295,00	0,00
ORDENADOR APPEL MACBOOK MC721Y/A	01-07-11	1.947,00	1.947,00	0,00
BAREBONE VERYBOX HOME 4100	27-07-11	1.162,30	1.162,30	0,00
APPEL MC784Y/A	11-11-11	2.242,00	2.242,00	0,00
ORDENADOR PORTATIL ACER TRAVELMATE 5760 HGUA	08-02-12	1.197,70	1.197,70	0,00
ORDENADOR PC HP 6200P + MONITOR ASUS HGUA	20-07-12	831,90	831,90	0,00
FAX MULTIFUNCIÓN INK BROTHER MFC-J6510DW HGUA	30-09-12	205,00	205,00	0,00
CONJUNTO MOBILIARIO LABORATORIO PESET	01-12-09	25.919,05	20.951,03	4.968,02
Sofás comedor 2010. Rivadulla	31-12-10	862,71	603,96	258,75
Estanterías Esquitino 2010.	31-12-10	1.976,00	1.383,48	592,52
Mobiliario Pumolsaco 2010	16-03-10	43,10	33,63	9,47
Mobiliario Pumolsaco 2010	16-03-10	396,55	306,72	89,83
Mobiliario Pumolsaco 2010	16-03-10	1.587,71	1.218,92	368,79
Mobiliario Pumolsaco 2010	16-03-10	547,38	420,12	127,26
Mobiliario oficina Esquitino 2010	01-07-10	37.716,66	28.287,90	9.428,76
Mobiliario oficina Esquitino 2010	01-07-10	4.847,25	3.635,10	1.212,15
Venecianas Área Vacunas CSISP. 2010	07-07-10	927,90	694,47	233,43
Venecianas Área Genómica CSISP	21-07-10	1.050,70	782,54	268,16
Mobiliario Pumolsaco 2010	16-03-10	96,59	67,68	28,91
Carro Seven Office	01-03-11	107,26	72,24	35,02
Vajilla cocina El Corte Inglés 2011	23-05-11	110,42	72,95	37,47
Mobiliario Esquitino 2011. Silla con 5 ruedas	19-09-11	180,92	113,75	67,17
Carros metálicos Seven Office 2011	07-10-11	674,49	420,44	254,05
Cuatro carros multiuso Seven Office 2011	31-10-11	539,59	333,15	206,44
Carro uso general. 2011	23-12-11	142,00	85,28	56,72
Congelador Liebherr Durviz	21-12-11	1.314,65	792,82	521,83
Frigorífico Liebherr Durviz	21-12-11	664,02	400,14	263,88
Bandeja para baño	27-12-11	30,21	18,08	12,13

ANEXO
INVENTARIO ELEMENTOS
PATRIMONIALES
31 de diciembre de 2017

FUNDACIÓ PER AL FOMENT DE LA
INVESTIGACIÓ SANITÀRIA I BIOMÈDICA DE LA
COMUNITAT VALENCIANA

Mobiliario de laboratorio. Genómica.	27-12-11	2.208,96	1.327,96	881,00
Mobiliario laboratorio Genómica. 2011.	20-12-11	16.752,80	10.103,07	6.649,73
Mesa laboratorio Genómica. 2011	23-12-11	465,94	280,40	185,54
Toldos Genómica. Huguet, 2011.	28-12-11	4.045,39	2.430,48	1.614,91
Mobiliario oficina. 2011	28-12-11	7.218,12	4.336,83	2.881,29
Mesas Biblioteca. 2011	29-12-11	790,69	474,92	315,77
Mobiliario oficina. Ofival, 2011.	28-12-11	14.559,33	8.747,88	5.811,45
TV para presentaciones. 2011	29-12-11	2.870,63	1.723,84	1.146,79
Maceteros Terrarotja 2009	01-10-09	189,65	156,42	33,23
Mobiliario El Corte Inglés 2009 (I)	11-03-09	331,03	291,60	39,43
Mobiliario El Corte Inglés 2009 (II)	29-04-09	111,21	96,63	14,58
Mobiliario Esquitino 2009	27-10-09	8.881,09	7.262,86	1.618,23
Mobiliario Fisher 2009	01-10-09	1.798,60	1.484,01	314,59
Mobiliario Hidemar 2009	16-09-09	77,25	63,86	13,39
Mobiliario Mobiclinic 2009	03-09-14	84,71	70,73	13,98
Mobiliario oficina Esquitino 2009 (I)	30-09-09	9.329,08	7.618,52	1.710,56
Mobiliario oficina Esquitino 2009 (II)	30-09-11	720,00	594,20	125,80
Mobiliario oficina Exdi 2009 (I)	12-06-09	23.826,07	20.377,88	3.448,19
Mobiliario oficina Exdi 2009 (II)	12-06-09	4.193,95	3.587,13	606,82
BAÑO UNITRONIC VAIVEN. ANTONIO HERNANDEZ	10-05-13	1.895,52	616,07	1.279,45
FRIGO NO FROST ELECTROLUX, CONGELADOR				
VERTICAL BEKO Y FRIGO PUERTA HISENSE. JOSE				
VICENTE VAQUER	31-05-13	1.080,99	347,26	733,73
MOBILIARIO AULA FORMACION. SOFIA CLAR	03-12-12	2.411,70	857,36	1.554,34
MOBILIARIO AULA FORMACION FR170. SOFIA				
CLAR	12-12-12	2.159,20	763,98	1.395,22
MOBILIARIO. SOFIA CLAR	15-01-13	574,50	199,41	375,09
MOBILIARIO DESPACHO NEUROLOGIA. MIRIAM				
LEZCANO	18-03-13	354,51	118,90	235,61
MOBILIARIO FR594. SOFIA CLAR	08-04-13	2.142,00	709,24	1.432,76
MOBILIARIO DESPACHO NEURO FR781. MIRIAM				
LEZCANO	11-05-13	450,79	146,45	304,34
MICRO WRLPOOL Y FRIGO EDESA. NIEVES DIAZ	19-06-13	345,45	109,85	235,60
MOBILIARIO. DR. GANDIA ESPI	17-07-13	4.028,10	1.256,42	2.771,68
REF. 20121161 CONGELADOR VERT. MOD.				
ZFU25200WA	04-02-14	569,42	155,36	414,06
CAMARA NIKON D7000 Dr:JUAN VICTOR TOVAR	17-06-13	1.362,81	618,38	744,43
SILLA NOVA DR. NAVARRO HGUE	03-06-14	0,00	0,00	0,00
ARMARIO PERSIANA Y ESTANTES METÁLICOS DR.				
NAVARRO HGUE	03-06-14	0,00	0,00	0,00
MOBILIARIO COCINA PLANTA -1 EDIF.				
AVDA.CATALUNYA	21-07-14	2.795,00	962,69	1.832,31
ARMARIOS ALTOS CON PUERTAS DR. MASSUTI	18-07-14	907,97	313,62	594,35

ANEXO
INVENTARIO ELEMENTOS
PATRIMONIALES
31 de diciembre de 2017

FUNDACIÓ PER AL FOMENT DE LA
INVESTIGACIÓ SANITÀRIA I BIOMÈDICA DE LA
COMUNITAT VALENCIANA

ARMARIOS SERVICIO ONCOLOGÍA HGUA - DR. MASUTTI	06-05-14	389,13	142,07	247,06
MONTAJE Y AJUSTE DEL MOBILIARIO LABORATORIO GILEAD	07-10-14	2.000,00	646,90	1.353,10
COMPRA MOBILIARIO DESPACHOS ALICANTE	30-11-14	419,34	129,25	290,09
BANCO VESTUARIO	17-06-05	1.542,80	1.542,80	0,00
CAMILLA 1 DE QUIROFANO 1	15-06-05	9.237,31	9.237,31	0,00
CAMILLA 2 DE QUIROFANO 2	16-06-05	9.237,31	9.237,31	0,00
CAMA (5U), CAMILLA(2U), CARRITO MEDICINAS (2U)	17-06-05	8.897,20	8.897,20	0,00
MOBILIARIO QUIRÓFANO 1	12-07-06	1.537,96	1.537,96	0,00
MOBILIARIO QUIRÓFANO 2	15-02-08	854,04	854,04	0,00
MOBILIARIO QUIRÓFANO 3	05-05-11	179,85	133,21	46,64
CAMILLA 3 DE QUIRÓFANO 1	16-05-06	8.560,00	8.560,00	0,00
CAMILLA 4 DE QUIRÓFANO 2	16-05-06	8.881,00	8.881,00	0,00
SILLA QUIRURGICA MEDICALIFT 3030	07-07-06	2.750,00	2.750,00	0,00
SILLA QUIRURGICA MEDICALIFT 3030 CON BRAZO	07-07-06	2.750,00	2.750,00	0,00
ARMARIOS PARA LENTES (2U)	17-06-05	3.480,00	3.480,00	0,00
MOBILIARIO RECEPCION (2U) Y MOB INFANT (1U) 1	17-06-05	6.496,00	6.496,00	0,00
MOBILIARIO RECEPCION (2U) Y MOB INFANT (1U) 2	04-12-07	426,88	426,88	0,00
MOBILIARIO HABITACION (6U)	17-06-05	8.352,00	8.352,00	0,00
TABURETE CIRUJANO 1	15-06-05	2.888,09	2.888,09	0,00
TABURETE CIRUJANO 2	16-06-05	2.888,09	2.888,09	0,00
ESTANTERÍAS 1	17-06-05	22.150,20	22.150,20	0,00
ESTANTERÍAS 2	04-11-07	382,80	382,80	0,00
REPISA PARED (1U)	15-03-06	1.257,26	1.257,26	0,00
REPISA SOBREMESA (2U)	15-03-06	2.857,49	2.857,49	0,00
BANCO CHANGO (5U)	15-03-06	1.154,47	1.154,47	0,00
BANCADA 2240X600X900 (2U)	15-03-06	2.321,68	2.321,68	0,00
BANCADA EN L C/ARMARIO 930 (1U)	15-03-06	1.197,00	1.197,00	0,00
ARMARIO ESPECIAL 520X330X1000 (1U)	15-03-06	667,08	667,08	0,00
MESA 3600X1000X900 (1U)	15-03-06	897,75	897,75	0,00
MAMPARA 10,90M ACERO (1U)	15-03-06	2.690,75	2.690,75	0,00
VIDRIO LABORATORIO CON HUECO EXTRACCION	15-03-06	823,78	823,78	0,00
MESA 100X60X74 (3U)	15-03-06	1.036,15	1.036,15	0,00
SILLAS CONFIDENTE BLANCAS ADMINISTRACION	27-10-06	2.533,44	2.533,44	0,00
MESAS ADMINISTRACION 4 U	25-05-07	1.289,92	1.289,92	0,00
MESAS ADMINISTRACION/MANTENIMIENTO	22-09-08	3.847,44	3.847,44	0,00
ARCHIVADOR RADIOGRAFIAS	19-02-09	300,44	300,44	0,00
MESA MAYO INOX.C.B.M.5006 (1U)	29-04-09	305,08	301,16	3,92

ANEXO
INVENTARIO ELEMENTOS
PATRIMONIALES
31 de diciembre de 2017

FUNDACIÓ PER AL FOMENT DE LA
INVESTIGACIÓ SANITÀRIA I BIOMÈDICA DE LA
COMUNITAT VALENCIANA

MESA MAYO INOX.C.B.M.5006 (2U)	30-04-10	545,27	464,81	80,46
CARRO TIPO METRO 45X45CM	09-05-11	337,23	248,96	88,27
SILLON RUEDAS BREEZY 105 CROMADO (2U)	30-09-11	344,66	239,38	105,28
ARMARIO 160X100X50 INVESTIGACIÓN ARTIGAS (1U)	01-03-12	659,73	403,72	256,01
ARMARIO 90X43X196 BLANCO ADMIN (4U)	22-03-12	1.205,30	714,37	490,93
MOBILIARIO GENÉRICO PRESTACIÓN OFTALMOLÓGICA 1	15-03-06	21.339,19	21.339,19	0,00
MOBILIARIO GENÉRICO PRESTACIÓN OFTALMOLÓGICA 10	31-10-10	439,90	350,20	89,70
MOBILIARIO GENÉRICO PRESTACIÓN OFTALMOLÓGICA 11 (BAJA VISIÓN)	15-10-15	5.416,32	1.330,62	4.085,70
MOBILIARIO GENÉRICO PRESTACIÓN OFTALMOLÓGICA 2	25-09-06	1.708,16	1.708,16	0,00
MOBILIARIO GENÉRICO PRESTACIÓN OFTALMOLÓGICA 3	28-12-06	1.978,96	1.978,96	0,00
MOBILIARIO GENÉRICO PRESTACIÓN OFTALMOLÓGICA 4	31-01-08	484,38	484,38	0,00
MOBILIARIO GENÉRICO PRESTACIÓN OFTALMOLÓGICA 5	16-03-09	272,60	272,60	0,00
MOBILIARIO GENÉRICO PRESTACIÓN OFTALMOLÓGICA 6	09-06-09	528,38	513,31	15,07
MOBILIARIO GENÉRICO PRESTACIÓN OFTALMOLÓGICA 7	31-08-09	561,73	527,19	34,54
MOBILIARIO GENÉRICO PRESTACIÓN OFTALMOLÓGICA 8	07-09-09	321,32	300,86	20,46
MOBILIARIO GENÉRICO PRESTACIÓN OFTALMOLÓGICA 9	28-06-10	600,42	501,01	99,41
MOBILIARIO LABORATORIO 1	27-05-05	10.821,00	10.821,00	0,00
MOBILIARIO LABORATORIO 2	25-09-06	722,68	722,68	0,00
MOBILIARIO LABORATORIO 3	09-01-08	1.444,20	1.444,20	0,00
MESAS CAFETERÍA (10U) 1	17-06-05	2.900,00	2.900,00	0,00
MESAS CAFETERÍA (10U) 2	25-09-06	1.983,60	1.983,60	0,00
MOSTRADORES (8U)	17-06-05	34.916,00	34.916,00	0,00
ILUMINACIÓN	17-06-05	1.740,00	1.740,00	0,00
LAVABOS (39U Y 2U) Y GRIFERIA (2U)	17-06-05	13.386,40	13.386,40	0,00
ESTANTERÍA BIBLIOTECA (10U)	17-06-05	34.800,00	34.800,00	0,00
ARCHIVADORES METÁLICO (10U)	17-06-05	2.500,00	2.500,00	0,00
ARMARIO 1 (16U)	17-06-05	5.568,00	5.568,00	0,00
ARMARIO 2 (1U)	17-06-05	1.276,00	1.276,00	0,00
ARMARIO 3 (1U)	17-06-05	2.552,00	2.552,00	0,00
ARMARIO 4 (14U)	17-06-05	4.872,00	4.872,00	0,00
ARMARIO 5 (25U)	17-06-05	11.600,00	11.600,00	0,00
BANCADA 4 PLAZAS (46U) Y BANCADA TRABAJO	17-06-05	37.932,00	37.932,00	0,00
BANCADA TRABAJO 2 (1U)	17-06-05	1.276,00	1.276,00	0,00

ANEXO
INVENTARIO ELEMENTOS
PATRIMONIALES
31 de diciembre de 2017

FUNDACIÓ PER AL FOMENT DE LA
INVESTIGACIÓ SANITÀRIA I BIOMÈDICA DE LA
COMUNITAT VALENCIANA

BANCADA TRABAJO 3 (1U)	17-06-05	4.060,00	4.060,00	0,00
BANCADA GRANITO 1 (5U) Y BANCADA GRANITO 2 (2U)	17-06-05	4.524,00	4.524,00	0,00
CORTINAS	17-06-05	99.742,37	99.742,37	0,00
BUTACAS SALON DE ACTOS (120U)	17-06-05	69.600,00	69.600,00	0,00
BUTACAS (4U)	17-06-05	3.248,00	3.248,00	0,00
BUTACA/SILLON (129U)	17-06-05	29.928,00	29.928,00	0,00
CAJONERA CON RUEDAS (36U) Y CAJONERA (1U)	17-06-05	8.723,20	8.723,20	0,00
CONFIDENTE (8U)	17-06-05	4.268,80	4.268,80	0,00
ARMARIO 6 (2U)	17-06-05	2.320,00	2.320,00	0,00
MESAS VARIAS	17-06-05	72.197,41	72.197,41	0,00
MUEBLE BAJO	17-06-05	1.508,00	1.508,00	0,00
PAPELERAS	17-06-05	11.623,20	11.623,20	0,00
PARAGUERO ACERO (45U)	17-06-05	1.827,00	1.827,00	0,00
PERCHEROS (74U)	17-06-05	2.934,80	2.934,80	0,00
ESPEJOS	17-06-05	3.684,16	3.684,16	0,00
SILLAS CAFETERÍA	17-06-05	4.361,60	4.361,60	0,00
SILLAS CAFETERÍA 2	25-09-06	450,08	450,08	0,00
SILLAS Y SILLONES	17-06-05	68.782,34	68.782,34	0,00
TABURETES VARIOS	17-06-05	2.853,60	2.853,60	0,00
TAQUILLAS VARIAS (72U)	17-06-05	20.004,20	20.004,20	0,00
VITRINA	17-06-05	2.900,00	2.900,00	0,00
PANEL Y PLACAS INFORMATIVAS	17-06-05	6.417,12	6.417,12	0,00
PANEL DIRECTORIO MÉDICO	08-04-08	1.647,20	1.647,20	0,00
BIOMBO BCO 180X80 (2U)	15-05-08	605,52	605,52	0,00
BANCO VESTUARIO 100X32 (4U)	13-06-08	389,16	389,16	0,00
MOBILIARIO SALA REUNIONES 1	07-08-09	6.852,26	6.395,20	457,06
MOBILIARIO SALA REUNIONES 2	25-11-09	726,16	653,30	72,86
VITRINAS (2U)	30-01-14	708,39	308,31	400,08
MOBILIARIO GENÉRICO GENERAL 1	17-06-05	3.268,06	3.268,06	0,00
MOBILIARIO GENÉRICO GENERAL 10	25-05-10	1.653,00	1.396,17	256,83
MOBILIARIO GENÉRICO GENERAL 11	24-09-10	639,47	516,41	123,06
MOBILIARIO GENÉRICO GENERAL 12	18-10-10	645,46	516,69	128,77
MOBILIARIO GENÉRICO GENERAL 13	28-04-11	308,26	228,53	79,73
MOBILIARIO GENÉRICO GENERAL 14	23-09-11	57,82	40,46	17,36
MOBILIARIO GENÉRICO GENERAL 15 - ARMARIOS ADMINISTRACIÓN	08-05-15	568,10	167,20	400,90
MOBILIARIO GENÉRICO GENERAL 16 - MOBILIARIO CONSULTAS	31-07-15	2.160,23	580,67	1.579,56
MOBILIARIO GENÉRICO GENERAL 2	05-03-08	213,44	213,44	0,00
MOBILIARIO GENÉRICO GENERAL 3	11-03-08	2.178,27	2.178,27	0,00

ANEXO
INVENTARIO ELEMENTOS
PATRIMONIALES
31 de diciembre de 2017

FUNDACIÓ PER AL FOMENT DE LA
INVESTIGACIÓ SANITÀRIA I BIOMÈDICA DE LA
COMUNITAT VALENCIANA

MOBILIARIO GENÉRICO GENERAL 4	14-04-08	3.098,36	3.098,36	0,00
MOBILIARIO GENÉRICO GENERAL 5	01-12-08	863,02	863,02	0,00
MOBILIARIO GENÉRICO GENERAL 6	18-06-09	1.833,96	1.739,57	94,39
MOBILIARIO GENÉRICO GENERAL 7	08-03-10	287,68	249,71	37,97
MOBILIARIO GENÉRICO GENERAL 8	09-04-10	404,55	347,56	56,99
MOBILIARIO GENÉRICO GENERAL 9	19-05-10	213,10	180,29	32,81
MOBILIARIO INVESTIGACIÓN 1	28-01-10	277,24	244,18	33,06
MOBILIARIO INVESTIGACIÓN 2	28-01-10	258,68	227,91	30,77
MOBILIARIO INVESTIGACIÓN 3	25-03-10	701,60	605,84	95,76
MOBILIARIO INVESTIGACIÓN 4	26-05-10	394,40	332,98	61,42
MOBILIARIO INVESTIGACIÓN 5	12-07-10	1.154,74	958,52	196,22
MOBILIARIO INVESTIGACIÓN 6	13-10-10	263,14	211,12	52,02
MOBILIARIO INV. 1ª PLANTA	21-10-11	1.473,22	1.013,95	459,27
CAMARA FOTOGRAFICA	01-12-01	2.369,73	2.369,73	0,00
MAQUETA	31-12-01	3.695,02	3.695,02	0,00
CUADRO BELEN NAVIDAD	31-12-01	408,69	408,69	0,00
MAQUETA BLANCA	31-05-02	3.276,72	3.276,72	0,00
FRIGO ASPES FA 115	30-07-02	198,00	198,00	0,00
MOBILIARIO CASETA OBRA	29-07-02	5.586,50	5.586,50	0,00
VAJILLA	10-07-02	495,46	495,46	0,00
ARMARIO SALAS DE JUNTAS	31-07-03	423,28	423,28	0,00
SILLON 520 RP SINCRONIZADO AZUL	01-07-03	262,06	262,06	0,00
MESA 160X80 BVENZ. CER OSC	01-07-03	113,00	113,00	0,00
ALA 100X56 BVENZ. CER OSC/C	01-07-03	83,04	83,04	0,00
BUCK 3CAJ.C/R PVC CER	01-07-03	113,76	113,76	0,00
CÁMARA FOTOS	25-07-07	257,80	257,80	0,00
CONTENEDOR 3200L PARA RESIDUOS	05-03-08	1.307,49	1.285,85	21,64
CAMARA FOTOS CANON0024X329	29-05-07	328,00	328,00	0,00
ARMARIOS QUIRÓFANO	26-03-14	1.620,59	675,05	945,54
SILLA FIJA CON BRAZOS PARA HOSPITAL REQUENA FRIGORIFICO SIEMENS. DR. ENRIQUE. HOSP. SAGUNTO	16-12-14	262,00	79,53	182,47
CORTINAS DESPACHO AVDA CATALUÑA	12-05-15	495,04	130,69	364,35
VENTILADOR DE MESA . DR. LANDETE PASCUAL	07-05-15	2.885,16	764,44	2.120,72
CUERPO CÁMARA NIKON D700	26-06-15	280,17	70,52	209,65
FRIGORIFICO Y ARCON CONGELADOR. DR. ROBLES INIESTA	15-06-15	629,00	159,75	469,25
SILLAS SLAT C OPERATIVA. ESTRUCTURA VLC	23-07-15	1.031,41	251,72	779,69
ARMARIO DESPACHO. ESTRUCTURA VALENCIA	27-07-15	459,00	111,59	347,41
SILLON REL ELECTRICO SP	24-11-15	323,00	67,79	255,21
	26-02-16	824,79	151,83	672,96

ANEXO
INVENTARIO ELEMENTOS
PATRIMONIALES
31 de diciembre de 2017

FUNDACIÓ PER AL FOMENT DE LA
INVESTIGACIÓ SANITÀRIA I BIOMÈDICA DE LA
COMUNITAT VALENCIANA

MOBILIARIO SALA MÉDICOS NEUMOLOGIA SAN JUAN	26-02-16	680,17	125,31	554,86
ARMARIOS DE LABORATORIOS	07-03-16	3.509,00	3.509,00	0,00
MOBILIARIO CONSULTA DR. EL-QUTOB HOSP. LA PLANA	02-05-16	278,46	46,40	232,06
SILLAS OFICINA AVDA CATALUÑA ESTRUCTURA	30-05-16	1.871,10	296,73	1.574,37
ARMARIO RACK SERVIDORES FISABIO	31-08-16	620,14	82,89	537,25
MOBILIARIO SALA EECC ORIHUELA	02-11-16	705,00	82,04	622,96
MOBILIARIO GENÉRICO GENERAL 17 - ESTANTERÍAS BAJAS QUIRÓFANOS	16-03-16	499,49	99,27	400,22
MOBILIARIO GENÉRICO GENERAL 18 - MESA SALA ESTERILIZACIÓN	22-06-16	359,44	60,82	298,62
MOBILIARIO GENÉRICO GENERAL 19 - MOBILIARIO QX	06-07-16	1.095,72	180,88	914,84
MOBILIARIO GENÉRICO GENERAL 20 - ESTANTERÍAS BAJAS QUIRÓFANOS II	17-10-16	107,81	14,42	93,39
MOBILIARIO GENÉRICO GENERAL 21 - MESA RECONOCIMIENTO	28-11-16	423,25	51,22	372,03
MESA AUXILIAR INOXIDABLE QX	24-01-17	173,04	17,95	155,09
TABURETE CIRUJANO QX	07-02-17	329,45	32,60	296,85
ARMARIOS ARCHIVO NEUROLOGIA HOSPITAL PESET	15-03-17	739,94	58,89	681,05
SOPORTE DE MESA PARA MONITORES LCD PESET MORAGON	05-06-17	8.470,00	482,23	7.987,77
TABURETE CIRUJANO QX (2)	26-05-17	329,45	21,85	307,60
SILLAS STAY. ESTRUCTURA FISABIO	27-11-17	1.064,70	9,77	1.054,93
FEDER. Tres mesas de laboratorio, para laboratorio P3. Genómica	04-12-17	7.556,44	56,70	7.499,74
FEDER. 6 armarios de lab. y un armario taquillero doble puerta, para lab. P3. Genómica	04-12-17	5.482,30	41,04	5.441,26
FEDER. 6 taburetes laboratorio, 2 bancos, 2 armarios y 6 percheros, para lab. P3. Genómica	04-12-17	7.571,70	56,70	7.515,00
PC HP ELITE7300 WIN-7 CORE 15-2400/4/1GT530 y 27 del inventario apple, grabadora del dr. andreu	29-03-12	0,00	0,00	0,00
ORDENADOR TOSHIBA 630-13U I5	12-07-10	1.117,93	1.117,93	0,00
ordenador apple	20-04-11	863,14	863,14	0,00
ordenador	11-12-10	931,36	931,36	0,00
ORDENADOR TOUCHSMART 600-1105-ES MONI 23"	26-11-10	1.498,29	1.498,29	0,00
ordenador makbook	03-02-11	867,71	867,71	0,00
ordenador portatil hp 15 6"	11-05-11	973,73	973,63	0,00
SONY PORTATIL 14" VPCESE1J1E/S	28-10-11	761,86	761,96	0,00
IMPRESORA APP MESTRE	13-02-12	1.128,75	1.128,75	0,00
ordenador portatil app mestre	03-03-10	53,28	53,28	0,00
	03-03-10	1.147,92	1.147,92	0,00

ANEXO
INVENTARIO ELEMENTOS
PATRIMONIALES
31 de diciembre de 2017

FUNDACIÓ PER AL FOMENT DE LA
INVESTIGACIÓ SANITÀRIA I BIOMÈDICA DE LA
COMUNITAT VALENCIANA

ordenador portatil app mestre 3/8	03-03-10	573,96	573,96	0,00
ordenador portatil app mestre 4/8	03-03-10	573,97	573,97	0,00
ordenador portatil app mestre 5/8	03-03-10	573,97	573,97	0,00
ordenador portatil app mestre 6/8	03-03-10	573,97	573,97	0,00
ordenador portatil app mestre 7/8	03-03-10	573,97	573,97	0,00
hp compaq mini 210	08-06-11	240,12	240,12	0,00
disco duro western digital	03-11-10	201,69	201,69	0,00
macbook pro 13 dual core 17	08-09-11	1.328,82	1.328,82	0,00
ordenador cpu intel core i7	19-09-11	656,95	656,95	0,00
hp officejet 6500a	12-02-11	254,87	254,87	0,00
3 ORDENADORES DE MESA ASUS	06-04-11	1.264,32	1.264,32	0,00
ORDENADOR APMSBI60+KTP522	18-01-12	995,76	995,76	0,00
ORDENADORES SOBREMESA ASUS (2 UNIDADES)	03-02-12	973,90	973,90	0,00
ordenador de sobremesa asus 12/04	12-04-12	481,86	481,86	0,00
ordenador apple	11-12-10	1.087,51	1.087,51	0,00
ordenador portatil	04-11-11	1.052,33	1.052,33	0,00
apple macbook air 13'	05-05-12	711,86	711,86	0,00
HP 630 DR. ALMELA	01-07-12	389,07	389,07	0,00
proyector optoma dr. almela	18-06-12	533,04	533,04	0,00
camara foitografica olympus e-pl 3	30-07-12	672,81	672,81	0,00
CAMARA FOTOGRAFICA CANON 5900 B 011	30-07-12	317,35	317,35	0,00
ipad 32g 4	14-04-12	592,37	592,37	0,00
ORDENADOR ASUS N55SF	30-07-12	771,97	771,97	0,00
hp p6-2114es/i y monitor philips 273es	18-09-12	899,17	899,17	0,00
TOSHIBA L870-10Z/I5 DR. MONTAGUD	14-11-12	619,01	619,01	0,00
sony vaio svs13a2c5e	10-12-12	1.875,95	1.875,95	0,00
APPLE MACBOOK, IPAD32GB IPAD64GB E IMAC SANCHEZ TORI	20-12-12	4.358,67	4.358,67	0,00
proyector acer x1311wh	01-01-13	422,86	422,86	0,00
PC HP ELITE7300 WIN-7	29-03-12	672,19	672,19	0,00
EQUIPOS PROCESOS INFORMATICOS PORTATIL SONY VAIO, TABLET, IMPRESORA TRAUMATOLOGIA PESET	05-08-11	595,79	595,79	0,00
	21-05-12	1.186,00	1.186,00	0,00
MESA LABORATORIO	31-05-10	697,34	697,34	0,00
ORDENADOR DIRAC	26-01-10	622,81	622,81	0,00
IMPRESORA HP VACUNAS DIRAC	26-01-10	327,21	327,21	0,00
WEBCAM + AURICULARES VACUNAS CSISP (WYETH)	26-01-10	49,21	49,21	0,00
ORDENADOR PORTATIL TOSHIBA - WYETH VACUNAS	27-01-10	345,00	345,00	0,00
ORDENADORES DIRAC	24-02-10	1.960,61	1.960,61	0,00

ANEXO
INVENTARIO ELEMENTOS
PATRIMONIALES
31 de diciembre de 2017

FUNDACIÓ PER AL FOMENT DE LA
INVESTIGACIÓ SANITÀRIA I BIOMÈDICA DE LA
COMUNITAT VALENCIANA

ORDENADOR + DOS MONITORES	02-03-10	813,47	813,47	0,00
APPLE MACBOOK NOVARTIS VACUNAS	12-03-10	1.794,92	1.794,92	0,00
ALTAVOCES BIOBANCO DIRAC	30-03-10	18,00	18,00	0,00
LECTOR CODIGOS BIOBANCO- DIRAC	08-04-10	141,28	141,28	0,00
2 DISCOS DUROS EXTERNOS - DIRAC	27-04-10	165,35	165,35	0,00
ORDENADOR DIRAC	26-01-10	728,00	728,00	0,00
iMAC B,MENGUAL GENÓMICA	13-05-10	1.092,25	1.092,25	0,00
SERVIDOR LOGIC ABAST CSISP	13-05-10	5.600,00	5.600,00	0,00
KYOCERA MULTIFUNCIÓN	27-05-10	790,70	790,70	0,00
3 ORDENADORES GENÓMICA - DIRAC	01-06-10	2.314,32	2.314,32	0,00
ORDENADOR GENÓMICA - DIRAC	01-06-10	943,93	943,93	0,00
LICENCIAS ACROBAT CSISP	01-07-10	591,03	591,03	0,00
ORDENADOR E.R - DIRAC	28-07-10	803,04	803,04	0,00
MACBOOK PRO - EL CORTE INGLES CSISP	13-08-10	1.206,78	1.206,78	0,00
DOS ORDENADORES VACUNAS CSISP - DIRAC	01-09-10	1.405,65	1.405,65	0,00
ORDENADOR DIRAC CSISP	28-09-10	677,26	677,26	0,00
6 MINIORDENADORES DIRAC	31-12-10	2.079,36	2.079,36	0,00
4 NETBOOKS DISOLTEC	31-12-10	1.800,00	1.800,00	0,00
4 ORDENADORES Y 2 MONITORES CSISP DIRAC	31-12-10	2.514,78	2.514,78	0,00
ORDENADOR VACUNAS PROYEC. MENINGOCO B DIRAC	31-12-10	677,26	677,26	0,00
ORDENADOR GENOMICA DIRAC	31-12-10	797,20	797,20	0,00
RATONES DE ORDENADOR GENOMICA - DIRAC	31-12-10	43,06	43,06	0,00
ORDENADOR BIOBANCO CSISP - DIRAC	31-12-10	1.324,27	1.324,27	0,00
FUENTE DE ALIMENTACIÓN PC - VACUNAS CSISP	31-12-10	48,00	48,00	0,00
4 LECTORES TARJETAS INTELIGENTES CSISP - DIRAC	31-12-10	66,96	66,96	0,00
ORDENADOR MARIA MORALES CSISP-UV	31-03-11	612,39	612,39	0,00
SCANERS VACUNAS CSISP	31-03-11	327,46	327,46	0,00
DISCOS DUROS - CSISP DIRAC	31-03-11	63,75	63,75	0,00
AURICULARES PC CSISP DIRAC	31-03-11	7,92	7,92	0,00
AURICULARES+WEBCAM PC CSISP - DIRAC	31-03-11	26,11	26,11	0,00
ORDENADOR PC ABUCASIS VACUNAS	31-03-11	511,19	511,19	0,00
ORDENADOR PC ABUCASIS VACUNAS	31-03-11	511,19	511,19	0,00
ORDENADORES UCV VACUNAS	31-03-11	1.022,38	1.022,38	0,00
LECTOR TARJETAS CSISP	31-03-11	12,26	12,26	0,00
ORDENADOR PORTATIL ACER VERITON	09-05-11	784,56	784,56	0,00
3 ORDENADORES SOBREMESA DIRAC	09-05-11	2.269,40	2.269,40	0,00
EQUIPO MULTIFUNCIÓN VACUNAS	16-06-11	239,86	239,86	0,00
PORTATIL HP BIOBANCO	13-06-11	582,29	582,29	0,00

ANEXO
INVENTARIO ELEMENTOS
PATRIMONIALES
31 de diciembre de 2017

FUNDACIÓ PER AL FOMENT DE LA
INVESTIGACIÓ SANITÀRIA I BIOMÈDICA DE LA
COMUNITAT VALENCIANA

PORTATILES SUMMER SCHOOL CSISP (15)	29-06-11	12.028,92	12.028,92	0,00
MEMORIA RAM 2GB BATCH PC	26-01-11	881,31	881,31	0,00
DISCO DURO EXTERNO 2TB VilShop	23-03-11	77,90	77,90	0,00
ORDENADOR SOBREMES ADMON CSISP	13-07-11	610,24	610,24	0,00
ORDENADOR SOBREMESA COLABORADOR	22-07-11	369,94	369,94	0,00
GRABADORA DISCO MGV	25-07-11	1.514,16	1.514,16	0,00
MACBOOK AIR 11,6 i5	05-08-11	1.088,22	1.088,22	0,00
SAI GENÓMICA Y SALUD	28-07-11	6.042,55	6.042,55	0,00
LATIGUILLO UTP PC CSISP	30-06-11	55,32	55,32	0,00
ORDENADOR SOBREMESA DIRAC	15-09-11	1.194,12	1.194,12	0,00
EQUIPOS AMPLIACIÓN RAM - GENÓMICA	14-09-11	3.051,70	3.051,70	0,00
EQUIPO MULTIFUNCIÓN DIRECCIÓN CSISP	14-09-11	955,97	955,97	0,00
ORDENADOR PORTÁTIL SONY	21-09-11	573,19	573,19	0,00
ORDENADOR SOBREMESA CRIVIH	30-06-11	2.472,90	2.472,90	0,00
SERVIDOR AZ+ CRIVIH GENOMICA	20-09-11	17.414,03	17.414,03	0,00
ESCANER E.RARAS DIRAC	06-10-11	600,98	600,98	0,00
ORDENADOR SOBREMESA GENOMICA DIRAC	18-10-11	1.015,23	1.015,23	0,00
MONITOR EPIDEMIOLOGÍA CSISP	25-10-11	245,79	245,79	0,00
iMAC CARLES ÚBEDA - GENOMICA	14-11-11	1.427,59	1.427,59	0,00
DISCO DURO DIRAC	13-12-11	91,94	91,94	0,00
ORDENADOR MACBOOK IÑAKI COMAS - GENOMICA	23-12-11	1.081,29	1.081,29	0,00
LECTOR DE TARJETAS CSISP - DIRAC	13-12-11	16,02	16,02	0,00
MEMORIAS USB - CSISP	16-12-11	143,43	143,43	0,00
MICROSERVIDOR HP GENÓMICA	16-12-11	528,72	528,72	0,00
EQUIPOS MULTIFUNCIÓN KYOCERA CSISP	19-12-11	955,25	955,25	0,00
EQUIPOS MULTIFUNCIÓN CSISP	15-12-11	1.910,51	1.910,51	0,00
ORDENADOR PC GENÓMICA	21-12-11	902,03	902,03	0,00
7 ORDENADORES SOBREMESA CSISP	21-12-11	5.135,45	5.135,45	0,00
PC SOBREMESA CSISP	21-12-11	733,64	733,64	0,00
AMPLIACIÓN MEMORIA SEAGATE HD	13-12-11	388,19	388,19	0,00
PC SOBREMESA PARA CAMARA VISICAM	21-12-11	611,94	611,94	0,00
ESCANER FUJITSU S1500 AMBIENTE CSISP	22-12-11	518,95	518,95	0,00
ORDENADOR MACBOOK PRO GENOMICA - CSISP	27-12-11	1.424,06	1.424,06	0,00
EQUIPOS PARA PROC.DE INFORMACION 2009	01-01-09	55.596,81	55.596,81	0,00
EQUIPOS DIVERSOS CSISP anteriores a 2013 (incluyen prorata).	30-03-12	30.898,04	30.898,04	0,00
ORD ASUS I3-3217U J. IVORRA	26-05-13	548,72	548,72	0,00
ORD PORTATIL ACER ASPIRE E1-571G. VILA FAYOS	10-05-13	480,73	480,73	0,00
DISCO DURO EXTERNO. FREECOM 34913 MOBILE DRIVE	20-05-13	63,64	63,64	0,00

ANEXO
INVENTARIO ELEMENTOS
PATRIMONIALES
31 de diciembre de 2017

FUNDACIÓ PER AL FOMENT DE LA
INVESTIGACIÓ SANITÀRIA I BIOMÈDICA DE LA
COMUNITAT VALENCIANA

ORD PORTATIL COMPAQ 630, APPLE IPAD 2, IMPRESORA LASER COLOR BROTHER HL3040CN. RAMIREZ ESPINOSA	13-07-13	2.171,90	2.171,90	0,00
ORD MAX 5 I5- 1TB- 4GB RAM- TFT LED 21". JV VAQUER	04-07-13	665,29	665,29	0,00
ORD PORT. HP. MINI PC ANDROID.ETC. JV VAQUER	03-12-12	2.391,43	2.391,43	0,00
ORD. PORT FUJITSU Y PROYECTOR. SOFIA CLAR	17-09-13	743,80	743,80	0,00
DISCOS DUROS EXTERNOS BOLSA INVS. VILA	03-01-13	630,30	630,30	0,00
IMAC 21,5". RAMIREZ ESPINOSA	08-04-13	1.139,66	1.139,66	0,00
ORD. PORT HP SLEEKBOOK. J.ROSAS	30-04-13	637,32	637,32	0,00
ORD. PORT ACER S3 - 391 I5. JUAN CONTRERAS.	25-07-13	578,08	179,27	398,81
ORD. TOSHIBA. JOSE MARIA CEPEDA	04-04-13	524,14	524,14	0,00
ORD. PORT. APPLE NOTEBOOK 12. FLORENCIO SIGÜENZA	27-07-13	1.214,05	1.214,05	0,00
ORD. PORT. ULTRABOOK TOSHIBA.JULIO DOMENECH	12-09-13	1.985,98	1.985,98	0,00
P.SAMSUNG ATIV book Dra: ENCARNACIÓN ANDRADA	24-10-13	461,07	461,07	0,00
ORD.PORT Y SOBREMESA CON MON E IMPRE.DR.PEREZ	22-12-13	2.856,21	2.856,21	0,00
ORD. LENOVO EMC PX12-400R. LUCIA MARTINEZ	28-10-13	4.726,15	4.726,15	0,00
TELEVISION PANASONIC + SOPORTE. DR. DOMINGO TRIADO	23-11-13	2.528,84	2.528,84	0,00
ORD. PORT. APPLE. FRANCISCO ANDREU MARTINEZ	25-11-13	2.079,00	2.079,00	0,00
ORD. PORT. VAIO FIT15+BUNDLE+NORTON. MIRIAM CALVO	16-09-13	892,89	892,89	0,00
ORD. APPLE IMAC 27"+SUPERDRIVE+CARE. DR. PALAU	08-10-13	2.381,00	2.381,00	0,00
ORD. APPLE MACBOOD AIR+PROYECTOR+PANT. DR. VAQUER	30-10-13	1.738,02	1.738,02	0,00
MAQUINA DE CÁLCULO SANDY BRIDGE, para computación distribuida del modelo matemático.	21-06-13	13.040,00	13.040,00	0,00
PLATAFORMA DE TRABAJO EN GRUPO. DR.DIEZ	04-07-13	7.000,00	7.000,00	0,00
SISTEMA DE COMPUTACION DISTRIBUIDA. DR. DIEZ	04-07-13	3.512,00	3.512,00	0,00
HP PAVILION AIO 20-B101ES	19-04-13	453,72	453,72	0,00
ACER ASPIRE, SAMSUNG ATIV BOOK. DR. SALVADOR PASCUAL	06-02-14	1.449,83	1.411,88	37,95
MACBOOK Dr: VICENTE J.CLIMENT PERIS	19-12-13	1.263,64	1.263,64	0,00
TOSHIBA SAT L870 Dr; RODRIGO JOVER MARTINEZ	23-05-13	644,63	644,63	0,00
TOSHIBA U840W; ASUS VIVOBOK S550CB; SAMSUNG ATIV; Dra: ISABEL SERRALTA	11-11-13	1.776,00	1.776,00	0,00
ORDENADORES MAS COMPONENTES. PROYECTO EU PARENT	13-01-14	2.782,11	2.782,11	0,00

ANEXO
INVENTARIO ELEMENTOS
PATRIMONIALES
31 de diciembre de 2017

FUNDACIÓ PER AL FOMENT DE LA
INVESTIGACIÓ SANITÀRIA I BIOMÈDICA DE LA
COMUNITAT VALENCIANA

PORTATIL ACER ASPIRE E1-572G. DR. GOMIS FLETCHER	25-02-14	495,04	475,28	19,76
ORD. MBAIR 13.3/1 3/4/256FLASH. Dra. MARCO MACIAN	24-02-14	1.123,06	1.079,52	43,54
ORDENADOR DE SOBREMESA. DR. DALLI	20-02-14	940,00	905,88	34,12
APPLE ZOPU Dr.:LUCAS BORONAT	01-03-14	2.172,73	2.082,42	90,31
SONY VAIO Dr: RODRIGO JOVER	02-01-14	453,64	453,43	0,21
ORD. PORT. VAIO FIT+DISCO DURO ICUBE. DR. POYATOS	26-03-14	956,94	900,60	56,34
MACBOOK PRO 15" RETINA CORE. DR. PUIG	21-02-14	2.972,41	2.863,20	109,21
Ordenador tipo PC. Área Desigualdades CSISP	14-05-14	594,70	594,70	0,00
MACBOOK AIR 13.3 Y ACCESORIOS DR SOTO ELCHE	20-05-14	2.001,00	1.807,96	193,04
ORDENADOR VAIO TAP 11 DR. NAVARRO ELCHE	02-05-14	908,26	831,83	76,43
ORD. PORTATIL ASUS I7-4500U DR. TOVAR ELCHE	29-03-14	573,55	538,55	35,00
ORD PORT ULTRABOOK SONY VAIO. DR. ARTERO MORA	15-04-14	1.224,44	1.135,19	89,25
ORD. PORT. ACER E1-572 DR. HERRERO TARRUELLA	06-06-14	1.482,64	1.322,10	160,54
ORDENADOR FIJO GIGAXAT. DR. SIGÜENZA	26-06-14	729,50	640,44	89,06
ORDENADOR MBAIR 13 DC 15 1.3GHZ/4GB/FL128	07-05-14	1.219,81	1.114,24	105,57
ORD. MBAIR 13.3/1.3/4/256FLASH DRA. PATRICIA GARCIA SIDRO	05-01-14	1.574,21	1.574,21	0,00
APPLE MB 13-INCH PORTATIL DR. JAIME SIGNES-COSTA MIÑANA	13-12-13	1.163,64	1.163,64	0,00
ORD. APPLE ME086Y/A IMAC 21.5. DR. COSIN	30-06-14	887,18	776,78	110,40
MacBook Pro 15" para Javier Díez, Vacunas CSISP	16-06-14	2.634,46	2.331,00	303,46
ORD. PORTATIL SONY SVF 1521J7EW. DR. BARTOLOME PEREZ	19-07-14	627,24	541,15	86,09
ORDENADOR IMAC 21,5' DR. BERTOMEU	06-08-14	1.098,35	934,20	164,15
ORD. APPLE MACBOOK AIR 13,3'. DR. SANCHEZ MACBOOK 15" APPEL mod MGXC2Y/A	24-05-14	1.098,35	989,16	109,19
Adapatador USB y conectores ANDRES MINGORANCE DELGADO	30-10-14	2.114,05	1.674,99	439,06
TORRE ACER ASPIRE TC-605-W Core-i5-4460 8gb 1T				
IPAD Gris Espacial IP: JESUS MARTIN OLIVARES	23-10-14	536,50	427,80	108,70
HP 17-4700MQ/12G/1T/2/G/W8/17" FHD	12-11-14	970,20	759,83	210,37
Monitor Apple Thunderbolt 27 pulgadas	05-09-14	846,28	702,32	143,96
Estación Azken con monitor	14-10-14	4.447,20	3.573,23	873,97
Ordenador portátil HP para CRIVIH	29-10-14	1.289,37	1.022,48	266,89
TOSHIBA P50-B-118 DR. BARTOLOMÉ PÉREZ GALVEZ HGU SAN JUAN	10-12-14	892,56	892,56	0,00

ANEXO
INVENTARIO ELEMENTOS
PATRIMONIALES
31 de diciembre de 2017

FUNDACIÓ PER AL FOMENT DE LA
INVESTIGACIÓ SANITÀRIA I BIOMÈDICA DE LA
COMUNITAT VALENCIANA

Ordenador IMAC 27' / 3.2 QC/ 1Tb / Gt755M				
Programas utilidades en CD Rom				
Conectores y adaptadores				
Accesorios	09-12-14	1.673,55	1.673,55	0,00
ORDENADOR PORTATIL LENOVO G50-70 i3-4010 PORTATIL APPLE MACBOOK PRO 13" i5/8G/512MGX92Y/A	28-11-14	315,00	315,00	0,00
APPLE ADAPTADOR MINI DISPLAYPORT A VGA ORDENADOR PARA CREACIÓ ANÁLISIS BASES DE DATOS Y CREACIÓ PRESENTACIONES Y PUBLICACIONES DE LOS PROYECTOS DEL SERVICIO DE CIRUGÍA GENERAL DEL HGUE	12-11-14	1.831,39	1.831,39	0,00
LED 100HZ CMR SMART TV	24-07-14	868,68	868,68	0,00
ordenador acer v5-122P A4-1250/4/500/11T - EQUIPO INFORMÁTICO NECESARIO PARA SU UTILIZACIÓN EN ACTIVIDADES DOCENTES Y DE COORDINACIÓN CON ATENCIÓN PRIMARIA	25-11-14	0,00	0,00	0,00
ORDENADOR MAC MINI DUAL-CORE I5 1.4GHZ - NECESARIO PARA EL ALMACENAMIENTO INFORMÁTICO DE DATOS DEL SERVICIO IMAC 27&APOS;/3.4QC/1TB/GTX775M	18-11-14	247,11	247,11	0,00
ORDENADOR PARA DISEÑO Y PRESENTACIONES DEL SERVICIO	18-11-14	412,40	412,40	0,00
4 Tablet bq FNAC 10" Plus (32 Gb), 2 Gb RAM	07-11-14	1.676,86	1.676,86	0,00
Ordenador portatil Macbook pro retina 2 unidades	14-10-14	660,84	660,84	0,00
EQUIPOS INFORMATICOS FOM	25-08-14	2.743,80	2.743,80	0,00
PC OPTIPLEX 3020 (19UDS) - PC DELL OPTIPLEX 3020SF (2UDS)	15-11-14	0,00	0,00	0,00
SISTEMA MEGAFONÍA Y VISIÓN	18-12-14	11.378,64	8.636,86	2.741,78
IMPRESORA OKI LASER COLOR C5200N	31-10-06	11.859,17	11.859,17	0,00
ORDENADOR PORTATIL FUJITSU	01-08-05	290,00	290,00	0,00
ORDENADORES CONSULTAS (15U)	27-12-05	1.299,00	1.299,00	0,00
IMPRESORAS BROTHER HL 5250 (5U)	26-10-06	22.650,00	22.650,00	0,00
IMPRESORA OKI 9600	26-10-06	1.750,00	1.750,00	0,00
SISTEMA COPIA SEGURIDAD	26-10-06	3.700,00	3.700,00	0,00
SAI RIELLO DIALOG DUAL DLD500-5000VA-120	26-10-06	11.000,00	11.000,00	0,00
SAI RIELLO DIALOG DUAL DLD500-5000VA-10	26-10-06	14.390,00	14.390,00	0,00
SERVIDOR EXPRESS 5800 120RH2	26-10-06	1.439,00	1.439,00	0,00
CONMUTADORES SUPERSTCK 3 SWITCH (2U)	27-09-06	0,00	0,00	0,00
SERVIDOR WEB 72101R-300	16-11-06	2.290,00	2.290,00	0,00
SERVIDORES NOVASCALE R440 FORMATO RACK 1	20-12-06	538,24	538,24	0,00
	19-04-07	0,00	0,00	0,00

ANEXO
INVENTARIO ELEMENTOS
PATRIMONIALES
31 de diciembre de 2017

FUNDACIÓ PER AL FOMENT DE LA
INVESTIGACIÓ SANITÀRIA I BIOMÈDICA DE LA
COMUNITAT VALENCIANA

ORDENADORES POWERMATE ML450 INTEL	14-06-07	0,00	0,00	0,00
ESCANER DOCUMENTAL S510	30-04-08	603,20	603,20	0,00
ORDENADOR INTEL CORE2DUO APP FRA 8/477	17-09-08	696,50	696,50	0,00
SERVIDOR E1	30-06-08	31.500,00	31.500,00	0,00
ROUTER EWON 2001 IP RTC	25-08-08	850,28	850,28	0,00
ESCANER HP 2400	18-01-08	107,19	107,19	0,00
ORDENADOR DIRECTOR	30-04-09	333,80	333,80	0,00
ORDENADORES POWER MATE ML470 INTEL (15U)	13-11-08	21.000,00	21.000,00	0,00
PORTATIL SALON ACTOS	30-04-09	670,50	670,50	0,00
ORDENADOR INTEL CORE2DUO	11-09-09	327,70	327,70	0,00
ORDENADOR INTEL CORE2DUE E7500	27-02-10	495,40	495,40	0,00
SAI RIELLO 5KVA	03-08-10	1.345,20	1.345,20	0,00
SERVIDOR NOVASCLE R410F2	30-08-10	4.130,00	4.130,00	0,00
ORDENADOR DMZ	26-10-10	247,60	247,60	0,00
ORDENADOR MEDALYTIX	26-10-10	974,60	974,60	0,00
ORDENADOR VAI0 EB25 15 5HB 13-350M 4GB	09-11-10	828,20	828,20	0,00
ESCANER SCANJET G3110	13-06-11	135,84	127,22	8,62
SAI SLC-6000-TWIN	25-07-11	1.943,46	1.785,37	158,09
ORDENADOR VIDEO QUIRÓFANO	04-07-11	774,91	718,98	55,93
ORDENADOR PORTÁTIL HP G62-B90ES I3	04-08-11	450,00	412,06	37,94
CABINA SERVER PHENON	05-12-11	2.955,90	2.564,09	391,81
SERVIDORES INTEL+SAN+RACK 36U (2U)	01-05-05	12.610,72	12.610,72	0,00
ARMARIO IGNIFUGO+ELECTRONICA				
COMUNICACIÓN	01-05-05	10.301,69	10.301,69	0,00
PC NEC POWEM PENTIUM IV (57U)	01-05-05	84.890,10	84.890,10	0,00
IMPRESORAS LASER (15U) + (1COLOR) + (1MULTIFUNCIÓN)	01-05-05	32.128,80	32.128,80	0,00
ESCANER HP G3110	18-11-08	114,03	114,03	0,00
MONITOR LCD 17" LG	18-11-08	171,68	171,68	0,00
ESCANER HP G2710	20-07-09	98,83	98,83	0,00
EQUIPO AUDIOVISUALES	26-11-09	1.083,50	1.083,50	0,00
CPU ORDENADOR TIPO II	02-12-09	1.177,00	1.177,00	0,00
ORDENADOR CONTROLLI	16-01-10	603,80	603,80	0,00
ESCANER HP SCANJET N6010	30-03-10	501,47	501,47	0,00
ORDENADOR INTEL DUAL CORE E5500 2.80GHZ	02-12-10	458,70	458,70	0,00
PORTÁTILES SONY VAI0 EB3A4E 13-370M (3U)	02-12-10	2.522,10	2.522,10	0,00
ORDENADOR INTEL I7-875K 2.93GHZ 8MB LGA1	21-01-11	996,60	988,61	7,99
ORDENADOR INTEL CORE 7-2600 AQUILO TACEN	01-08-11	1.227,20	1.124,91	102,29
ZBOX MINIORDENADOR	23-01-12	460,00	386,50	73,50
SERVIDOR NOVASCLE R460E3 (2U)	13-08-12	21.237,64	16.336,36	4.901,28

ANEXO
INVENTARIO ELEMENTOS
PATRIMONIALES
31 de diciembre de 2017

FUNDACIÓ PER AL FOMENT DE LA
INVESTIGACIÓ SANITÀRIA I BIOMÈDICA DE LA
COMUNITAT VALENCIANA

AMPLIACIÓN CABINA DE DISCOS SYNOLOGY	15-10-15	2.204,89	696,84	1.508,05
CABINA DE DISCOS SERVIDOR COMPLETA	10-10-14	6.594,50	2.984,09	3.610,41
SERVIDOR NOVASCALE POWEREDGE R520	30-10-14	6.658,63	3.012,98	3.645,65
SWITCH NETGEAR PROSAFE 12 PUERTOS	10-11-14	1.842,39	811,77	1.030,62
ORDENADORES FOM - FISABIO	15-11-14	6.865,54	2.943,36	3.922,18
ORDENADOR INTEL CORE2DUO	11-09-09	434,50	434,50	0,00
ORDENADOR PORTATIL ASUS X53SD-SX761V INV	06-09-12	627,60	333,75	293,85
ORDENADOR MACBOOK PRO DE 13 PULGADAS	15-04-13	1.229,00	578,79	650,21
TABLET SAMSUNG 16GB	24-09-14	553,90	257,38	296,52
Ordenador para el servicio de Bioinformática	30-01-15	829,08	605,03	224,05
ORDENADORES FOM	13-01-15	3.151,38	2.337,17	814,21
AMPLIACIÓN DE DISCOS 3TB Y RAM 16GB DEL SERVIDOR E1	30-06-14	3.630,00	1.815,57	1.814,43
AMPLIACIÓN DE RAM 16GB DEL SERVIDOR E1	30-06-14	532,40	266,27	266,13
AMPLIACION DE RED 10GB (X2)	18-12-14	1.747,97	749,52	998,45
AMPLIACIÓN DE RAM 32GB DEL SERVIDOR E3 + VIRTUALIZACIÓN	30-06-14	3.420,67	1.710,61	1.710,06
AMPLIACIÓN DE RAM 32GB DEL SERVIDOR R460F3	29-10-14	1.306,80	591,27	715,53
MONITORES ASUS VE228DE Y ADAPTADORES	30-01-15	468,00	341,58	126,42
MACBOOK PRO 13". DR. PALAU CANOS	02-03-15	1.421,00	1.005,51	415,49
APPLE IMAC QUAD-C i5 2.7GHz 8GB 1TB 21,5". DR. GOMIS FLETCHER	12-03-15	1.114,90	781,22	333,68
IPAD2 WIFI 32 GB - HGUE	03-02-12	490,68	490,68	0,00
ORD. PORTATIL HP 360 11-N012NS DP. DR. SAURA	19-12-14	371,07	281,40	89,67
9 ORDENADORES + COMPONENTES SERV.				
FARMACIA ORIHUELA	09-02-15	4.469,49	3.224,64	1.244,85
ORDENADOR PORTATIL HP ENVY TOUCH. DR. CEPEDA	26-01-15	682,29	499,70	182,59
PORTATIL LENOVO YOGA 3 PRO 5Y70 BOL FARM. ORIHUELA	10-02-15	1.401,77	1.010,26	391,51
ORDENADOR IMAC 21,5 1TB. DR. BONORA	06-03-15	1.098,35	774,04	324,31
EQUIPOS PROMONITOR-ADL IFX ANTI-ADL ANTI-IFX. SERV FARMACIA DR. PESET	13-02-15	5.400,00	3.881,25	1.518,75
IMPRESORA BROTHER MFC L9550CDWT. BOL SERV XATIVA	23-02-15	1.162,00	827,19	334,81
IMPRESORA BROTHER CDP-8250DN. BOL SERV XATIVA	23-02-15	576,00	410,00	166,00
IMPRESORA BROTHER MFC-L8650CDW. BOLSA SERV XATIVA	23-02-15	545,00	387,80	157,20
EQUIPOS INFORMATICOS BOLSA FARMACIA ORIHUELA	03-03-15	993,22	702,09	291,13
EQUIPO LENOVO THINKCENTRE E73. BOL. FARM. ORIHUELA	05-03-15	533,07	376,25	156,82
10 discos duros para el servicio de Bioinformática	16-01-15	1.590,00	1.176,05	413,95

ANEXO
INVENTARIO ELEMENTOS
PATRIMONIALES
31 de diciembre de 2017

FUNDACIÓ PER AL FOMENT DE LA
INVESTIGACIÓ SANITÀRIA I BIOMÈDICA DE LA
COMUNITAT VALENCIANA

Ordenador Asus H81M-E + monitor Acer G247HL Iñaki Comas	11-02-15	814,41	814,41	0,00
Ordenador para el Servicio de Bioinformática ORDENADOR LENOVO THINKCENTRE M83 Y MONITOR 23" LED THINKVISION E2323 WLED 23 (5 UD)	01-04-15	507,60	349,14	158,46
PORTATIL CQ 15-H00SS	01-04-15	3.671,60	2.524,17	1.147,43
PORT ASUS X554LA	30-01-15	370,35	270,46	99,89
HP PAVILION X360 13-A001NS I5/8GB/500GB J6Z13EA	24-03-15	511,57	354,30	157,27
PORTATIL COMPAQ 15-H050NS 1G/4G/500G/15" K4D50EA	30-01-15	566,12	413,04	153,08
ORD. TOSHIBA. DR. GUERRI	12-02-15	247,93	178,50	69,43
PROYECTOR CANON. DR. ARACIL DS ALCOY	30-03-15	491,55	338,26	153,29
ASUS X2560/1GB/16GB/10"/ANDROID44	30-04-15	462,59	308,80	153,79
IMPRESORA BROTHER HL 5450DN LASER	22-04-15	1.052,00	707,28	344,72
ASUSPRO ESSENTIAL PU551LA-CN095G	08-04-15	1.305,80	1.175,52	130,28
ORDENADOR IDEAPAD Z50 I5-4210U SN YB06936375, PORTES Y MEMORIA	29-05-15	1.520,42	1.298,89	221,53
ACER ASPIRE E5-57 INTEL CORE i3- 4005U/8GB/500GB/15.6" - MALETIN + RATÓN INALÁMBRICO TRUST	02-06-15	644,63	415,50	229,13
iPad Air 2 Joan Puig	05-05-15	380,17	333,36	46,81
ORDENADOR INTEL CORE i3/i5/i7	25-05-15	569,42	370,06	199,36
IMPRESORA LASER COLOR. SERV. NEURO LA PLANA	08-06-15	730,85	468,12	262,73
PORTATIL LENOVO TPAD YOGA C17 8/512 NVD2	11-04-15	161,98	110,25	51,73
TOSHIBA PORTEGE Z30-B-11G I7/256GB/16GB PT253E-017	15-06-15	1.166,11	740,85	425,26
ORDENADOR BAREBONE ASUS	02-07-15	1.417,35	884,79	532,56
MACBOOK 12.0 SPACE DR. COSIN SALES	16-07-15	409,92	251,86	158,06
MACBOOK PRO 15 RET MIRIAM CALVO HOSP ELDA	24-06-15	1.271,07	799,68	471,39
PROYECTOR CANON. HOSP. ALCOY. DR. ARACIL MONLLOR	30-06-15	2.601,65	1.627,81	973,84
CONJUNTO MATERIAL REHABILITACION CARDIACA XATIVA	25-06-15	462,59	290,80	171,79
4 MBAIR 13.3. DRA. EVA MARIA MOYA	01-06-15	4.845,00	3.129,14	1.715,86
ESCANER DOCUMENTAL BROTHER ADS-2100E	15-05-15	3.416,00	2.244,19	1.171,81
IMPRESORAS SHARP LASER COLOR MX-2314N 2 UD	07-08-15	263,63	208,76	54,87
Servidor multi-core para Bioinformática CSISP	30-07-15	4.815,80	1.665,06	3.150,74
Dos ordenadores i7 con monitor 24" Iñaki Comas	23-07-15	6.375,43	3.887,22	2.488,21
ORD PORTATIL DELL XPS 13. DR. ARTERO MORA	03-06-15	1.680,80	432,99	1.247,81
MBAIR 13 DC I7. DRA. NAVEA TEJERINA	06-08-15	1.270,00	762,88	507,12
LG ELECTRONICS LCD TV 43-50. DR. LANDETE	20-02-15	4.908,04	3.503,78	1.404,26
	30-03-15	968,99	666,94	302,05

ANEXO
INVENTARIO ELEMENTOS
PATRIMONIALES
31 de diciembre de 2017

FUNDACIÓ PER AL FOMENT DE LA
INVESTIGACIÓ SANITÀRIA I BIOMÈDICA DE LA
COMUNITAT VALENCIANA

LENOVO TPE S1 YOGA 4G 500 W8P. DRA BOVAIRA	27-01-15	940,00	687,90	252,10
ORDENADOR PORTATIL MAC BOOK PRO 15	14-09-15	1.858,67	1.066,08	792,59
ORD PORT LENOVO Z50-70. DR. DEL OLMO	09-08-15	660,33	381,64	278,69
MSI WIND BOX DC111 CELERON 1037 10 UD	30-09-15	1.563,60	503,36	1.060,24
MSI WIND BOX DC111 CELERON 1037 2 UD	17-09-15	400,00	130,60	269,40
MSI WIND BOX DC111 CELERON 1037 3 UD	23-09-15	953,09	307,41	645,68
MSI WIND BOX DC111 CELERON 1037 4 UD	30-09-15	650,79	209,51	441,28
SAMSUNG 850 SSD 3 UD + KINGSTON SSD V300 2 UD	23-11-15	787,63	236,67	550,96
TECLADO + LECTOR INTEGRADO PARA MSI	27-10-15	1.137,13	353,84	783,29
PORTARIL HP PAVILION 15-R218NS. ANTONIO DEL OLMO	22-09-15	395,87	224,91	170,96
PORTATIL MBAIR 13.3. DR ANDREU BALLESTER	16-09-15	1.048,00	601,09	446,91
PROYECTOR EPSON EB-W29	20-10-15	467,77	339,09	128,68
APPLE MACKBOOK AIR 13", OFFICE Y ADAPTADORES	04-11-15	1.309,00	705,41	603,59
ASUS X554LA-XX1224 INTEL CORE i3-5005U/4GB/500GB/15.6"	03-11-15	326,04	175,96	150,08
HP ENVY 17-J165ES TOUCH	06-10-15	1.073,55	641,23	432,32
15 EQUIPOS HP. DS. ALCOI	30-09-15	11.565,00	6.513,41	5.051,59
ORD PORTATIL MBP 13.3/2.7 GHZ EVA MARTINEZ MORAGON	13-10-15	1.197,52	663,64	533,88
PORT ACER Asp VNITRO VN7-571G I5	03-11-15	799,17	431,10	368,07
PC PARA EDICIÓ DE VÍDEO	04-12-15	1.169,31	346,50	822,81
PORTATIL APPLE MACBOOK AIR 13"	07-01-16	1.090,00	540,57	549,43
HP 15-AC 134NS	23-12-15	412,40	208,48	203,92
Asus Transformer Book para Servicio Bioinformática	20-10-15	458,00	251,56	206,44
MACBOOK PRO 13 8 GB. JULIO DOMENECH FERNANDEZ	18-11-15	1.652,07	874,30	777,77
ORD ASUS UX305LA-FC008H. CRISTINA PERIS	24-10-15	922,48	504,20	418,28
ORD APPLE MBA. DRA. Mª ROSARIO BESELER	20-11-15	858,67	453,25	405,42
ORD PORT APPLE MD101Y/A. DRA. ARNAEZ GARCIA	03-10-15	908,26	509,56	398,70
ORD MSI DC11-027XEU. GIUSEPPE D'AURIA	03-11-15	234,00	126,32	107,68
CABINA DE DISCOS SYNOLOGY 12 BAY RACK STATION 1	25-01-16	4.368,10	1.206,84	3.161,26
RENOVACIÓ EQUIPOS PC DIRECCIÓ Y ADMINISTRACIÓ 1	29-01-16	424,56	116,72	307,84
ORDENADOR PORTATIL 17" HP ENVY MOD 17-N100NS	09-02-16	2.147,11	1.013,86	1.133,25
EQUIPO INFORMATICO HOSPITAL ELCHE DRA. TERESA ALONSO	01-01-16	8.600,00	4.300,08	4.299,92
ORD PORT MBPRO 15 RET I7. JAVIER MALLADA FRECHIN	01-01-16	1.858,68	929,28	929,40
ORD PORT ASUS X554LD-XX924H. ASUNCION MIRA VICEDO	01-01-16	610,66	305,28	305,38

ANEXO
INVENTARIO ELEMENTOS
PATRIMONIALES
31 de diciembre de 2017

FUNDACIÓ PER AL FOMENT DE LA
INVESTIGACIÓ SANITÀRIA I BIOMÈDICA DE LA
COMUNITAT VALENCIANA

P.LENOVO YOGA 3 PRO Y MALETIN	05-09-15	1.347,93	781,66	566,27
ORDENADOR ASUS Y COMPONENTES	09-03-16	2.344,10	1.061,50	1.282,60
EXPEDIENTE DE CONTRATACIÓ 7/2015	29-10-15	22.500,00	13.426,98	9.073,02
MACBOOK 12" GOLD 512 GB REF.152-15410354	29-03-16	1.741,24	1.741,24	0,00
LENOVO J2900/4G/1T/W10/19.5	01-03-16	371,16	170,06	201,10
APPLE IMAC 27". DR. GIMENO CARPIO	10-02-16	2.048,76	965,94	1.082,82
MBAIR13 DC L5 DR. VICENTE VAQUER	01-01-16	1.114,05	557,04	557,01
PORTATIL ACER ASPIRE E5-511G DR. CANO	15-02-16	354,54	162,19	192,35
HP PAVILION 17-G103NS DR. ROBLES INIESTA	13-01-16	660,33	324,76	335,57
TVC MONITOR LG DR. CORTES MIRO	01-01-16	409,92	204,96	204,96
TELEVISION LG DRA. MIRA VICEDO	13-04-16	825,62	353,69	471,93
CAMARA HIBRIDA FULL HD DR. DEL OLMO RODRIGUEZ	21-01-16	792,73	385,46	407,27
7 PANTALLAS PHILIPS ESTRUCTURA FISABIO	12-02-16	644,98	303,33	341,65
IMPRESORA LASER MONOCROMO KYOCERA DR. DIEZ DOMINGO	12-01-16	213,00	104,97	108,03
PC INTEL CORE I7 - MONITOR DR. COMAS ESPADAS	18-02-16	890,90	165,99	724,91
SERVIDOR DE CALCULO 128 M DR. COMAS ESPADAS	04-02-16	6.610,00	1.257,76	5.352,24
SERVIDOR DE CALCULO 256M DR. COMAS ESPADAS	10-02-16	7.865,00	1.483,30	6.381,70
SERVIDOR HPE PROLIANT MICROSERVER ESTRUCTURA	19-04-16	449,80	190,81	258,99
THOSIBA KIRA-107 13TM/I7-5500 Nº SERIE IMEI: C704658	02-06-16	1.166,92	460,26	706,66
LENOVO I7-5500U/8/128/2/W10/13FHD	26-02-16	676,94	311,61	365,33
PC INTEL CORE G4400 3.3 GHZ ESTRUCTURA	11-05-16	299,03	122,57	176,46
IMPRESORA BROTHER MFC-J6920DW MULTIFUNCIÓ	19-05-16	578,38	133,67	444,71
LENOVO THINKPAD E550	21-06-16	519,00	197,82	321,18
ORDENADOR INTEL CORE G4400 ESTRUCTURA	26-05-16	299,03	119,42	179,61
IMPRESORA SHARP LASER COLOR MX-2614N Ordenador PMC para Marisa Estarlich, Ambient y Salud	30-05-16	2.710,40	614,40	2.096,00
ACER E5-574-57W2 15/I5-6200U/8	15-06-16	279,50	107,61	171,89
PORTATIL LG	02-03-16	409,09	187,04	222,05
IMPRESORAS LEXMARK XM1140	15-04-16	862,21	368,20	494,01
LECTOR CÓDIGO BARRAS APPLS01 LÁSER	24-06-16	1.433,85	310,86	1.122,99
MAC BOOK PRO 13.3. DR. JAVIER MILLAN	24-06-16	497,67	107,94	389,73
ORD TOSHIBA SAT Y ASUS 555LB. DR. RODRIGO PEREZ	21-07-16	2.252,00	813,24	1.438,76
TOSHIBA C55-C-1T1 15/I3-5005U/8	22-02-16	1.322,00	612,32	709,68
HP PAVILION 13-S100NS X360	27-06-16	409,01	154,20	254,81
	05-08-16	495,04	173,80	321,24

ANEXO
INVENTARIO ELEMENTOS
PATRIMONIALES
31 de diciembre de 2017

FUNDACIÓ PER AL FOMENT DE LA
INVESTIGACIÓ SANITÀRIA I BIOMÈDICA DE LA
COMUNITAT VALENCIANA

PORTATIL ASUS MAS ACCESORIOS DR ENRIQUE MIRANDA	11-01-16	757,06	373,31	383,75
ORD. PORT. SERVICIO DERMATOLOGIA ARNAU DR GIMENO	11-06-16	818,20	317,73	500,47
MACBOOK 13" + ACCESORIOS DR. COSIN SALES	05-07-16	1.422,12	529,45	892,67
PORTATIL CONVERTIBLE LENOVO DRA. ALVAREZ	20-07-16	668,75	241,87	426,88
Toshiba Satellite Click 10 LX5W-C-105	29-04-16	1.219,00	508,85	710,15
SISTEMA WIFI PARA CONSULTAS Y SALA DE ESPERA	10-08-16	24.807,42	4.933,57	19.873,85
TABLET CONSULTAS, QUIRÓFANOS Y BAJA VISIÓN	21-09-16	155,54	28,29	127,25
ORD. ASUS VIVOBOK PRO. DR ASUNCION MIRA VICEDO	30-09-16	875,21	274,06	601,15
TV SAMSUNG 32". MEDICINA INTERNA GANDIA	25-07-16	204,13	73,09	131,04
ORD. PORTATIL MAC BOOK MBA 13". JULIO JIMENEZ	07-09-16	1.019,01	334,78	684,23
ACCESORIO EQUIPO ENG PARA VIDEOS BANCO PATENTES	12-09-16	921,50	239,58	681,92
IPAD PRO 12.9"	14-10-16	794,94	318,45	476,49
HP OMEN 15-AX001NS	30-09-16	990,91	310,29	680,62
EQUIPOS LENOVO. DR. FLORENCIO SIGÜENZA	10-09-16	1.900,83	620,40	1.280,43
ORDENADOR LENOVO. DRA CODOÑER HOSP. PESET	15-09-16	412,40	133,20	279,20
ORD ENTERPRISE ULTRA + ACCESORIO. DRA MARCO MACIAN	22-06-16	665,87	253,34	412,53
HP ENVY 13-D001NS	09-04-16	966,20	416,67	549,53
IPHONE 7 PLUS Nº SERIE SF2NSK25DHFYD	27-10-16	849,59	150,08	699,51
IPHONE 7 PLUS 128GB ORO LIBRE	08-11-16	842,15	144,59	697,56
MBP TETINA 15" N/S:SC02SK740G8WN	25-11-16	1.672,81	458,85	1.213,96
ACTUALIZACION CLUSTER OPENMIND	12-12-17	17.500,00	2.500,00	15.000,00
FEDER. SERVIDORES, ORDENADORES Y ACCESORIOS	12-12-16	41.370,00	4.355,31	37.014,69
FEDER.ORDENADORES TOSHIBA MÁS ACCESORIOS	02-12-16	26.998,00	2.879,76	24.118,24
GRABADORA AMBULATORIA	22-11-16	1.800,00	298,50	1.501,50
PORTATIL HP DDR3/500GB/15.6/W10PRO	20-12-16	490,89	75,88	415,01
APPLE MACBOOK PRO 13" DR. RODOLFO GOMEZ	22-11-16	1.704,74	282,71	1.422,03
PORTATIL TOSHIBA TECRA A 40	22-12-16	731,40	187,47	543,93
ORDENADOR INTEL FEEDBACK Y MONITOR ACER 22"	17-01-17	459,00	109,64	349,36
PORT LENOVO IDEAPAD 510-15. DR. DEL OLMO	24-11-16	577,66	158,92	418,74
MONITOR ASUS MX279H DR DEL OLMO	17-11-16	235,54	65,91	169,63
SAI 7,5 KVA para P3. GENOMICA	24-11-16	5.974,41	1.643,01	4.331,40
MACBOOK 12.0 NEFROLOGIA PESET	12-11-16	1.126,00	319,02	806,98
TV PHILIPS 49PUS6031/12. DR. JULIO DOMENECH. ARNAU	01-12-16	441,24	119,47	321,77

ANEXO INVENTARIO ELEMENTOS PATRIMONIALES 31 de diciembre de 2017	FUNDACIÓ PER AL FOMENT DE LA INVESTIGACIÓ SANITÀRIA I BIOMÈDICA DE LA COMUNITAT VALENCIANA
---	---

MACBOOK PRO. DR. SOLER COMPANYY. FARM ARNAU	05-12-16	1.532,81	410,72	1.122,09
PROYECTOR OPTOMA H112E. Mª DOLORES ANTON	29-11-16	412,40	111,96	300,44
LENOVO IDEAPAD Y700-15ISK. DR. DEL OLMO. PESET	01-11-16	951,47	277,48	673,99
MACBOOK PRO. DR. JUAN COSIN SALES	29-12-16	1.553,00	390,36	1.162,64
ASUS T100 HA-FU030T/10 GRIS/Z8	09-12-16	288,43	76,52	211,91
ORDENADOR LENOVO 510-15KB	28-02-17	721,39	150,80	570,59
CAMARA CANON REFLEX EOS	24-01-17	1.310,64	184,03	1.126,61
CABINA DE DISCOS SYNOLOGY 12 BAY RACK STATION 3	27-01-16	601,59	165,64	435,95
CABINA DE DISCOS SYNOLOGY 12 BAY RACK STATION 2	01-02-16	4.808,64	1.316,98	3.491,66
RENOVACIÓN EQUIPOS PC DIRECCIÓN Y ADMINISTRACIÓN 2	03-03-16	554,03	144,76	409,27
RENOVACIÓN EQUIPOS PC DIRECCIÓN Y ADMINISTRACIÓN 3	27-04-16	6.387,11	1.528,82	4.858,29
TARJETA 10GB CABINA	22-07-16	461,40	94,95	366,45
RENOVACIÓN EQUIPOS PC DIRECCIÓN Y ADMINISTRACIÓN 4	26-10-16	3.326,53	561,14	2.765,39
DISCOS DUROS SSD PARA CABINA SYNOLOGY RS3614RPXS	11-11-16	923,98	150,03	773,95
RENOVACIÓN EQUIPOS PC DIRECCIÓN Y ADMINISTRACIÓN 5	11-11-16	565,01	91,67	473,34
SAGATE NAS 2 UD PARA CABINA SYNOLOGY RS3614RPXS	14-11-16	559,31	90,10	469,21
KINGSTON KC300 SSD 240GB 2 UD	01-12-16	277,72	43,03	234,69
KINGSTON MEMORIA RAM 8GB DDR3 4 UD	01-12-16	218,56	33,80	184,76
RENOVACIÓN EQUIPOS PC DIRECCIÓN Y ADMINISTRACIÓN 6	04-01-17	1.036,86	146,92	889,94
TABLETS QUIRÓFANO	12-01-17	263,50	36,44	227,06
TABLET BAJA VISIÓN	11-01-17	210,99	29,21	181,78
ORDENADORES LENOVO DR. DOMINGUEZ ESCRIBANO	22-12-16	2.903,40	744,06	2.159,34
ORDENADOR APPLE MMGF2Y/A 13/15-525OU	04-01-17	809,09	200,58	608,51
Cámara de video Canon Mod HFR78, batería, tarjeta, funda y adaptador.	31-01-17	490,04	67,63	422,41
PROYECTOR EPSON EB-U32				
CABLE STARTECH CONVERSO DISPLAYPOR HDMI				
LENOVO PC THINKCENTRE S510	21-02-17	1.195,00	254,81	940,19
MICROSOFT CV2 SURF. PROA 15/4/128/12				
MICROSOFT TYPE COVER 4 NEGRO (5)				
MICROSOFT OFFICE 365 PERSONAL WIN/M	01-03-17	842,14	175,50	666,64

ANEXO
INVENTARIO ELEMENTOS
PATRIMONIALES
31 de diciembre de 2017

FUNDACIÓ PER AL FOMENT DE LA
INVESTIGACIÓ SANITÀRIA I BIOMÈDICA DE LA
COMUNITAT VALENCIANA

ordenador portatil hp15 i3-4-500-w10-15.6" nº serie: cnd6355qjm cnd6355qrk cnd6355qv4	09-02-17	1.020,00	225,99	794,01
PC ASUS ZENBOOK PRO UX501VW FY 102T	01-03-17	1.239,69	258,30	981,39
ORDENADOR PENTIUM G4400/16GB, MONITOR 19.5", WIN10PRO	22-02-17	645,00	137,10	507,90
ORDENADOR X3J81EA#KIT HP 800 G2 ED DEM I5 6500T 128/8G	27-03-17	965,50	183,76	781,74
ORDENADOR HEWLETT PACKARD 15-AY162NS	29-03-17	660,33	124,76	535,57
ORD PORT LENNOVO. JOSE VICENTE CASTELLO	04-01-17	430,55	106,77	323,78
14 CAM. SONY RX-100 BX1+TARJETA SD. 16GB ULTRA	09-02-17	4.345,66	962,78	3.382,88
CAMARA FOTOGRAFICA EOS 700D + EF 18-55 IS CUBE	12-12-16	453,72	113,40	340,32
ORDENADOR PORTATIL MIIX 510 15 8GB 256GB. MERCHANT ALFARO AGUSTIN ANGEL	05-01-17	742,98	183,80	559,18
ESTACIÓN PARA CONTROL DE CALIDAD. SERVICIO RADIODIAGNOSTICO H. LIRIOS ALCOI.	13-12-16	1.224,00	306,00	918,00
16 ORD PORT 13.3. HGUE VICENTA TORTOSA	23-01-17	7.259,52	1.703,96	5.555,56
LENOVO YOGA 510-14 2 EN 1. MERCHANT ALFARO, AGUSTIN ANGEL. ENDOCRINOLOGIA. H. GENERAL CASTELLON	04-11-16	577,69	144,48	433,21
Portátil Lenovo Ideapad Y700 151SK con i7, 12GB, 1TB, 15,6"	26-03-17	570,76	109,01	461,75
MONITOR 23,6" HANNS G HS24245HPB.	03-02-17	128,75	29,05	99,70
ESPLUGUES MOTA, JUAN VICENTE				
ESTACION DE REVISION XLTEK PC OPTIPLEX 9020 SFF. NEUROFISIOLOGIA. MONTOYA GUTIERREZ, FRANCISCO JAVIER	28-02-17	1.000,00	208,99	791,01
TABLETA MIDROSOFT SURFACE PRO 4, TECLADO Y MICROSOFT OFFICE	24-02-17	1.067,19	225,26	841,93
PC MSI APACHE PRO GE72VR 7RF -286ES. PORTÁTIL	09-05-17	1.100,83	177,23	923,60
PORTATIL LENOVO B50-50 I3 500GB 4GB. ELDA. MIRA VICEDO, ASUNCIÓN	07-04-17	758,00	138,51	619,49
1 CAM. SONY RX-100 BX1+TARJETA SD. 16GB ULTRA	28-03-17	309,05	58,59	250,46
9 ORDENADORES INTEL CORE G4400 3.3Ghz 3MB LGA 1151 BOX. Estructura Fisabio	07-03-17	3.213,27	655,98	2.557,29
ORDENADOR MICROSOFT SURFACE PRO4 8/2 NºSERIE/IMEI 016319163553	10-05-17	1.008,09	161,70	846,39
TABLET MICROSOFT SURFACE PRO 4 I7/256GB SU9-00004	13-03-17	1.158,77	231,66	927,11
EQUIPO INFORMÁTICO	28-07-17	1.472,79	156,46	1.316,33
DELL SLEEVE // DELL DA-200 ADAPTADOR // LG AN-VC400 // NAS SYNOLOGY DS216J // ASUS ALL IN Z220IN // ASUS F541UA-XX329T // DELL LATITUDES 7275	19-05-17	2.390,40	368,52	2.021,88
PROYECTOR PJX-2340 FARMACIA ELDA MIRIAM CALVO	31-05-17	1.590,00	233,01	1.356,99

ANEXO INVENTARIO ELEMENTOS PATRIMONIALES 31 de diciembre de 2017	FUNDACIÓ PER AL FOMENT DE LA INVESTIGACIÓ SANITÀRIA I BIOMÈDICA DE LA COMUNITAT VALENCIANA
---	---

MONITORES HP ELITEDISPLAY 21,5" FISABIO	30-05-17	507,00	74,27	432,73
Ordenador portátil LENOVO PI100-15 (OFTALMOLOGIA PESET L.MARTINEZ-COSTA)	07-02-17	315,41	42,13	273,28
EQUIPOS PC CONSULTAS/ELECTROMEDICINA 9 ORDENADORES	31-05-17	4.133,84	346,25	3.787,59
EQUIPOS PC CONSULTAS/ELECTROMEDICINA 1 ORDENADOR	30-05-17	436,30	36,57	399,73
EQUIPOS PC CONSULTAS/ELECTROMEDICINA 25 ORDENADORES	09-06-17	11.482,90	916,20	10.566,70
Portatil Toshiba Tecra A50-C-201 I7/16 GB PS57HE-0	21-04-17	1.117,92	193,34	924,58
PROYECTOR OPTOMA HD 27 B (ALBERTO VINUESA - HOSP.SAGUNTO)	13-07-17	566,12	65,97	500,15
3 MONITORES LG MODELO E222 (SERVIC.CENTRALES)	15-03-17	507,00	60,42	446,58
PORTATIL MBA 13" ALERGOLOGIA SAGUNTO EMIRANDA	23-06-17	1.044,67	135,67	909,00
DISCOS DUROS SSD PARA CABINA SYNOLOGY SYNOLOGY DS187 NAS 8 BAY	06-07-17	1.370,10	109,26	1.260,84
HEWLETT PACKARD 15-AY117NS	13-06-17	2.261,41	176,88	2.084,53
HEWLETT PACKARD 15-AY117NS	23-07-17	561,16	72,87	488,29
Servidor HP PROLIANT DL180 Gen9 y Monitor 24" + km+cables de conexion+teclado	14-06-17	3.700,00	503,60	3.196,40
PORTATIL ASUS R510V IP DOLORES MARCO MACIAN	02-06-17	584,88	84,62	500,26
CAMARA REFLEX DIGITAL NIKON	17-07-17	1.292,56	88,36	1.204,20
IMAC 27/3.5QC 8GB 1T (J.V ESPLUGUES)	02-07-17	1.805,00	224,25	1.580,75
MACBOOK 12.0 ORO NEURO PESET IP LAMBERTO LANDETE	18-07-17	1.238,84	140,23	1.098,61
ORDENADOR INTEL CORE i7-7700 16GB RAM (GIUSEPPE - BIOINFORMATICA)	14-07-17	650,58	75,40	575,18
ORDENADOR MACBOOK 12 SILVER/1.2GHZ/0GB/256GB-ESP (VICENTE MEDRANO)	01-08-17	1.433,51	149,30	1.284,21
LECTOR 1D INALAMBRICO. HONEYWELL VOYAGER 1202g (MONICA CLIMENTE)	30-06-17	298,00	37,47	260,53
Pórtatil Asustek R510VX-DM535T (MARIA JOSE SAENZ)	22-08-17	1.043,78	93,48	950,30
MONITOR SONY KDL32WD750BAEP (JUAN MONTAGUD, HOSPITAL GANDIA)	01-07-17	329,75	41,22	288,53
Ordenador portátil HP Pavilion 115-CC.	13-09-17	1.141,20	84,77	1.056,43
PC LENOVO MIIX510 + Extensión garantía 3 años. MASTERSCREEN CPX PESET E.MARTINEZ MORAGÓN	09-08-17	561,16	55,34	505,82
MONITOR DE OPTOTIPOS 23" FULL HD LED (LUCÍA MARTINEZ-COSTA/OFTALMOL.PESET)	17-02-17	10.980,00	2.371,43	8.608,57
MONITOR DE OPTOTIPOS 23" FULL HD LED (LUCÍA MARTINEZ-COSTA/OFTALMOL.PESET)	22-09-17	1.400,00	95,27	1.304,73
PC COMP. 412017213329 - A.G.H. - CARDIO. H.	29-09-17	707,16	44,68	662,48

ANEXO
INVENTARIO ELEMENTOS
PATRIMONIALES
31 de diciembre de 2017

FUNDACIÓ PER AL FOMENT DE LA
INVESTIGACIÓ SANITÀRIA I BIOMÈDICA DE LA
COMUNITAT VALENCIANA

ELCHE				
NETGEAR SWITCH 8 PUERTOS	11-10-17	587,92	18,60	569,32
MBPRO 13 - UCI H. Dr. PESET - Dr. M.C.M.	30-10-17	1.341,92	56,85	1.285,07
PRO2 i5 - SECUENCIACIÓN CSISP - LL.M.P.	25-10-17	1.005,74	46,10	959,64
LENOVO YOGA - SECUENCIACIÓN CSISP - LL.M.P.	24-10-17	1.074,30	50,01	1.024,29
HP PAVILION -DEMENCIAS H. S. VICENTE RASPEIG	19-10-17	975,87	48,82	927,05
EQUIPO INFORMÁTICO PROCESADOR INTEL CORE i5-6500	26-10-17	551,19	24,86	526,33
DISCOS DUROS MY BOOK 8TB PARA CABINA SYNOLOGY RS3614RPXS	20-09-17	426,00	16,91	409,09
SYNOLOGY DS187+ NAS 8 BAY SERVIDOR VÍDEO	13-11-17	1.005,81	18,78	987,03
DISCOS DUROS PARA SYNOLOGY DS187+ NAS 8 BAY SERVIDOR VÍDEO	08-11-17	1.131,69	24,49	1.107,20
PORTÁTIL DELL XPS, I.CH.F., H.ALCOI. CARDIOLOGÍA	31-10-17	1.216,87	50,70	1.166,17
Monitor HP EliteDisplay E222 21,5 p.Bioinformática	15-11-17	169,00	5,32	163,68
ORD PORT LENOVO. DERMATOLOGIA ARNAU	23-11-17	495,02	12,69	482,33
COMPONENTES EQUIPO INF NEUMOLOGIA LA PLANA	24-11-17	493,80	12,33	481,47
P. HP PAVILLION 17. SAN VICENTE DEL RASPEIG	23-11-17	901,49	23,19	878,30
Ord. portátil ASUS F541UJ-GO392T Dra.M. R.	19-10-17	1.027,14	256,80	770,34
ORD. LENOVO YOGA. NEUROLOGIA PESET	24-11-17	991,07	24,79	966,28
MACBOOK PRO 13 REF. 152,15412923	27-12-17	1.490,62	1.490,62	0,00
CAMARA DSC-RX100M3 OFTALMOLOGIA HOSP PESET	06-12-17	517,27	5,50	511,77
NOTEBOOK HP NEUROLOGIA HOSP. DR. PESET	13-12-17	0,00	0,00	0,00
MICROSOFT SURFACE PRO 5/I5 DERMATOLOGIA VILAJIOIOSA	23-11-17	0,00	0,00	0,00
DISCOS DUROS 8TB. SERVIDORES FISABIO SSCC	28-09-17	1.000,27	63,90	936,37
PROTATIL LENOVO YOGA 510 - CARDIO. H.S.JUAN	30-10-17	1.500,00	63,54	1.436,46
ORD. APPLE MBA 13 I5.1 - ENDOCRIN. H.U.S.JUAN	11-11-17	1.008,29	34,31	973,98
CONJUNTO DE INMOVILIZADO DE PESET	01-12-09	185.208,40	185.208,40	0,00
NEVERA GARCIA VENDRELL	29-12-11	329,66	296,64	33,02
ESTUFA VACIOTEM IZASA FAC 9102358701	17-06-11	3.818,10	3.675,21	142,89
ULTRATERMOSTAT IZASA FAC 9102358701	17-06-11	1.612,07	1.551,55	60,52
BOMBA DE VACIO IZASA FAC 9102358701	30-09-11	554,60	519,03	35,57
AMPLIFICADOR DE POTENCIA LASER	26-11-11	11.111,78	10.000,80	1.110,98
IMEX SALUD. GENERADOR LASER 30 W	26-11-11	16.666,00	14.999,76	1.666,24
FUSION FX5-826 WL/SUPERBRIGHT. BROMATOS, FIS ANTONIO HERNANDEZ	22-12-11	15.250,00	13.725,36	1.524,64
ASPIRADOR HUMOS PLUMSAFE WHISPER TURBO	04-05-12	10.185,19	8.403,12	1.782,07
ACUPULSE 40 W	04-05-12	45.370,37	37.430,58	7.939,79
ECOGRAFO MYLAB 25	04-05-12	8.500,00	6.375,00	2.125,00

ANEXO INVENTARIO ELEMENTOS PATRIMONIALES 31 de diciembre de 2017	FUNDACIÓ PER AL FOMENT DE LA INVESTIGACIÓ SANITÀRIA I BIOMÈDICA DE LA COMUNITAT VALENCIANA
---	---

Destructora de papel	31-03-11	50,80	34,15	16,65
Flash cámara fotos	31-05-11	772,06	508,39	263,67
Libros 2012, vídeos CEU y ventana Ambiente y Salud	02-07-14	6.538,68	3.482,01	3.056,67
COOXIMETRO MICRO+SMOKERLYZER+KIT CALIBRACION+MONITOR+CARRO. NEUMO ORIHUELA	18-02-15	3.326,67	951,68	2.374,99
Cámara de vigilancia laboratorio P2+CSISP DERMATOSCOPIO, FONENDO Y PULSIOSIMETRO DR LARNIA	05-06-15	247,55	63,55	184,00
	01-01-16	880,16	176,16	704,00
APPLE MD318Y/A/17-2670QM/4/50	05-03-12	1.253,30	1.253,30	0,00
HP PV DV6-6B13ES WIN-7 CORE-I7-2670QM/8	03-04-12	830,34	830,34	0,00
HP PV DV7-6B10SS - ORDENADOR	03-02-12	668,64	668,64	0,00
INSTALACIONES DESPACHOS FARMACIA HGUE	31-12-12	2.109,83	1.266,70	843,13
IPAD WIFI 32 GB - IPAD SMART COVER	21-05-12	630,00	630,00	0,00
ORDENADOR 1155 CORE I3 3220 - HGUE	27-12-12	857,11	857,11	0,00
SOBREMESA HP PAVILION P6-2305ES - HGUE	27-12-12	742,98	742,98	0,00
OLYMPUS EM5-MARK II 12-40 2.8	19-05-16	1.896,61	642,21	1.254,40
TAQUILLAS METALICAS. ANALISIS CLINICOS PESET	27-09-16	588,24	73,98	514,26
Totales		33.303.579,30	19.299.464,14	14.004.115,16

Detalle de las inversiones financieras a largo plazo al 31 de diciembre de 2017:

CODIGO	CONCEPTO	IMPORTE
2580001	DEPOSITO L/P BANKIA (23854)	8.048.900,92
2580002	FONDO INVERSIÓN -00634 (9936,59 títulos)	1.028.612,61
2580003	FONDO INVERSION -26704 (9990,19 títulos)	1.024.943,68
2580004	FONDO INVERSION -19633 (10000,00 títulos)	978.250,11
2580005	B. GARANT. EURIBOR II BANKIA (16525)	1.015.635,34
2580006	B. GAR. BOLSA UEROPA BANKIA (59929)	200.753,75
2580007	B. SOY ASI CAUTO BANKIA (92965)	2.000.000,00
		14.297.096,41

ANEXO INVENTARIO ELEMENTOS PATRIMONIALES 31 de diciembre de 2017	FUNDACIÓ PER AL FOMENT DE LA INVESTIGACIÓ SANITÀRIA I BIOMÈDICA DE LA COMUNITAT VALENCIANA
---	---

Detalle de las existencias al cierre del ejercicio 2017:

CODIGO	CONCEPTO	IMPORTE
3000002	MATERIAL SANITARIO	282.349,79

Listado de los Usuarios de la actividad propia al cierre del ejercicio 2017:

USUARIO	IMPORTE
TRIAL FORM SUPPORT SL	12.546,49
GLAXOSMITHKLINE SA	354.308,25
PHARMACEUTICAL PRODUCT DEVELOPMENT SPAIN SL	28.766,30
ABBOTT S.A	41.847,01
PIVOTAL S.L	6.074,20
FUNDACION PETHEMA	1.452,00
ALPHA BIORESEARCH, S.L.	605,00
ROCHE FARMA S.A	32.128,57
QUINTILES S.L	34.173,29
SANOFI AVENTIS S.A	19.749,62
ASTRAZENECA FARMACEUTICA SPAIN S.A	23.795,37
AMGEN S.A	6.111,47
JANSSEN-CILAG S.A	18.700,61
BOEHRINGER INGELHEIM ESPAÑA S.A	29.035,16
ADKNOMA HEALTH RESEARCH S.L	6.171,00
LILLY S.A	5.694,74
BRISTOL-MYERS SQUIBB S.L.	14.520,00
FUNDACION GRUPO ESPAÑOL DEL CANCER MAMA "GEICAM"	33.386,69
PFIZER S.L.U	3.206,15
CONSELLERIA DE SANIDAD	1.105,84
GE HEALTHCARE LTD	2.905,00
COVANCE INC	-1.000,00
NOVARTIS	119.778,44
MUNDIPHARMA PHARMACEUTICALS	-726,00
BAYER HISPANIA	20.993,50
ALEXION PHARMACEUTICALS INC.	1.250,00
APICES SOLUCIONES S.L.	726,00
FUNDACIÓN ESPAÑOLA DE REUMATOLOGÍA (FER)	726,00
GRUPO SOLTI	2.090,28
BIAL INDUSTRIAL FARMACEUTICA	-708,00

ANEXO
INVENTARIO ELEMENTOS
PATRIMONIALES
31 de diciembre de 2017

FUNDACIÓ PER AL FOMENT DE LA
INVESTIGACIÓ SANITÀRIA I BIOMÈDICA DE LA
COMUNITAT VALENCIANA

parexel internacional	365,42
ALK-ABELLO S.A.	4.537,50
FERRER INTERNACIONAL S.A.	1.210,00
VIAJES ATLANTA	-7.500,00
E-C-BIO S.L.	484,00
LABORATORIOS SERVIER S.L.	1.210,00
PHARM-OLAM INTERNATIONAL LTD	10.940,00
UNIVERSIDAD MIGUEL HERNANDEZ	609,84
DYNAMIC SCIENCE S.L.	9.592,76
medSIR ARO	4.598,00
PHARMA.RESEARCH ASSOC.ESPAÑA, S.A.U ,	1.815,00
FUNDACIÓN SEAIC ,	1.335,84
APTIV SOLUTIONS GMBH ,	450,00
UNIVERSIDAD SANTIAGO DE COMPOSTELA UNIVERSIDAD	15.632,77
QUINTILES SWITZERLAND SARL	8.717,00
TERUMO EUROPE N.V.	2.600,00
INC RESEARCH UK LIMITED ,	3.968,63
SERMES PLANIFICACION SL ,	4.961,00
INGENIX PHARMACEUTICAL SERVICES S.L. ,	363,00
MEDA PHARMA, S.A. ,	726,00
REGISTRAT MAPI ,	2.405,02
FUN.INS.D'INV.EM CIÈNCIES DE LA SALUT GERMANS	5.278,09
UNIVERSIDAD DE ALICANTE FACULTAD CIENCIAS DE L	350,00
FUNDACION RESPIRA ,	605,00
BAYER SCHERING PHARMA AG ,	2.062,65
QUINTILES LTD. UK ,	300,00
CELGENE INTERNATIONAL SARL. ,	2.868,00
MEDPACE, INC ,	4.680,00
COVANCE CAPS ,	-3.198,00
MEDTRONIC IBERICA, SA ,	1.210,00
MEDTRONIC BAKKEN RESEARCH CENTER B.V. ,	-500,00
CHILTERN INTERNATIONAL SPAIN, S.A. ,	4.598,00
BIOTRONIK GMBH & CO KG ,	500,00
GILEAD SCIENCIAS INC ,	10.175,00
BIOCLEVER 2005 SL ,	3.080,66
BIOGEN IDEC LTD ,	3.000,00
ICON CLINICAL RESEARCH, LTD (IE8201978R)	3.527,84
MERCK SHARP & DOHME DE ESPAÑA S.A. ,	13.621,16

ANEXO INVENTARIO ELEMENTOS PATRIMONIALES 31 de diciembre de 2017	FUNDACIÓ PER AL FOMENT DE LA INVESTIGACIÓ SANITÀRIA I BIOMÈDICA DE LA COMUNITAT VALENCIANA
---	---

ABBVIE FARMACÉUTICA, SLU ,	1.669,80
UNIVERSITY OF CALIFORNIA	161,65
AYUNTAMIENTO DE ALGEMESI ,	3.619,90
CONSEJO SUPERIOR DE INVEST.CIENTIFICAS ,	12.077,05
FUND.INST.INVEST.BIOMÉDICA DE BELLVITGE ,	10.736,79
MERCK SHARP & DOHME CORP.	300,00
UNIVERSIDAD DE VALENCIA	9.299,77
FUNDACIÓN INCLIVA	605,00
ALLERGAN LIMITED	2.000,00
UNIVERSIDAD POLITECNICA DE VALENCIA	540,69
MYRIAD GENETICS ESPAÑA S.L.U.	1.249,99
GRUPO ESPAÑOL MULTIDISCIPLINAR EN CANCER DIGESTIVO	2.182,54
ST STEPHENS CENTRE AIDS TRUST (SSAT)	5.865,45
KANTAR HEALTH SAU	605,00
Centro de Investigación Biomédica en Red, CIBER	2.429,68
PHARMACOECONOMICS & OUTCOMES RESEARCH IBERIA, S.L.	605,00
INTERNATIONAL GRANTS ADMINISTRATION INC.	340,00
FUNDACION INVESTIGACION HOSPITAL LA FE	6.356,59
INVENTIV HEALTH CLINICAL UK LTD	7.544,60
Chiesi España, S.A.	968,00
UNIVERSIDAD DE VALLADOLID	1.151,92
INSTITUT D'INVESTIGACIÓ BIOMÈDICA DE GIRONA (IDIBG	2.424,24
UNIVERSITY OF MINHO	4.638,98
GLAXOSMITHKLINE, I+D	19.025,14
ARAFARMA GROUP, S.A.	1.815,00
SYSMEX ESPAÑA S.L.	1.109,57
UNIVERSIDAD DE CASTILLA LA MANCHA	3.184,72
Universidad de Jaén	1.096,82
Parexel International (IRL)	2.932,50
SHIRE INTERNATIONAL GMBH	1.775,00
Teva Branded Pharmaceutical Products R&R Inc.	1.600,80
Brain Dynamics, S.L.	7.865,00
ST. JUDE MEDICAL ESPAÑA, S.A.	1.936,00
FONTALVO ACOSTA, MELISSA	-25,00
PPD Global Limited	35.965,40
Fund. Española de Ayuda la Investigación Parkinson	726,00
VALGENETICS S.L.	2.468,40
Theravance Biopharma Antibiotics, Inc.	500,00

ANEXO
INVENTARIO ELEMENTOS
PATRIMONIALES
31 de diciembre de 2017

FUNDACIÓ PER AL FOMENT DE LA
INVESTIGACIÓ SANITÀRIA I BIOMÈDICA DE LA
COMUNITAT VALENCIANA

NATIONAL UNIVERSITY OF IRELAND GALWAY	2.508,20
Fundación Privada Instituto de Salud Global	1.202,74
Paragon Biomedical Limited	10.224,12
B. Braun Melsungen AG	1.000,00
THROMBOSIS RESEARCH INSTITUTE	1.459,38
Daiichi Sankyo Inc.	543,44
G1 Therapeutics, Inc.	1.500,00
ONO PHARMA UK LTD	300,00
Intercept Pharmaceuticals, Inc.	500,00
National Cancer Institute, NIH	4.858,52
Universidad Complutense de Madrid	3.711,47
Tequir, S.L	605,00
Trialance SCCL	12.100,00
Adalia Farma, S.L.	1.637,06
University Medical Center of Johannes Gutenberg U.	4.394,50
SYLENTIS SAU	726,00
Asoc.Serv. Medicina Interna Hosp. Elda (Serminhos)	2.219,09
Dielbeats, S.L.	726,00
MONTOYA GUTIÉRREZ, FRANCISCO JAVIER	363,00
Science Exchange, Inc.	-40,00
PHAMAX	330,00
HAROKOPIO UNIVERSITY - RESEARCH COMMITTEE PUBLIC L	2.289,28
Fundación Ramón Domínguez	1.210,00
Bioclinical	1.000,00
CÁMARA SUPREMA DE FARMACEUTICOS	210,00
CROMSOURCE BVBA	1.000,00
Clinipace Worldwide-Accovion GmbH	500,00
CONSIGLIO NAZIONALE DELLE RICERCHE (IAMC-CNR)	1.645,00
Fundación SECO	7.623,00
CENTRE NATIONAL DE LA RECHERCHE SCIENTIE	18.810,00
Universita Degli Studi Di Udine	50,00
Sorin CRM SAS - Livanova	1.000,00
Servicio de Investigación Vitivinícola	9.701,33
LEMAITRE VASCULAR SPAIN S.L.	726,00
Philips Electronics Nederland BV	1.500,00
Fundación Pneumaragón	21.000,00
Astex Pharmaceuticals, Inc.	500,00
MEDDAY PHARMACEUTICALS, S.A.	1.000,00

ANEXO
INVENTARIO ELEMENTOS
PATRIMONIALES
31 de diciembre de 2017

FUNDACIÓ PER AL FOMENT DE LA
INVESTIGACIÓ SANITÀRIA I BIOMÈDICA DE LA
COMUNITAT VALENCIANA

Universidad de Navarra	4.556,98
LYSARC-The Lymphoma Academic Research Organisation	9.000,00
AURORA MSCOPE, INC.	1.210,00
PROGRAMA NACIONAL DE INNOVACION AGRARIA - PNIA	6.960,00
Directum Societas SL	-53,61
NOVOCURE GMBH	600,00
AJUSTE FUSION	428,40
Cliente de dudoso cobro	605,00
Merck Sharp&Dohme de España	60,50
ROCHE FARMA	3.590,07
FUNDACION ERESA	4.000,00
BOEHRINGER INGELHEIM ESPAÑA	3.478,75
CELGENE	20.000,00
FUNDACION DEXEUS	3.000,00
LABORATORIOS MENARINI S.A	26.542,00
FUNDACION ASOCIACION ESPAÑOLA CONTRA EL CANCER	90.430,48
SANOFI AVENTIS, S.A.	12.100,00
PFIZER S.L.U.	1.437,50
SOCIEDAD ESPAÑOLA DE CARDIOLOGÍA	13.200,00
JANSSEN-CILAG, S.A.	12.500,00
SANOFI PASTEUR, S.A. (FRANCE)	176.577,40
DEUDORES PRIVADOS ADAPTACION LENTES DE CONTACTO	1.414,00
DEUDORES PRIVADOS MEDICAMENTOS E INFORMES	80,00
OFTALMOLOGÍA VISTAHERMOSA S.L.	20.431,45
Chiesi España, S.A.	764,72
SERVICIO MURCIANO SALUD DEUDOR PACIENTES	1.900,00
DEUDORES PRIVADOS ASISTENCIA OFTALMOLOGICA	12.415,00
ADESLAS DEUDOR POR PACIENTES PRIVADOS	385,00
IBERMUTUA MUR DEUDOR POR PACIENTES PRIV	630,00
CSD COMPANY FOR SOFTWARE & DEVELOPMENT	35.814,01
FUNDACION DE NEUMOLOGIA DE LA COMUNIDAD VALENCIANA	14.250,00
Zambon SAU	3.000,00
Novartis Farmacéutica, S.A.	5.606,45
Sociedad Valenciana de Pediatría	3.999,94
Fundación para la Investigación en Urología	9.016,00
Chr. Hansen A/S	5.000,00
Fundación Casa del Corazón	9.000,00

ANEXO INVENTARIO ELEMENTOS PATRIMONIALES 31 de diciembre de 2017	FUNDACIÓ PER AL FOMENT DE LA INVESTIGACIÓ SANITÀRIA I BIOMÈDICA DE LA COMUNITAT VALENCIANA
---	---

FUNDACIO PER AMOR A L'ART	24.874,80
Asociación Española de Pediatría	6.000,00
AFFINITY PETCARE, S.A.	7.547,38
FUNDACIÓ C. ASOCIACIÓ ESPAÑOLA CONTRA EL CÁNCER	199.875,86
GETECCU	12.000,00
Sociedad Valenciana de Patología Digestiva (SVPD)	5.000,00
GV DEUDORA CONVENIO VALENCIA	2.090.089,18
GV DEUDORA CONVENIO CASTELLON	222.655,94
GV DEUDORA CONVENIO ALICANTE	112.721,24
HOSPITAL RIBERA SALUT II UTE DEUDOR CON	17.860,00
GV DEUDORA SERVICIOS NO CONCERTADOS	12.000,00
HOSPITAL MARINA SALUT. DENIA	-0,04
HOSPITAL PROVINCIAL CASTELLON	15.450,00
HOSPITAL MANISES	7.369,16
Consortio Hospital General Universitario de Valenc	174.410,30
DETERIORO DE VALOR CRÉDITOS DE PACIENTE	-6.385,00
DETERIORO CREDITO CSD	-35.814,01
DETERIORO NOVARTIS FARMACEUTICA, S.A.	-321,00
DETERIORO KENDLE CLINICAL DEVELOPMENT SERVICE	-928,00

TOTALES ... 4.598.910,13

Relación de los deudores comerciales y otras cuentas a cobrar al 31 de diciembre de 2017:

DEUDOR	IMPORTE
Anticipos de remuneraciones	981,30
anticipos finiquito v. rodenas	780,41
anticipo finiquito g. tur	730,08
H.P. Deudor por Iva a Devolver	202.732,03
INSTITUTO CARLOS III	2.713.052,40
CONSELLERIA DE SANIDAD	2.021.297,48
MINECO	392.049,72
ADMON PUBLICA DEUDORA Mº ECONOMIA Y COMPETIT.2012	126.450,00
CONSELLERIA EDUCACION AYUDAS	286.428,72
HP, deudora por subvenciones concedidas	423.252,87
MECD (Mº Educación, Cultura y Deporte)	11.205,00
VRIJE UNIVERSITEIT. DENAMYC.	-44.781,95

ANEXO INVENTARIO ELEMENTOS PATRIMONIALES 31 de diciembre de 2017	FUNDACIÓ PER AL FOMENT DE LA INVESTIGACIÓ SANITÀRIA I BIOMÈDICA DE LA COMUNITAT VALENCIANA
---	---

IVZ	954,46
IBM ISRAEL	-49.061,01
AZIENDA U.S.L. ROMA E	2.388,94
INSTITUT ZA VARORANJE IVZ	-12.347,47
EUROPEAN COMMISSIONEUR/CHF PAYMENTS	-37.718,42
NIJZNIJZ (NATIONAL INSTITUTE OF HEALTH SLOVENIA)	31.760,67
European Commission - DG Research	1.195.863,03
European Commission - Chafea	5.666,99
European Commission - DG Environment	97.699,00
CONSELLERIA DE ECONOMIA	10.000,00
European Commission / Commission Europeennes	6.569.863,13
H.P. deudora devolución impues	9.162,07
H.P.iva soportado al 21%	1.529,00
H.P. Pagos y Retenc. a Cuenta	4.287,02

TOTALES ... 13.964.225,47

Relación de las inversiones financieras a corto plazo:

CONCEPTO	IMPORTE
IMPOSICION A PLAZO BANKIA (3939)	9.510.000,00
DEPOSITO CAJAMAR 20150817140803 12 MESES	1.500.000,00
DEPOSITO CAJAMAR 20160322110002 12 MESES	1.690.000,00
DEPOSITO BBVA FOM 6 MESES	800.000,00
DEPOSITO COMBINADO BANKIA (0528)	1.000.000,00
DEPOSITO COMBINADO BANKIA (2732)	1.000.000,00
DEPOSITO COMBINADO BANKIA (9485)	2.000.000,00
Intereses a cobrar I.P.C Banc	1.875,00

TOTALES 17.501.875,00

Los gastos anticipados al cierre del ejercicio 2017 ascienden a la cantidad de 13.199,59 euros.

ANEXO INVENTARIO ELEMENTOS PATRIMONIALES 31 de diciembre de 2017	FUNDACIÓ PER AL FOMENT DE LA INVESTIGACIÓ SANITÀRIA I BIOMÈDICA DE LA COMUNITAT VALENCIANA
---	---

La relación del efectivo y otros activos líquidos es la siguiente:

CONCEPTO	IMPORTE
Caja	225,55
Caja, euros	239,51
Caja, pagos sujetos ZósterGSK	400,00
Caja moneda extranjera	61,51
CAJA HGU DE ALICANTE	1,62
CAJA FISABIO EFECTIVO FOM	412,28
CAJA FOM EDIF FOM	9.969,77
C/C SANTANDER (-8468) FOM	363.219,74
C/C CAJAMAR (-0018) FOM	121.546,54
C/C SANTANDER (-2665) INV FOM	834,44
C/C BBVA (-7473) FOM	17.274,18
SABADELL OPERATIVA ALICANTE (1208)	39.169,32
BANKIA ALICANTE (5859)	108,68
SANTANDER CUENTA AHORRO ALICANTE (2667)	20,91
SANTANDER OPERATIVA ALICANTE (6529)	50.311,84
BANKIA CSISP (0334)	0,00
LA CAIXA 38728 PUENTE ARTES	101.387,16
CUENTA CAIXA 0362 Donaciones y Summer	79.395,43
CUENTA TRASPASOS BANKIA	464.745,04

TOTALES ... 1.249.323,52

D^a Ana Barceló Chico con DNI 22117896S en calidad de Presidenta de la Fundació per al Foment de la Investigació Sanitària i Biomèdica de la Comunitat Valenciana (FISABIO), y D^a. Beatriz Gómez Martínez con DNI 53204457Y en calidad de Secretaria de FISABIO, declaran bajo su responsabilidad que las cuentas anuales de la citada Fundación, correspondientes al ejercicio comprendido entre el 01 de Enero de 2017 y el 31 de Diciembre de 2017 y constituidas por la Cuenta de Resultados, el Balance y la Memoria económica abarcan las hojas número 1 a 129, la Memoria de Actividades Económicas, que abarcan las hojas número 130 a 344, así como el Inventario de elementos patrimoniales que abarcan las hojas número 345 a 405:

- Fueron formuladas en fecha 31/03/18 por D. José Antonio Manrique Martorell Director Gerente de FISABIO.

Y para que conste a todos los efectos oportunos firmo la siguiente declaración, en Valencia a, 25 de junio de 2018.

D^a. Ana Barceló Chico
Presidenta

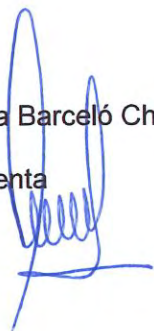

D^a. Beatriz Gómez Martínez
Secretaria

